Correio da Manhã

PROPRIEDADE DE EDMUNDO BITTENCOURT

DIRECTOR M. PAULO FILHO

ANNO XXVIII — N. 10.370

RIO DE JANEIRO, SEXTA-FEIRA, 26 DE OUTUBRO DE 1928

Gerente — V. A. DUARTE FELIX — LARGO DA CARIOCA, 13

SERVIÇO TELEGRAPHICO DA UNITED PRESS, AGENCIAS AMERICANA E BRASILEIRA E CORRESPONDENTES ESPECIAES

Concedendo a amnistia a militares e civis, o governo de Portugal faculta-lhes o regresso aos seus postos

O governo da Noruega determinou que seja commemorada como o «Dia Nacional de Amundsen» a data de 14 de Dezembro

Na sua jurisprudencia inocua, mas que condemna moralmente os homens publicos do Brasil, o Tribunal do Sena condemnou a cidade de São Salvador ao reembolso dos que lhe emprestaram dinheiro em 1905

O melhor passo em favor da paz mundial

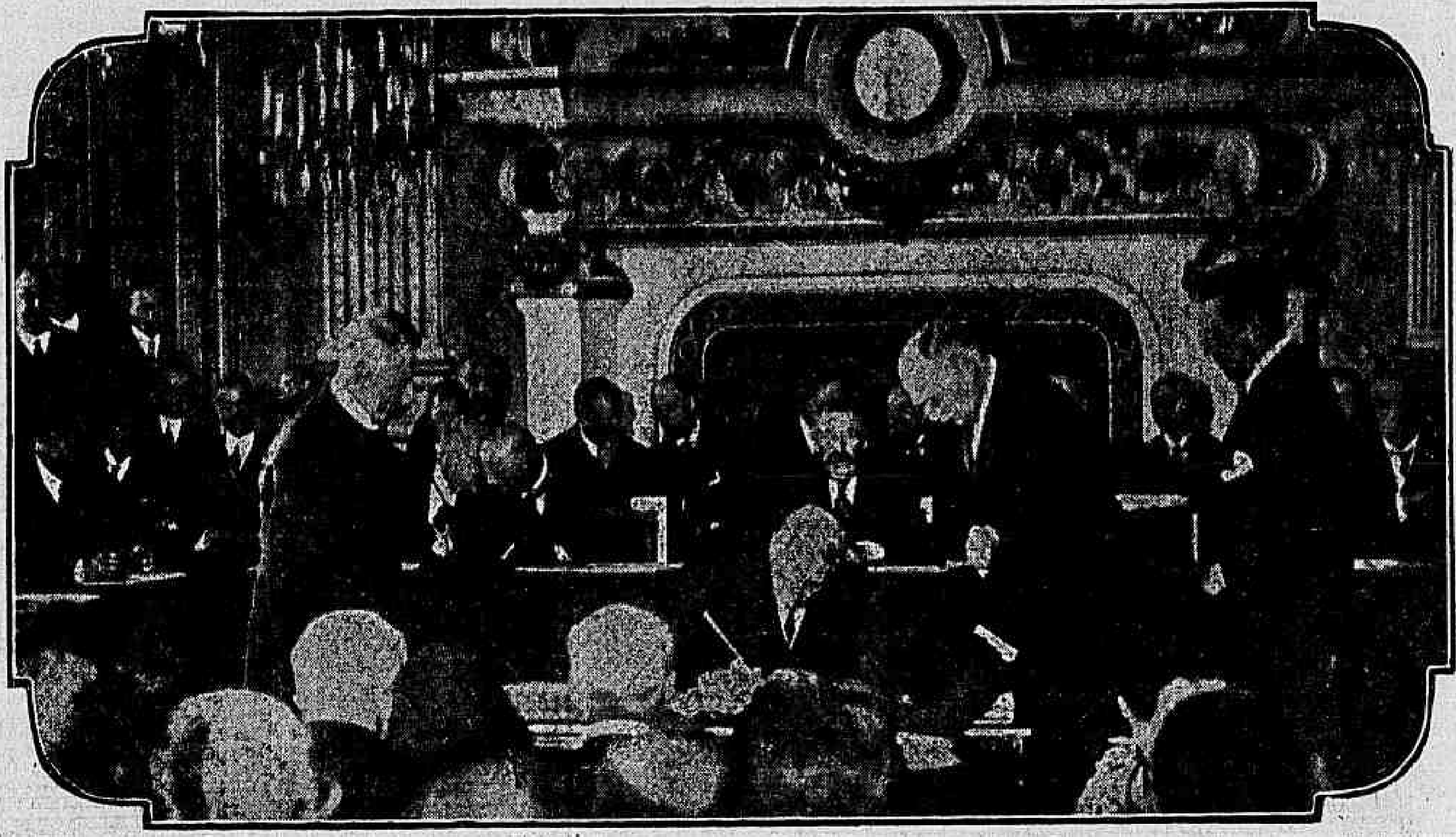

As revistas européas e norte-americanas apparecem repletas de photographias reproduzindo aspectos da notavel assembléa de homens de Estado, em que, recentemente, foi assignado o Pacto Kellogg, evidentemente o passo mais seguro que se tem dado em favor da paz entre os povos. A que hoje estampamos mostra o autor do tratado na occasião em que firmava o historico documento

A DISPUTA DA TAÇA MITRE DE TENNIS

Espera-se que este anno argentinos e brasileiros se empenhem muito seriamente na disputa do honroso trophéo

BUENOS AIRES, 25 (U. P.) — Os jogos de tennis da Taça Mitre, nos quaes tomarão parte os tennistas da maioria dos paizes sul-americanos, começarão aqui a 1 de novembro e proseguirão até ao dia 5 do mesmo mez.

A Taça Mitre foi ganha o anno passado pelos jogadores argentinos, mas devido ao excellente jogo desenvolvido pelos jogadores brasileiros, recentemente, contra os melhores tennistas argentinos, no Rio de Janeiro, é de prever que a posse do valioso trophéo seja muito accesamente disputada este anno entre argentinos e brasileiros.

AS REPARAÇÕES

Foram iniciadas pelo senhor Parker Gilbert as conversações com o governo — do Reich —

Berlim, 25 (A. B.) — O sr. Parker Gilbert, agente geral das Reparações acaba de regressar a esta capital, onde terá proximamente uma conferencia com diversos membros do governo do Reich. A situação, ao que se póde deduzir dos commentarios nos circulos officiaes é a seguinte: Os gabinetes de Londres, Bruxellas e Roma não fazem empenho na revisão do plano Dawes. A Inglaterra acceitaria, bem como a Belgica, apenas uma revisão que lhes garanta quotas identicas ou maiores do que as actuaes.

Asc concessões apparentemente projectadas por parte dos alliados são demasiado insignificantes para que a Allemanha possa renunciar á protecção das transferencias actualmente em vigor, conforme o plano Dawes. Antes de convocada a commissão de peritos será necessario definir a situação mais nitidamente.

Affirma-se ainda nos centros mais fidedignos que o trabalho dos peritos se limitaria á fixação do total das reparações e quotas annuaes. A commissão reunir-se-ia no fim do anno, possivelmente em Berlim, restando saber qual o governo que tomaria a iniciativa. A França acceita o ponto de vista inglez, expresso na nota do sr. Balfour, isto é, o do equilibrio das dividas inglezas nos Estados Unidos, com as quotas que a Inglaterra receberia das reparações. A Grã Bretanha, por seu lado, está de accordo com a França para que esta, além do equivalente ás suas dividas de guerra aos Estados Unidos, receba tambem uma indemnização pelos territorios devastados.

A maior resistencia contra a revisão partiria possivelmente da Belgica. Acredita-se, mesmo que o sr. Poincaré abandonaria sua resistencia contra o accordo Mellon-Berenger acerca das dividas de guerra da França para com os Estados Unidos. Noticias de Paris fazem crer que haja fundamento nessa supposição, com a informação de que o jornal "Excelsior" admitte a possibilidade do accordo ser submettido á Camara pelo sr. Poincaré.

A cultura de cereaes e linhos cresce, na Argentina

Buenos Aires, 25 — (A. A.) — Todos os jornaes publicam os dados hontem fornecidos pelo Ministerio da Agricultura e nos quaes se mostra que a superficie semeada, de cereaes e linho, em toda a Republica, ascende presentemente a 12.914.440 hectares, o que significa o augmento de ... 922.440 hectares sobre a area cultivada em 1927.

Ha preparativos bellicos contra os Wahabitas na Transjordania

Cairo, 25 — (A. B.) — Na Transjordania e no Irak notam-se grandes preparativos bellicos e sobretudo, de aviação, que parecem indicar a proximidade de uma offensiva contra o rei dos Wahabitas Ibn Saud, cujas relações com a Inglaterra voltaram a peorar e em cujo paiz houve tentativas de revoltas de diversos caudilhos de tribus.

A POLITICA BRASILEIRA — DO CAFE' —

Um artigo do "London" Evening Standard" comparando-a á acção britannica no caso da borracha

Londres, 25 (U. P.) — O chronista financeiro do "London Evening Standard", que sempre se oppoz á politica britannica com relação ás limitações da producção da borracha, escrevendo na edição de hoje daquella folha, diz que todos os signaes demonstram "que se está tornando cada vez mais difficil para o Brasil continuar a sua politica restrictiva no caso do café".

O chronista affirma que o plano de valorização do governo brasileiro é muito dispendioso para se manter e accrescenta:

"As cotações artificialmente altas do café brasileiro estimularam a producção noutros paizes, como o schema Stevenson para a regularização da industria da borracha estimulou a producção da hevea nas Indias Orientaes Hollandezas. A questão grave a indagar-se agora é a de saber se a supremacia do Brasil no café não correrá um perigo irrecorrivel, se o governo persistir no plano de restricção. Parece que a experiencia da industria da borracha irá repetir-se no caso do café, mas ha uma enorme differença entre tentar controlar uma colheita annual e restringir o excesso de um genero de producção continua."

Um assalto a mão armada contra uma casa de cambio — de Montevidéo —

Montevidéo, 25 — (A. A.) — Quatro individuos armados de revolvers assaltaram, hoje, um estabelecimento de cambio, situado na Praça da Independencia, ferindo gravemente o dono da casa e um empregado seu.

Alguns transeuntes acudiram aos estampidos e pretenderam deter os assaltantes, sem o conseguirem, tendo os mesmos conseguido fugir em automovel.

Montevidéo, 25 — (A. A.) — Por occasião do assalto hoje feito por quatro individuos a uma casa de cambio na Praça da Independencia, conforme nosso despacho anterior, foi morto pelos assaltantes, a tiros de revolver, o dono da casa, Carmelo Gorga, ficando feridos os empregados Antonio Taddeo e Ruperto Castro.

Está já apurado que o "chauffeur" do auto que lhes deu fuga se chama Oscar Hernandez, e que os criminosos se apossaram de uma "valise" contendo elevada somma em dinheiro.

O automovel dos assaltantes foi perseguido durante algum tempo por populares que acudiram ao local, mas logo o perderam de vista.

Collisão entre um expresso e um trem de carga, na Inglaterra

Glasgow, 25 (U. P.) — Pela manhã de hoje, muito cedo, o expresso de Londres á Escossia collidiu com um trem de carga, em Wamphray, descarrilando as locomotivas de ambos.

Morreram quatro pessoas e tres ficaram feridas.

A PROXIMA CONFERENCIA INTERNACIONAL DE AERONAUTICA

Cincoenta e quatro nações foram convidadas pelos Estados Unidos a participar dos seus trabalhos

Washington, 25 (U. P.) — Cincoenta e quatro nações foram convidadas pelos Estados Unidos para a Conferencia Internacional de Aeronautica que deve realizar-se entre os dias 12 e 14 de dezembro proximo. O presidente Coolidge propoz á reunião da Conferencia, sendo autorizado a convocal-a pelo Congresso por meio de uma resolução conjunta das duas Camaras. O proposito da Conferencia, segundo fôra annunciado pelo Ministerio do Commercio, é offerecer uma opportunidade para a troca de idéas sobre os problemas relacionados com o intercambio internacional aereo.

Espera-se que muitos dos delegados á Conferencia cheguem em tempo de assistir á Exposição Aerea de Chicago, a inaugurar-se no dia 1° de dezembro vindouro. Outro acontecimento interessante directamente relacionado com a aviação será a commemoração do 25° anniversario do primeiro vôo dos irmãos Wright, que deve realizar-se em Kitty Hawk, Carolina do Norte no dia 17 de dezembro.

O grande inventor brasileiro e pioneiro da aviação, Santos Dumont, foi especialmente convidado para todos esses actos.

A AMNISTIA EM PORTUGAL

Como o governo reconduzirá os amnistiados aos seus antigos postos

LISBOA, 25 (U. P.) — O "Diario Official" publica hoje os nomes das pessoas attingidas pelo decreto de amnistia e que poderão ser reconduzidas ás suas antigas situações, sob a condição de que formulem um pedido ao Conselho de Ministros e tomem o compromisso de servir dois annos nas colonias.

Os amnistiados são ao todo 1.094 e pertencem: 401 á Marinha, 474 ao Exercito, 54 á Policia e 163 ao funccionalismo civil.

LISBOA, 25 (U. P.) Entre os attingidos pela amnistia estão o general Souza Dias, coroneis Pinto da Fonseca e Alvaro Pope, capitães Pina Moraes, Sarmento Rodriguez, commandantes Jayme Moraes e João Carvalho, Isaias Newton, Prestes Salgueiro e Agatão Lança, e o escriptor Jayme Cortezão.

A DATA DO ARMISTICIO — GERAL —

Um pedido do governo francez para que toquem os carrilhões de todas as egrejas — da França —

Paris, 25 (U. P.) — O governo dirigiu um appello ás autoridades religiosas afim de que façam soar os carrilhões de todas as egrejas da França, no dia do anniversario do armisticio.

O movimento demographico — italiano —

Roma, 25 (U. P.) — A média dos nascimentos desceu no mez de agosto ultimo, em comparação com o mez anterior, mas augmentou em relação ao mesmo periodo de 1927. O total dos nascimentos nos primeiros oito mezes de 1928 foi de 750.000 em comparação com 760.000 no mesmo periodo de 1927. Os obitos registrados no mesmo periodo elevaram-se a cerca de 436.000, em comparação com 444.000 no anno anterior. Depois de deduzido o numero de nascimentos e de obitos, o saldo em favor dos primeiros é de 285.000 em comparação com 288.000, em 1927.

CUBA-PORTUGAL

Está autorizada a emigração lusitana para a Republica — insular —

Lisboa, 25 (U. P.) — O ministro de Cuba, sr. Berenguer, e o secretario sr. Molina, conferenciaram hoje longamente com o presidente do conselho de ministros, sr. Vicente de Freitas, que em seguida resolveu publicar no "Diario do Governo" um decreto autorizando livremente a emigração portugueza para Cuba.

Com essa medida ficará naturalmente restabelecida a linha de navegação directa entre Portugal e Cuba.

A United Press soube em fonte autorizada que possivelmente em novembro proximo o ministro Berenguer assignará com o governo portuguez um accordo commercial para a protecção e defesa respectivamente das marcas de vinhos do Porto e de fumos cubanos.

AS CRENÇAS DIVIDEM — A INDIA —

Mais um attentado dynamiteiro dos musulmanos contra os hindús, em Lahore

Lahore, 25 (U. P.) — Sabe-se aqui que dez pessoas morreram e setenta ficaram feridas, varias gravemente, em consequencia da explosão de uma bomba atirada perto do portão de Roshanai, quando multidões de pessoas regressavam das celebrações com que terminou o festival hindú. Varios individuos foram detidos, mas não se conseguiu estabelecer a pista do verdadeiro autor do attentado.

Foi solta a companheira de Cesare Rossi

Roma, 25 (U. P.) — A senhora franceza, Margaret Durand, foi hoje posta em liberdade, sob o fundamento de que ella não era cumplice no delicto praticado por Cesare Rossi, antigo chefe do Bureau de Imprensa do primeiro ministro Mussolini.

Essa senhora vivia com Rossi, quando elle foi preso na fronteira suissa, accusado de ligação com o caso Matteotti.

Embarcou para o Brasil a viuva Barros Moreira

Paris, 25 (A. A.) — Acompanhada de suas filhas, deixou esta capital afim de partir para o Rio de Janeiro, pelo paquete "Arandora", a embaixatriz viuva Barros Moreira, que teve um embarque muito concorrido.

O nuncio apostolico na Bolivia despede-se do Papa

Roma, 25 (U. P.) — O papa Pio XI recebeu em audiencia especial o novo nuncio na Bolivia, monsenhor Carlo Chiario, que foi apresentar suas despedidas ao santo padre.

OS DAMNOS DA ESCANDALOSA VIDA POLITICO-ADMINISTRATIVA NO BRASIL

Morreu na miseria, em Paris, o dr. Wanderley de Mendonça, uma das figuras do famoso emprestimo de Alagoas

Paris, 25 (U. P.) — Os jornaes noticiam a morte do sr. Wanderley de Mendonça, antigo delegado financeiro do Estado de Alagôas, Brasil, relembrando o escandalo em que elle se achou envolvido, na questão de um emprestimo, cujo dinheiro não recolheu aos cofres daquella unidade da Federação Brasileira.

O sr. Mendonça falleceu no Hospital de la Boisiere, em completa miseria.

A SITUAÇÃO NA CHINA

Foi nomeado reorganizador do Exercito nacionalista o coronel allemão Max Bauer

Londres, 25 (U. P.) — O correspondente do "Daily Express" em Nankin noticia que o coronel Max Bauer, que pertenceu ao estado-maior do general Ludendorff na guerra mundial, foi nomeado para reorganizar o exercito chinez, actuando como principal consultor do estado-maior-general nacionalista.

A GUERRA AO COMMUNISMO — NA BULGARIA —

Uma partida proveitosa da policia bulgara em um centro — de reunião —

Sofia, 25 (U. P.) — A policia effectuou uma batida no local onde se realizava secretamente uma reunião da União Trabalhista Communista, em Roustchouk, prendendo trinta individuos.

A Radio Corporation of America estende-se ao Brasil e á Argentina

Nova York, 25 (U. P.) — A Radio Corporation of America annunciou hoje haver incorporado mais duas companhias subsidiarias: a R.C.A. do Brasil e a R. C. A. da Argentina. As duas companhias servirão principalmente como organização para a venda de productos da Radio Corporation, mas terão possibilidade de alargar as suas actividades para comprehender toda a classe de negocios de radio, inclusive a transmissão e recepção de mensagens, transmissão a classe de negocios de radio, commercio, etc.

As companhias, sujeitando-se ás leis brasileiras e argentinas, poderão fazer os seus negocios na base de egualdade com as congeneres já estabelecidas nos dois paizes.

Ambas as subsidiarias serão incorporadas de accordo com as leis que regem a materia no Estado de Delaware.

SUCCESSÃO PRESIDENCIAL NOS ESTADOS UNIDOS

O sr. Alfred Smith responde ás accusações do sr. Hoover com outras accusações mais — fortes —

Boston, 25 (U. P.) — O candidato democrata á presidencia da Republica, nas eleições do proximo dia 6 de novembro, sr. Alfredo Smith, respondeu aqui ás accusações que lhe fez o seu adversario sr. Hoover, candidato republicano, á sua politica sobre a prohibição, o auxilio á agricultura e as quédas dagua, no sentido de que ella conduz "ao socialismo do Estado". Disse elle que se o sr. Hoover continuar o actual systema de prohibição, "sanccionará a anarchia governamental". Declarou que o sr. Hoover chama socialismo apenas ao desejo de impedir que "poderosos interesses criem obstaculos ás leis progressistas e com a sua allegação de socialismo tentou apenas esconder o seu proprio silencio, quando na realidade favoreceu "a concessão e venda ou alienação por outra qualquer fórma de quédas dagua a companhias de força de interesses privados".

A GRÉVE DOS MARITIMOS ARGENTINOS

Buenos Aires, 25 — (A. A.) — O ministro do Interior transmittiu á Empresa Mihanovich a formula organizada e que se julga passivel de acceitação para resolver o conflicto entre a referida empresa e os seus trabalhadores da navegação do Rio da Prata.

Ao que se affirma, ha boas perspectivas em torno do caso.

Assumpção, 25 — (A. A.) — O gabinete está examinando a situação creada pelo "boycott" da Liga Maritima contra os navios da Empresa Mihanovich, como demonstração de solidariedade com os trabalhadores argentinos daquella empresa, que se acham em gréve.

Como solução, o gabinete entrou em accordo no sentido de se officializar os serviços fluviaes do Alto Paraguay.

O CODIGO CIVIL BRASILEIRO

Foi publicada em Paris uma edição franceza do mesmo, com um prefacio do sr. Clovis — Bevilacqua —

Paris, 25 (U. P.) — A Imprensa Nacional publicou agora a traducção franceza do Codigo Civil Brasileiro, com um notavel prefacio do jurista brasileiro, dr. Clovis Bevilacqua.

Nesse prefacio, o dr. Bevilacqua diz o seguinte:

"Este Codigo que é uma expressão caracteristica da cultura juridica nacional, em lingua franceza, por certo conseguirá uma expansão mais vasta, que seria impossivel na lingua original."

A traducção e as annotações foram feitas pelos srs. Paul Goule, secretario da Sociedade Geral de Legislação Comparada, M. C. Daquin, ex-secretario da mesma sociedade e Ardenne Detizac, juiz honorario e traductor official de Direito Internacional.

A NORUEGA, A AMUNDSEN

Foi resolvido realizar commemorações em sua honra a 14 de dezembro

OSLO, 25 (U. P.) — Depois de uma reunião especial em memoria do notavel explorador polar Roald Amundsen, a que assistiram os membros do gabinete, parentes de Amundsen e varios membros de expedições arcticas, o governo designou a data 14 de dezembro como sendo o Dia Nacional de Amundsen, a commemorar-se com cerimonias condignas.

OS EMPRESTIMOS DO BRASIL

Embora numa decisão que não terá effeito, o Tribunal do Sena condemnou a cidade de — S. Salvador —

Paris, 25 (U. P.) — A Primeira Camara Civel do Tribunal do Sena, condemnou a cidade de São Salvador da Bahia, Brasil, no processo que lhe moviam os portadores dos titulos de um emprestimo emittido em 1905. O tribunal ordenou o immediato reembolso dos credores na base do cambio da data do pagamento, devendo a cidade pagar as custas do processo.

A CHEIA DO RIO PARANA'

Continuam a crescer as aguas, com interrupção do trafego ferroviario para Assumpção

Posadas, Uruguay, 25 (U. P.) — As aguas do rio Paraná continuam a crescer, interrompendo o trafego ferroviario com Assumpção do Paraguay.

A LUTA RELIGIOSA NO MEXICO

Houve em Autlan uma batalha que durou treze horas

Mexico, 25 (U. P.) — O correspondente de "La Prensa" em Guadalajara annuncia que trinta federaes e rebeldes foram mortos numa batalha que durou treze horas, travada na rua da cidade de Autlan, que foi atacada por trezentos revolucionarios.

COMEÇARAM OS TRABALHOS DA COMMISSÃO INTERNACIONAL DE SAUDE — PUBLICA —

Fazem parte do seu programma o dengue, a tuberculose, a syphilis, o cancer e a — malaria —

Genebra, 25 (U. P.) — A immediata protecção do resto do mundo contra a epidemia do dengue que dizimou a Grecia, é uma das principaes tarefas da Commissão Internacional de Saude Publica, na sessão que se inicia hoje nesta cidade.

A commissão tomará para base de seus trabalhos, o relatorio do Alto Commissario que foi enviado á Grecia ao irromper a epidemia, afim de auxiliar as autoridades hellenicas em sua luta contra o terrivel mal.

A Commissão de Saude Publica da Liga das Nações organizará um programma visando impedir a propagação da epidemia aos outros paizes e adoptará as medidas que se julgarem mais efficazes para combater a praga.

Na actual reunião será examinado o relatorio do ultimo Congresso Contra a Tuberculose de Roma e discutidas as opiniões dos peritos sobre o tratamento da syphilis por meio da esterilização.

A commissão estudará egualmente os relatorios das respectivas commissões sobre a malaria, cancer, e a efficacia de uma lista de preparados derivados do opio e da cocaina.

Genebra, 25 (U. P.) — A Commissão de Hygiene da Liga das Nações annunciou que vae enviar o dr. Etienne Burnet, do Instituto Pasteur em Paris, para fazer pesquizas nos leprosarios da America Latina e verificar a possibilidade de uma cooperação entre os varios paizes latino-americanos sobre o assumpto.

Um banqueiro francez morto tragicamente quando caçava na Transylvania

Vienna, 25 (U. P.) — O correspondente da Agencia Central Radio em Bucarest annuncia que o banqueiro francez Jean Tambar morreu tragicamente, na quéda de um pincaro, perto da villa de Hunvadvara, na Transylvania, quando caçava.

Forma-se nos Estados Unidos uma importante corporação — chimica —

Washington, 25 (U. P.) — O Departamento da Justiça approvou a juncção da Graselli Chemical Company com a Dupont de Nemours Company, formando uma corporação chimica com titulos consolidados no valor de quinhentos milhões de dollars.

A BORRACHA

Fracassaram as negociações entre as firmas britannicas e hollandezas para o contrôle do preço do producto

Washington, 25 (U. P.) — Sabe-se autorizadamente que fracassaram as negociações entre as firmas britannicas e hollandezas, visando a restricção da producção da borracha, o que lhes permittiria o contrôle dos preços sobre essa materia prima.

O vapor "Adolph Widermann" — encalhou —

Reggio, Calabria, 25 (U. P.) — O vapor allemão "Adolph Widermann" encalhou a tres milhas do cabo Spartivento, com 150 passageiros a bordo. O mar tempestuoso está retardando o trabalho de salvamento. As autoridades italianas enviaram rebocadores para auxiliar o safamento do navio. O desastre foi causado pela má interpretação dos signaes da costa. O navio ia de Southampton para a Africa do Sul.

AS CHUVAS NA ITALIA

Fortes aguaceiros inundam a cidade de Matera, causando algumas mortes

Matera, 25 (U. P.) — Um aguaceiro de violencia jámais registrada inundou varios bairros da cidade. Um policial morreu afogado quando se empenhava nos trabalhos de salvamento, dois estão desapparecidos e cinco ficaram asphyxiados.

Foram encontrados os restos mortaes das victimas de uma explosão havida em 1920 na Tchecoslovaquia

Vienna, 25 (U. P.) — O correspondente da Agencia Central Radio em Praga noticia que uns mineiros encontraram os corpos de trinta e quatro companheiros, sepultados numa explosão de 1920. Os esqueletos foram identificados pelos numeros de metal que traziam nas lampadas.

O CONTRÔLE DA LEI DE GRAVIDADE

Um scientista inglez proclama-se descobridor de uma força nova que — o consegue —

LONDRES, 25 (U. P.) — O correspondente do "Daily Express" em West Hartlepool informa que o scientista R. H. Tate proclama haver dominado a lei de gravidade, com a descoberta de uma certa força, nova, tirada de forças conhecidas e que, segundo a sua affirmativa, elimina a gravidade dos metaes.

Affirma-se que elle fez um pedaço de metal ser suspenso no ar, sem inclinações, durante uma demonstração levada a effeito em segredo.

Os technicos opinam que se fôr verdadeira, a descoberta do sr. Tate será uma das mais sensacionaes para a sciencia.

UM INCIDENTE FRANCO-ITALIANO —

Porque não se inaugurou a linha Nice-Coni

Paris, 25 (A. B.) — Por occasião das experiencias com o novo ramal ferroviario franco-italiano de Nice a Coni, que ia ser inaugurado, trinta francezes arrebataram da locomotiva italiana o escudo fascista, no momento em que entrava na estação fronteira.

Os italianos fugiram amedrontados.

O ministro do Trafego da França enviou um telegramma dando explicações acerca do incidente.

Por esse motivo foram suspensas as cerimonias de inauguração que se achavam projectadas.

Morreu o naturalista inglez Michael Temple

Ferling, Sussex, Inglaterra, 25 — (U. P.) — Falleceu aqui hoje com 66 annos de edade o sr. Michael Temple, autor e naturalista.

A EXPOSIÇÃO DO LIVRO — PORTUGUEZ —

Sua inauguração, hontem, — em Madrid —

Madrid, 25 — (U. P.) — Sob a presidencia do rei Affonso XIII e a presença do embaixador de Portugal e do ministro do Brasil, inaugurou-se hoje a Exposição do Livro Portuguez, no Palacio da Bibliotheca.

Estiveram muitas personalidades presentes, especialmente vindas de Portugal.

O ENTERRAMENTO DAS VICTIMAS DO DESABAMENTO — DE CHIAPPE —

A policia de Paris age contra os communistas que pretendiam fazer demonstrações

Paris, 25 — (U. P.) — A policia tomou energicas providencias para evitar demonstrações communistas, durante os funeraes das 19 victimas da recente quéda de um edificio em Chiappe. Foram presas 1.530 pessoas, das quaes 452 ficaram detidos. Muitas dessas ultimas serão, indubitavelmente expulsas do paiz. Os presos ficaram nos quarteis militares, emquanto se realizava o enterro. Terminada a cerimonia a maioria foi posta em liberdade. A policia verificou que muitos communistas eram estrangeiros, que não possuiam em ordem os seus papeis.

Os autonomistas alsacianos estiveram em difficuldades nos conselhos de Colmar — e Metz —

Paris, 25 (A. B.) — Noticias da Alsacia informam que os conselhos geraes de Colmar e de Metz, por occasião das sessões constitutivas, foram theatro de gravissimas desordens quando os deputados autonomistas Ricklin, Rosse e Antoni tratavam de occupar suas cadeiras apoiados pelos correligionarios Brogly e Haegy.

Ficou resolvida finalmente a sua admissão com a condição de não tomarem parte activa emquanto o Conselho de Estado não resolva nada de positivo acerca de sua elegibilidade.

CONCURSO DO "CORREIO DA MANHÃ"

— DA —

Medalha Delage, Figueira & Cia.

Qual o melhor footballer do Brasil?

Voto em ____________

Assignatura ____________

A divida de Leandro Gómez

(João do Norte)

"O governo imperial julga conveniente que v. ex. solicite do general Flores a punição de Goyo Suarez e dos outros subordinados do mesmo general que concorreram para ser levado a effeito semelhante attentado, que tanto desdoura a victoria que obtivemos em Paysandú."

(Officio de 22 de janeiro de 1864, do ministro de Estrangeiros do Brasil ao plenipotenciario José Maria da Silva Paranhos.)

Chovera toda a noite e a manhã estava nublada e feia. A bruma cinzenta, escondia o casario de Paysandú, arruinado pela metralha, envolvia o perfil da *Belmonte*, surta perto da praia, e esbatia os vultos das canhoneiras hespanhola e ingleza que ali faziam sua estação naval. Os vapores argentinos *Era*, do commando de Benito Magnasco e *Guardia Nacional*, do commando de Muratore, quasi se apagavam no nevoeiro. Mal se viam tremular as côres francezas da *Tactique*. E a *Jequitinhonha*, ancorada perto da *Parnahyba* e da *Araguahy*, ostentava no mastro grande o pavilhão do chefe Marques Lisboa.

No convés humido, calçado de botas que lhe davam pelo joelho, Tamandaré passeava nervoso, ao lado do commandante Pereira Pinto. A espaço, batendo no punho da espada, murmurava:

— E' incrivel! E' incrivel!

Junto ao portaló, deteve-se um instante e falou:

— O general Flores deve ter recebido o meu convite hontem á noite, antes de deitar-se. Já tinha tempo de estar aqui.

Pereira Pinto escrutou as aguas tranquillas e replicou:

— Mandei a baleeira á terra ás sete horas.

Olhou o relogio:

— São oito e meia.

— Pedi ao general, continuou o almirante, que trouxesse comsigo o coronel Goyo Suarez.

— Foi elle mesmo que deu as ordens para as execuções? indagou o commandante da *Jequitinhonha*.

— Estou informado de boa fonte que sim. Desde que faço a guerra entre os gringos, nunca soube de maior acto de covardia. Como é que se executam officiaes superiores aprisionados em combate sem nenhuma fórma de processo, summariamente?! E tudo, segundo me dizem, se passou entre um coronel e um major. Flores de nada soube. Quando lhe contaram, Leandro Gómez, Acuña, Fernandez e Braga estavam degollados ou fuzilados. Que barbaridade!

Fez uma pausa, estendeu o braço apontando qualquer coisa escura que se movia no cinzeiro da bruma.

— A baleeira, disse Pereira Pinto.

Tamandaré concluiu:

— Pelo *Era*, que parte hoje para Buenos Aires, mandei noticias circumstanciadas ao Ministro. Estou certo que o gabinete de São Christovão não deixará passar sem protesto essa villania. Em tempo, o sr. Paranhos receberá a nota. Estes gringos!...

— Se nos pudessem comer vivos... accrescentou Pereira Pinto e correu ao passadiço do commando.

— Fogo a bombordo!

— Fogo a estibordo!

A's ordens, augmentadas pelo porta-voz de metal, a artilharia trovou, salvando o chefe uruguayo.

O official de quarto estendeu em linha, junto ao portaló, a guarda da bandeira. A corneta deu o signal de general commandante em chefe. Os imperiaes marinheiros apresentaram armas.

Tinham-se ouvido as vozes do patrão da baleeira: — Ciar! — Leva remos! — Depois, o rumor dos croques no costado da Jequitinhonha. Tamandaré e Pereira Pinto aproximaram-se da amurada e o vulto sympathico de Venancio Flores appareceu.

Deixaram-no dois ajudantes de ordens, moços, com largas divisas coloradas nos braços. Seguiam-se, mais atrás, alguns officiaes superiores. Fizeram-se apresentações:

— O coronel Gregorio Suarez; o major Belén.

Tamandaré e Pereira Pinto curvaram os bustos sem estenderem as mãos.

No camarote do almirante, algum tempo depois, emquanto Flores, sentado, torcia nas mãos o fiador da espada e Goyo Suarez ficava de pé, junto á porta, Marques Lisboa andava para lá e para cá, falando alto:

— A nossa paciencia, general Venancio Flores, não tem como a não esgota duma vez. O que se tem passado é simplesmente horrivel e é necessario que tudo fique muito claro entre nós para que possamos tomar as limpas para que possamos tomar para que não se pese esse crime sobre a nação brasileira.

— O chefe dos *colorados* pôz-se de pé:

— Dou-lhe razão, almirante, no caso desses fuzilamentos...

— Tenho em tudo, volveu o marinheiro. A politica imperial no vosso paiz tem sido sempre desinteressada e leal. Salvamol-o das garras de Oribe e da tyrannia de Rosas com o nosso sangue, nosso dinheiro e os nossos soldados. Salvamol-o dos... e de Morón. Subsidiámos a Republica nas suas emergencias difficeis para que ella, burlando os tratados, attendesse ás reclamações de outras potencias e não quizesse resolver os seus compromissos para com o Brasil...

— Mas, almirante, interrompeu Flores, o nosso partido nada tem a vêr com esse passado.

— Sim, volveu Tamandaré, mas preciso recapitular factos para chegar a conclusões inesperadas. Livramos o Uruguay da anarchia com uma divisão auxiliadora que mostrou durante dois annos em Montevidéo a sua disciplina e moralidade. E tudo isso para que? Para servir sempre mal vistos, mal comprehendidos e para assistirmos a scenas vergonhosas como a matança de Quinteros...

Cofiou o bigode com a mão nervosa. Parou deante de Goyo Suarez e, assomado, rapidamente:

— Os *blancos* e *colorados* sempre o mesmo proceder. Officiaes prisioneiros que soltou generosamente, sob palavra, vão para a capital arrastar nas sargetas a bandeira do Imperio e os prisioneiros que lhes entregamos são passados pelas armas. E o senhor, coronel Suarez, um militar, faz-nos uma coisa dessas!

— Senhor almirante, replicou Goyo Suarez, pallido, eu não fiz expressamente a ordem, porém assumo a inteira responsabilidade della.

E, voltando-se para Flores:

— O general póde mandar prender-me no corpo quatro tiros de espingarda.

— Não se trata disso, falou Venancio Flores.

— Não se trata disso, ajuntou Marquez Lisboa; mas que explicação dá o senhor a esse crime?

— O coronel Leandro Gómez, disse Goyo, mais pallido, era meu devedor. Ha sete annos, na revolução de 1857, elle permittiu que seus soldados commettessem contra minha mãe e minhas irmãs actos infames.

Baixou a cabeça. Os olhos se lhe humedeceram. E, acercando-se mais de Flores e de Tamandaré, começou a falar em voz baixa...

No convés da *Jequitinhonha*, ancioso com a demora daquella conferencia, Pereira Pinto e os ajudantes de ordens, procuravam distrair-se, conversando. Encostado ao rodizio da proa, o major Belén fumava calado.

D. Venancio Flores, Tamandaré e Gregorio Suárez surgiram da meia laranja da escotilha um atrás do outro. Os officiaes perfilaram-se. A corneta tocou sentido.

A bruma começava a esgarçar-se e havia résteas de sol sobre o rio, mais claro. Uma delas illuminava em cheio a *Tactique*. Os tres pararam perto do mastro grande. Levando a mão á pala do kepi, Goyo Suarez perguntou a Marques Lisboa:

— Não acha, caro, almirante, como teria procedido?

Flores indagou quasi ao mesmo tempo:

— Sim, que teria feito, almirante?

Tamandaré inclinou a cabeça e guardou silencio. (1)

— Fogo a bombordo!

— Fogo a estibordo!

De novo, o troar da artilharia.

(1) "...se hizo comparecer a presencia del general Flores y del almirante Tamandaré, al coronel Goyo Suárez.

— Coronel, le dijeron, se le acusa a usted de haber ordenado la ejecución de los prisioneros.

— Aunque yo no he dado en forma expresa la orden, asumo la responsabilidad de ella, y puede mi general pagarme si mi culpa lo cree justo.

Flores se indignó, reprochando al coronel Suárez su conducta. — Como! interrumpió Tamandaré, sin forma de proceso!!!

— Sí, señor almirante. El general conoce las causas.

— Ustedes, en mi lugar, que hubieran hecho?

Y Echebarne, testigo presencial de este otro episodio también... dijo así mismo que Tamandaré, inclinando la cabeza sobre el pecho, guardó silencio."

(Romulo F. Rossi — *Episodios historicos* — Peña hermanos — Montevideo — 1923 — pgs. 83-84.)

Para ler no bonde

Do manifesto de um candidato da Sociedade dos Homens de Côr:

"Nas democracias modernas, os privilegios de castas e as selecções de raças não têm mais logar. O que quer-se é o predominio da intelligencia, do saber e do caracter sobre a vaidade dos tolos..."

O Hemeterio, lendo o desabafo:

— Salvo o pronome fóra dos eixos, apoiado, companheiro! Estou comtigo em tudo, menos na grammatica.

* * *

Communicam-nos do Café do Lamas:

"O dr. Du Jacarandá, illustre jurisconsulto e erudito tribuno, consolidou a sua situação de candidato a intendente, com o apoio da rapaziada do bilhar, da média e da cerveja. A circular de apresentação será redigida hoje, á noite, com illustrações de J. Carlos e versos do Tigre."

* * *

"O sr. Cesario de Mello declarou que obterá empregos para todos os seus eleitores no Matadouro de Santa Cruz."

(Nota politica.)

Na promessa elle é doutor
De barba e chapéo de couro,
Mata o voto do eleitor
Mas quem morre é o Matadouro...

* * *

Proclamação do sr. Sebastião de Araujo Abreu ao povo mineiro, lançando a candidatura do sr. Mello Vianna á presidencia do Estado:

"As creanças de 3 annos falam de Mello Vianna, sorrindo, como que transmittindo-lhe de Deus uma benção."

Provavelmente, essas creanças prodigios são politicas e já estão cavando a vida.

* * *

Philó. Quero-a p'ra mim só e hei de amal-a com ardor quando formos casados, etc. — *Alfredo.*"

(De um a pedido.)

O moço, ao que se propala,
quer casar; não é segredo...
Mas a menina Philó,
ouvindo falar na mala,
fica gelada de medo
e não quer atar o nó.

OS ESCANDALOS EM SÃO PAULO

O deputado Plinio de Carvalho sob graves accusações

S. Paulo, 25 (A. B.) — A imprensa continua a se occupar do caso em que se acha envolvido o deputado Plinio de Carvalho, prefeito de Araraquara. Hojo vem á baila o caso de uma grande fabrica de linho, no qual está envolvido o deputado Plinio de Carvalho, prefeito de Araraquara.

Um jornal da manhã publica um *fac-simile* da carta com que aquelle deputado escreveu ao seu amigo Mauricio Puttoye, recommendando-lhe procurar o deputado Cesar Vergueiro, afim de que este o apresentasse ao presidente da Republica. Eis um trecho da carta em apreço:

"Penso e reflicta sobre o caso dos extraordinarios da lista, afim de que não vá ser descoberto e prejudicar o meu nome, na carreira politica, perante o dr. Washington Luis, meu amigo particular, severo em coisas torvas. Caso tenha duvidas, procure concluir os extraordinarios em excesso."

E mais adeante:

"Creio que você bem apanhou o meu pensar. Mando-lhe outra carta junto a esta, para ser mostrada ao dr. Washington Luis, se você assim o entender necessario. Abraços do amigo Plinio."

Quando começam, todos falam — assim...

Parahyba, 25 (A. A.) — O sr. João Pessoa pronunciou na Assembléa Estadual importante discurso, em resposta á saudação do presidente do Legislativo. Disse que o seu programma consistia em fazer o maior bem possivel á Parahyba; falou da situação incerta do nordeste, sujeito ás seccas, á uma situação de penuria. Affirmou que combaterá o cangaceirismo e quem quer que o proteja. Disse que, assumindo ao mesmo tempo a chefia do Partido Campones, ficou deliberado, por suggestão do sr. Solon de Lucena, a iniciativa de proper alterações em algumas leis e ..., o que fez mesmo... Tratou da questão do seu programma, como sejam: só permittir a renovação do mandato legislativo em circumstancias especiaes; tornar effectiva a justiça politica, e revisão da legislação eleitoral, com o intuito de prohibir sejam os eleitores semianalphabetos. Disse que os deputados e senadores se perpetuam nas suas funcções, fiados no valor das cadeiras dos chefes. Abordou a questão de funccionalismo publico, dizendo-se contrario á accumulação de cargos e contra os que têm os seus negocios com o Estado, subentendendo-se, em conclusão, a perfeição do acto de vida de quem tem cargo publico, o cidadão de bem servir o Estado. A ninguem se deve conceder o que se não prometteu, a ninguem dará a recompensa dos seus serviços. E' preciso contentar o professionalismo; o chefe de partido, que é reciprocamente a situação política e que, contra as acarretas ao Estado. Falando do voto secreto, disse não acreditar que se o crie de vez. Salientou que todas as molestias do organismo politico são de origem economica. Discorreu sobre um jornal opposicionista, um jornal que, bem orientado, com lealdade, poderá prestar convenientes serviços ao Estado. Por isso, continuou, concluiu o seu discurso, affirmando que a principal do governo seria a sua cooperação com as forças activas do Estado. Disse que não poderia ser um feliz e leal collaborador dos governos bem intencionados. Terminou convidando, sem distincção de politica, os ajustes, de não só como bem estar da Parahyba.

DR. MAURILLO DE MELLO

COM 3 ANNOS DE PRATICA NOS HOSPITAES DA EUROPA

DOENÇAS DA GARGANTA, NARIZ e OUVIDOS — Apparelhagem completa da especialidade. Chamados a qualquer hora. Consultorio: Rua Republica do Perú, 47 — Tel. Central 1398 Residencia: Rua Machado de Assis, 6 — Tel. Beira-Mar 2001. (16997)

Diz-se que o principe Nicolão da Rumania vae casar-se com uma princeza italiana

Vienna, 25 (U. P.) — Informações de Bucarest dizem que o jornal "Currentul" informa ser corrente nos circulos da Côrte que o principe Nicolão contrahiu noivado com uma princeza italiana.

De São Paulo

O CASO DE PIRACICABA

(Da nossa succursal, em data de 24)

Por todo o interior do Estado e na capital, vae grande a actividade motivada pela realização do pleito municipal. Ha como que um trabalho de mobilização geral, tanto da parte do Partido Democratico, como da parte do Partido Republicano Paulista, cujos candidatos estão realizando o que jámais praticaram os escolhidos pelo partido situacionista, isto é, procurar o eleitorado e effectuar propaganda, já por meio de comicios, já por meio de entrevistas á imprensa, já pelos cartazes que, em profusão, se grudam nos postes, paredes e andaimes da cidade. Até o sr. Pires do Rio se convenceu da conveniencia da propaganda pelo cartaz. Os cidadãos paulistanos são solicitados, em cartazes e manifestos differentes, a suffragar o nome do actual prefeito. Positivamente, outros são os tempos. Quando, antes do advento do Partido Democratico, candidatos impostos pelo situacionismo se julgavam obrigados a incommodos de tal ordem?

A tradicional circular do chefe de policia já foi publicada, afim de, em apparencia, salvar a responsabilidade do governo.

O que se está passando em Piracicaba, entretanto, é faz que haja fundados receios de que o pleito do dia 30 não decorra em meio da calma e da ordem que fôra de desejar, e pela qual o proprio governo se devia empenhar. Encontra-se naquella cidade um delegado de policia conhecido pelas suas façanhas em outras localidades onde prestára serviços á politica perrepista. Um delegado de policia, assim, estimulado pelos maiores do P. R. P., que sempre lhe têm reconhecido os serviços prestados, tal autoridade se arrogou feições de um pequeno dictador em Piracicaba. Prende, revista, desarma, constrange quem entende e da fórma que imagina, do que resulta estarem os democraticos naquella cidade desprovidos de garantia e sujeitos a perseguições de toda sorte.

O caso de Piracicaba tem sido tratado na Camara dos Deputados. O representante democratico Pedro Krahenbuhl expoz e verberou da tribuna as scenas degradantes que ali se passam. Não demorou a contradicta do sr. João Sampaio, deputado perrepista, que teve intuito, entretanto, com que desfazer a impressão de que a autoridade que se encontra em Piracicaba exorbita de suas attribuições. Detém-se e revistam-se, nas ruas, pacatos cidadãos, sem que, ao que consta, estejam suspensas as garantias constitucionaes.

Os deputados Francisco Morato e Moraes Barros, acompanhados de representantes da imprensa carioca, estarão presentes em Piracicaba no dia 30. Devendo o governo empenhar-se em que as accusações que formulam os democraticos e os prognosticos pouco tranquillizadores que se fazem para o dia das eleições, na tocante á ordem publica e á marcha do pleito, não se confirmassem.

Para tanto, seria preciso afastar dali a autoridade que se está constituindo em factor da intranquillidade e da insegurança que reinam presentemente em Piracicaba. Mantendo-se á frente da delegacia e prestigiando-a, o governo, que se não faz o que se está fazendo, o governo demonstra, antes do tempo, que a circular do chefe de policia foi apenas um expediente destinado a impressionar alguns illusos, dando-lhe ares, de acordo com verdadeiras intenções de que o mesmo se acha animado.

O sr. Echeverria transferido do consulado chileno do Rio para o de Callão

Santiago, 25 (U. P.) — O consul chileno no Rio de Janeiro, sr. Echeverria, foi nomeado consul em Callão.

EM DEZ MINUTOS DE SESSÃO NA CAMARA

A sessão da Camara, hontem, foi de 10 minutos apenas.

Os trabalhos começaram com 60 deputados. Mas não havendo oradores no expediente, passou-se logo á ordem do dia. E, como não houvesse numero para votação, o presidente encerrou, a discussão da materia em pauta. Não havendo oradores inscriptos, o presidente encerrou, e, não havendo mais trabalhos em pauta, o que durou somente 10 minutos.

A Mesa designou o sr. Aarão Reis para preencher a vaga aberta na Commissão Especial de Credito Agricola, com a morte do sr. Bento de Miranda.

O papel de maior significação no expediente era uma indicação, enviada á commissão de justiça, no sentido de constituir a commissão de 21 membros, para estudar os codigos.

A indicação refere-se ao projecto do Codigo Commercial, que deve ser incorporado.

NAS COMMISSÕES

Reuniu-se hontem a Commissão de Justiça, assignando dois pareceres do sr. João Santos sobre o projecto que vae o artigo do permittindo que os parcellados, e o outro, ainda favoravel ao projecto dispondo sobre permissão dos seus officiaes e contas á Ordem da União.

Ainda foi assignado um parecer do sr. Raul Machado, opinando pelo archivamento do requerimento do sr. José Gomes do Nascimento, encaminhado pelo Ministerio da Guerra.

O capitalista Giannini agrupa suas corporações em uma única

Nova York, 25 (U. P.) — O sr. Giannini annunciou a formação da "Transamerica Corporation", em torno da qual se agruparão todas as corporações dirigidas pelo sr. Giannini.

A formação da nacionalidade brasileira

A pedagogia, complexo de todas as sciencias e de todas as artes, capaz de modificar integralmente a indole de um povo, quanto mais dos individuos isolados, necessita, no Brasil, passar por uma transformação radical, para adaptar os educandos ao ambiente que os vae cercar na luta pela vida.

Presa ainda na maioria dos centros nacionaes, aos processos de inducção e deducção, que se confundem, bastando que se trace os seus diagrammas, partindo um do particular para o geral e o outro do geral para o particular, evoluida em alguns meios graças ao processo experimental, que tantos resultados têm alcançado, a nossa pedagogia precisa passar por uma unificação, orientada egualmente em seus fundamentos pelas sciencias abstractas, pelas abstracto-concretas e pelas concretas, escolhida a classificação de Spencer, que se nos afigura ainda a mais logica.

A psychologia domina os mais avançados meios pedagogicos, mas por si só não resolverá a equação educacional brasileira; nos seus quasi axiomas, ás suas verdades, conclusões e sentenças, sujeitas a modificação e excepções, carecem ser addicionadas regras e resultantes outras, que formulem *tests* de sagacidade e de experiencia e sejam a evidencia da organização e da finalidade socio-politicas, colhidas na pratica da vida, para que possam ter influencia e preponderancia no problema da educação.

Busquemos o exemplo da cultura allemã, que tantos successos positivára, comparando-a com as culturas suissa e sueca, mórmente tomadas sob o ponto de vista do combate victorioso ao analphabetismo. Consideremos que a gigantesca obra da Allemanha foi calcada no egoismo, devido ás materializações que dominaram os espiritos de seus expoentes, a par de uma volupia indisfarçavel de esmagamentos de inimigos varios, buscando uma expansão absoluta, que seria duradoura, se não se verificasse o desvio solapador para o armamentismo e para a falsa comprehensão da formula patriotica *Deutschland über alles*...

Foi a pedagogia avançada e dynamizadora que enalteceu e engrandeceu o paiz sob o imperio do "neto retardatario das Walkyrias", mas foram tambem os seus vicios materialistas, fundindo a alma germanica na arte bellica, afastando-a da verdadeira finalidade da educação, que por pouco não o perderam, arrastando-o a uma paz de abutres, escorchante e tripudiadora, cimentada no famigerado tratado de Versalhes.

Na Suissa os resultados foram bem diversos. A pequena Republica, onde a diversidade de raças deveria constituir obstaculo sério á evolução imposta e determinada pela pedagogia, desde que a cultura não foi desviada para a perigosa trajectoria do materialismo enervante e prejudicial, *mare magnum* de forjas da destruição, os factos demonstram á sociedade, está apparelhada com poderosos e efficientes elementos, apoiada em multiplos cabedaes de energias, competindo com as nações de mui maiores recursos, haja vista o que noticiara um telegramma de ha poucos dias — ter sido ali construida, por encommenda norte-americana, uma poderosissima turbina electrica, a maior do mundo, devendo consumir 100 toneladas de carvão por hora!

No modelar paiz scandinavo, por seu turno, a obra pedagogica determinou uma fulgurante posição no concerto das nações. Patria, por excellencia, da Eugenia, não dispondo de colonias, a Suecia é, na actualidade, um conjunto soberbo de energias dynamizadas, por uma cultura sabiamente encaminhada. Soube, como nenhum outro povo, apezar da sua compromettedora e periclitante posição geographica, guardar uma neutralidade dignificante na grande guerra. As suas reservas florestaes, conquistadas por uma previdencia patriotica e systematicamente replantadas e renovadas, alimentam as maiores fabricas de papel do mundo, emquanto a sua engenharia portentosa acciona uma siderurgia e um apparelhamento electro-technico, collocados em pé de egualdade com os que construiram os norte-americanos.

Bastam esses exemplos, para a evidencia de que no Brasil, mais do que noutro qualquer paiz, a pedagogia precisa ser encarada como factor primordial da evolução e do engrandecimento, como coefficiente basico e regulador do aproveitamento das inconcebiveis e incommensuraveis riquezas, que ostentam os seus sólo e sub-sólo, os seus rios e mares.

Pessimismo nem derrotismo é assegurar-se que tudo está por fazer, podendo-se affirmar que a estatica ainda domina a nacionalidade, desde que se faça uma comparação entre as energias exploradas e as que permanecem em abandono, como se a nossa minguada população fosse um agglomerado de Cresus, de milhardarios que não mais necessitem de activar os recursos em reserva. A elite letrada não póde expandir-se, nem desenvolver os seus arrojados e patrioticos projectos expansionistas, porque falta um complemento imprescindivel — o braço educado, capaz e apto, para a elaboração e feitura das grandes realizações economicas.

Não temos, disseminados pelo paiz, laboratorios e officinas para o aprendizado dos artifices; o que se constata nos reduzidos estabelecimentos do Ministerio da Agricultura não passa de um mecanismo burocratico, de um apparelhamento improductivo.

Competencias, em quaesquer ramos do saber, não nos faltam, mas o emprego da illustração, circumscripta a pequeno numero de eleitos, não é realizado por aquelles a quem está confiada a elevada missão de encaminhar a mocidade patria aos seus verdadeiros designios, com a efficiencia e as resultantes exigidas. Não temos uma pedagogia nacional, não possuimos uma coordenação de idéas generalizadas, de conhecimentos methodizados, visando a formação do intellecto brasileiro, porque não fizemos ainda a adaptação rigorosa, ao nosso meio diverso, do que bebemos na multiplicidade de ensinamentos importados de origens varias e diversas, assimilados concordamos, mas não nacionalizados sequer para o aproveitamento do littoral, quanto mais do *hinterland* — amalgama de incognitas mesmo para o cerebro dos mais doutos e justamente onde se encontram, armazenadas, as estupendas energias. Nacionalizada a pedagogia, teriamos assegurado um logar de evidente e indiscutivel destaque entre as nações em marcha para grandezas indefinidas. O erro principal está na insegurança e na ridicula actuação com que se combate o analphabetismo, a par da diversidade de methodos, de programmas e de tudo quanto se prende á disseminação do ensino primario. Cada Estado, em reformas continuas e interminaveis, variando de governo a governo, adopta o que traçam os que se vêem guindados, sem a indispensavel especialização, á directriz do ensino, não seguindo ao menos um paradigma, que poderia ser o paulista, construido sob uma sequencia uniforme, desde que se desse preferencia, ao transformal-o, a um caracter puramente nacionalista.

O proprio ensino da historia e da chorographia patrias differe de unidade para unidade da Federação, o mesmo succedendo com o ensino do vernaculo, ameaça séria para a unidade nacional.

Augusto Pamplona

PERSPECTIVA DE DESORDEM EM SÃO PAULO

Como o situacionismo prepara arruaças, como pretexto para represalias

S. Paulo, 25 (*Do correspondente*) — Ha varias semanas já, vinha annunciada uma manifestação promovida pelos directores democraticos ao deputado Marrey Junior, para realizar-se domingo. Haveria preliminarmente comicios de concentração em varios pontos da cidade, formando-se após o cortejo dos manifestantes, discursos em diversos pontos, terminando a manifestação em frente ao *Diario Nacional*.

Hontem appareceu no *Correio Paulistano*, assignado apenas — "Commissão", um convite ao povo para uma manifestação no mesmo dia, mesma hora e mesmos locaes; contra o deputado Marrey, por motivo de seu projecto de intervenção. Descobre-se facilmente o objectivo da extemporanea manifestação, promovida á mesma hora da que será realizada em homenagem a Marrey Junior. O governo, ao qual não foi extranha a convocação anonyma apparecida no orgão official, visa provocar perturbação da ordem, afim de justificar possiveis medidas de violencia tomadas contra os democraticos, na vespera da eleição; utiliza-se do mesmo recurso empregado quando em 1924 impediu a realização da homenagem a Macedo Soares, convocando outra manifestação a favor da legalidade, em frente á estação, na mesma occasião da chegada daquelle. Por esse motivo ha apprehensões sobre o que possa acontecer domingo. Não será improvavel que a policia acabe prohibindo a manifestação a Marrey, sob o pretexto de garantir a ordem. Os democraticos, em publicação hoje feita, responsabilizam o presidente do Estado pelas consequencias dos seus amigos politicos, empenhados em perturbar a ordem.

Fallece uma senhora da melhor sociedade argentina

Buenos Aires, 25 (U. P.) — Falleceu a senhora Teodelina de Alvear de Lezica, com 75 annos, importante figura da sociedade argentina.

O CAFE'

Foi rejeitado o projecto que elevava os direitos no Chile

O sr. Octavio Mangabeira, ministro das Relações Exteriores, fôra recentemente scientificado, quer pelo embaixador do Brasil no Chile, quer pelo nosso addido commercial em Santiago, sr. Dermeval Lessa, da apresentação de um projecto, que constava seria approvado, elevando ao dobro o imposto de importação sobre o café.

Seguiram, então, instrucções para aquella embaixada, habilitando-a a prestar os esclarecimentos necessarios, e a fazer os appellos devidos, para que o caso tivesse solução equitativa.

Hontem, o ministro das Relações Exteriores recebeu telegramma do embaixador do Brasil communicando ter sido rejeitado, pelo Senado chileno, por 15 votos contra 3, o referido projecto.

Egual situação se annunciara na Dinamarca. Entretanto, o sr. Lucillo Bueno, ministro do Brasil em Copenhague, transmittiu, por telegramma, ao ministro das Relações Exteriores, a declaração, que acaba de ter, do ministro do Commercio daquelle paiz, de que o imposto sobre o café não será mais augmentado.

NO SENADO

Houve numero e a ordem do dia foi despachada

Abriu-se a sessão de hontem do Senado estando presentes 34 senadores. No expediente foram lidos dois projectos: do sr. Mendes Gordo autorizando o governo a arrendar, pelo praso de 10 annos, a fabrica de calçado da Casa de Correcção; do sr. Adolpho Gordo autorizando o governo a conceder ao Instituto de Radium de São Paulo, um auxilio de cem contos de réis.

Passanno á ordem do dia foi approvado o seguinte:

Em 1ª discussão, o projecto do Senado, autorizando o Governo a subvencionar com 60:000$ e 40:000$000, as Casas de Misericordia do Rio Branco e de Juruá, Territorio do Acre;

Véto do Prefeito do Districto Federal, á resolução do Conselho Municipal, que autoriza a conceder aposentadoria ao guarda-municipal Henrique Antonio da Costa e ao guarda sanitario Julio de Oliveira Marques, por soffrerem de molestia incuravel.

O véto do sr. presidente da Republica, á resolução legislativa creando o posto de capitão medico especialista, em oto-rhino-laryngologia, no Corpo de Bombeiros e dando outras providencias;

O parecer da Commissão de Marinha e Guerra, opinando que seja indeferido, em face do art. 34, n. 29, da Constituição Federal o requerimento em que o coronel Epiphanio Alves Pequeno, reformado do Exercito, solicita melhoria da referida reforma;

A emenda da Camara substitutiva do projecto do Senado numero 83, de 1925, que autoriza a concessão de um anno de licença, para tratamento de saude, a Olyntho Manhães Guarany, mestre de musica do Collegio Militar do Rio de Janeiro;

A proposição da Camara autorizando o Poder Executivo a dispender, por conta do saldo do credito de que trata o decreto n. 4.789, de 1924, a quantia de 350:000$000, para acquisição do mobiliario que pertenceu a Ruy Barbosa e para despesas complementares da installação da "Casa Ruy Barbosa".

A requerimento de urgencia, o Senado votou, ainda, o projecto que proroga até 31 de dezembro a actual sessão legislativa.

Um violento incendio em Wakkanai, Japão

Tokio, 25 (U. P.) — Morreram quatro pessoas e setecentas casas foram destruidas, devido a um incendio no porto de Wakkanai, acreditando-se tratar-se de obra de incendiarios.

Decretos hontem assignados

O presidente da Republica assignou, hontem, os seguintes decretos:

Na pasta da Guerra — Promovendo a general de brigada, o coronel Alberto Lavanère Wanderley; na arma de infantaria a tenente coronel, por antiguidade, o major Luiz Galdino Esteves; a major, por antiguidade, o capitão Raymundo de Oliveira Pantoja; e a capitão, o primeiro tenente Jorge Gonçalves de Pinho Junior; na artilharia, a coronel, por antiguidade o tenente coronel, Samuel da Silva Caldas; a tenente-coronel, por merecimento, o major Lucio Torres de Castro; a major, por merecimento, o capitão Arnaldo Ferreira Soares; e a capitão, o primeiro tenente Dulcidio Schilneipfong Pereira.

Exonerando do commando interino da primeira divisão de cavallaria, o coronel José Aires de Cerqueira, visto ter tido outra commissão; e nomeando para o referido commando interinamente, o coronel Alexandre Fontoura;

Promovendo, a professor de physica e chimica do curso actual do Collegio Militar de Porto Alegre, o adjunto vitalicio da terceira secção tenente coronel doutor Diogo Martins Ferraz; e a professor de algebra do referido Collegio Militar, o adjunto vitalicio da aula de geometria e trigonometria do antigo curso geral do mesmo Collegio, major reformado Hymeneu da Cunha Louzada;

Mandando contar de 12 de abril do corrente anno a antiguidade do capitão de artilharia José Liberato da Cruz Barroso.

Nomeando bibliothecario da Escola Militar, o segundo tenente reformado José Julião de Souza;

Concedendo accrescimo sobre os seus vencimentos — de 50 °|°, ao marechal graduado reformado José Raphael Alves de Azambuja, professor em disponibilidade da extincta Escola Militar de Porto Alegre; de 40 °|°, a partir de 11 de novembro de 1920 até 24 de agosto de 1925 e de 50 °|° a partir de 25 deste mez de agosto ao general de divisão graduado, reformado professor em disponibilidade da extincta Escola Militar do Ceará, Benjamin Liberato Barroso; e de 10 °|° aos professores da Escola Militar, tenentes coroneis honorarios José Xavier de Oliveira e Sebastião Corrêa Fontes;

Mandando reverter á primeira classe do Exercito, o tenente coronel aggregado á arma de engenharia Luiz Sá de Affonseca, por ter sido julgado prompto para o serviço;

Concedendo melhoria de reforma ao major graduado reformado do extincto corpo de intendentes Oscar Leonidas Corrêa de Moraes;

Concedendo licenças — De seis mezes, ao almoxarifado do Arsenal de Guerra do Rio Grande do Sul, Octavio Xavier Tosta e ao operario de quinta classe do Arsenal de Guerra do Rio de Janeiro Alberto Martins, em prorogação para tratamento de saude.

Concedendo reforma — Ao coronel do quadro Q. José Joaquim Pires de Carvalho e Albuquerque, da artilharia; tenente coronel Martinho Horacio da Costa Santos, da infantaria; no posto de segundo tenente com o respectivo soldo, ao sargento ajudante Luiz Bezerra de Sant'Anna Guerra, do 1º Regimento de Infantaria e primeiros sargentos Decio Vieira da Cruz, do 10º Regimento de infantaria e Manoel Santiago Barbosa, do 11º Regimento de infantaria; no posto immediato e com o respectivo soldo, aos segundos sargentos Severino Pinto de Souza, do 9º de caçadores; Sylvestre Xavier de Oliveira, do 18º de caçadores e Velino Pereira da Silva, do quadro de identificadores, da quinta região militar; o terceiro sargento artifice do 17º de caçadores, José Acelyno de Albuquerque; e com o soldo por inteiro do primeiro sargento José Boaventura da Silva, do 24º de caçadores e terceiros sargentos Anastacio Sanches de Carvalho, do 9º regimento de cavallaria independente e Porfirio Pereira da Rocha, clarim do primeiro grupo independente de artilharia mixta.

Classificando — o capitão Achilles de Menezes, no cargo de ajudante do quarto regimento de cavallaria independente em Santo Angelo; e na arma de artilharia, os tenentes coroneis Flavio Queiroz do Nascimento no segundo grupo de artilharia de costa, fortaleza de São João; e Heitor Pires de Carvalho e Albuquerque no primeiro grupo independente de artilharia montada e o capitão Djalma Ribeiro Cintra na primeira bateria do segundo grupo de artilharia de costa.

Transferindo, na infantaria os capitães Franklin Emilio Rodrigues da primeira companhia do sexto de caçadores em Ipanery para a terceira companhia, sem effectivo do 8º em São Leopoldo e Vicente de Paula Teixeira da Fonseca Vasconcellos da primeira companhia para a terceira sem effectivo, do 24º de caçadores em São Luiz; e para a segunda classe do Exercito, o primeiro tenente de infantaria Gentil João Barbato, por motivo de molestia.

Na pasta da Marinha — Concedendo reforma, ao capitão de mar e guerra engenheiro naval Justino de Campos Lomba; e ao sub-official Aggripino Nunes de Andrade, sargento ajudante do corpo de sub-officiaes da Armada, no posto e com o soldo de segundo tenente.

INFORMAÇÕES UTEIS

CENTRAL DO BRASIL — Partidas de D. Pedro II para S. Paulo SP1, ás 4,50 da madrugada; RP1, 6,30, e RP3, 7,30 da manhã; NP1, ás 7 horas da noite; NP3, ás 8 horas da noite; LP1, ás 9 horas da noite, e NP5, ás 10 horas da noite. Chegadas: NP2, ás 7 horas, NP4, ás 8 horas, LP2, ás 9 horas e NP6, ás 10 horas da manhã; RP2, ás 6,30, RP4, ás 8,40 e SP2, ás 2,40 da noite, annexo RP4.

Partidas para Minas de D. Pedro II — S1, 4,50 da madrugada até Lafayette; R1 (Bello Horizonte), 6 horas da manhã; N1, 6,30 da noite, e N3, 7,30 da noite, e S3, 4,10, até Entre Rios. Chegadas: N2, de Bello Horizonte, 8,30 e N4, 11,55 da manhã; R2, 9 horas da noite; S2 de Lafayette, ás 10 horas da noite e S4, de Entre Rios, ás 9,40 da manhã.

— Os trens RP1, RP3, RP2 e RP4 circulam com carros restaurantes e salões entre D. Pedro II e Norte. Na linha mineira, circulam com restaurantes e salões, os trens R1 e R2, entre D. Pedro II e Bello Horizonte.

◆

ESTRADA DE FERRO DE THEREZOPOLIS — Subidas, de Barão de Mauá (A 1) ás 6,30 da manhã; ás 3 da tarde (A 3). A's 2 horas (A 5) ás aos sabbados.

De Therezopolis: ás 6,35 da manhã (A 2); ás 4,55 da tarde (A 4).

◆

TRENS DE PETROPOLIS — Horarios de verão — Partidas: ás 6 horas; 8,35 e 12 horas; 1,30 da tarde; 3,30, 4,30, 5,30 de tarde; 8,10 da noite. (Feriados e sanctificados) — 6 horas, 7,30, 8,35, 10,30 da manhã; 3,30 e 5,30 da tarde e 8,30 da noite. Horarios de inverno — Partidas: 6 horas, 8,35 e 12 horas; 1,30, 5,30 da tarde e 8,10 da noite. (Feriados e santificados) — 6 horas, 7,30, 8,35 e 10,30 da manhã 3,30, 5,30 da tarde e ás 8,10 da noite. O trem de 12 horas circula ás 12 horas circula ás segundas, quartas e sextas-feiras e o trem de 1,30 da tarde, ás terças e quintas-feiras e sabbados.

◆

E. F. CORCOVADO — Estação Cosme Velho para Paineiras — De manhã: 6,15, 8,00, 9,15 e 10,45; á tarde 1, 2, 4, 5, 5,30, 6,30; á noite: 7,30, 8,00, 8,30 e 10 horas. O trem das 10,45 da manhã vae ao Alto, caso tenha dez passageiros e o de 2 horas da tarde, caso não chova. Os trens de 9,15 da manhã, 4,00, 5,30 da tarde e 10 horas da noite, só correm de janeiro a março e os de 5 horas da tarde e 8 horas da noite só em abril a dezembro. Aos domingos ha trens de hora em hora a partir das 8 horas da manhã ás 10 horas da noite. Das 9 da manhã ás 5 da tarde, todos os trens vão ao Alto. Os trens de 9 e 10 horas da noite são facultativos.

◆

LINHA AEREA — Estação Praia Vermelha — Corros de meia em meia hora, das 6 da manhã ás 10 horas da noite. Aos sabbados e domingos, até meia noite. Em noites festivas, as viagens se prolongarão, mediante aviso previo, até depois da meia noite. Effectuar-se-ão viagens extraordinarias, todas as vezes que para as mesmas houver lotação.

◆

LEOPOLDINA RAILWAY — De Nictheroy, expresso para Campos, Miracema, Itapemirim, Porciuncula e ramaes correspondentes, ás 6,30 diariamente; para Friburgo, Cantagallo, Macucú e Portella, expresso diario, ás ... horas; para Friburgo, ha um trem de passeio aos sabbados, partindo de Nictheroy, ás 7,45. O nocturno para Campos, Itapemirim e Victoria, parte da estação Barão de Mauá, ás 9 horas da noite, ás segundas, quartas e sextas-feiras, indo o de quarta-feira sómente até Campos.

◆

DELEGADO DE DIA

Está de serviço, hoje, na repartição central de policia, o 1º delegado auxiliar.

PAGAMENTOS

NO THESOURO NACIONAL — Na 1ª Pagadoria serão pagas hoje as folhas atrazadas.

NA PREFEITURA — Pagam-se hoje as seguintes folhas de vencimentos referentes ao mez de setembro findo: substitutas, de A a I; operarios da Usina de Asphalto e da 3ª divisão da 2ª sub-directoria de Obras e os seguintes postos da Limpeza Publica: Copacabana, Gavea e Santa Thereza.

CORPO DE BOMBEIROS

Serviço para hoje:

Director do serviço, capitão Sabido; official de dia, 1º tenente Guimarães; auxiliar de dia, 2º tenente Ribeiro; 1º soccorro, 2º tenente Gomes; 2º soccorro, sargento Rangel; manobras, 2º tenente Baptista; ronda geral, 2º tenente Ladeira; medico de dia, dr. Nelson; medico de emergencia, 1º tenente doutor Moraes; interno ao hospital, academico Penna; dia á pharmacia, major Herminio; folgam os commandantes das estações de Caes do Porto e Meyer.

EM DEFESA DA NACIONALIDADE

DR. RENATO KEHL

Desde alguns annos vêm sendo intensificadas, patriotica e promissoramente, as campanhas eugenica e medico-social, em prol da nossa gente. Até então muitas de nossas mazellas eram imputadas ao clima ou então ao cruzamento racial, admittindo-se que, contra ellas, nada havia a fazer, cabendo-nos, apenas, acceitar as suas consequencias como irremediaveis. Dominava certo fatalismo, que empolgava parte de nossos homens publicos e, mesmo, de sciencia. Após o advento da nova éra que se iniciou com Oswaldo Cruz, que se renovou com Miguel Pereira, intensificando-se com Belisario Penna, — esse fatalismo foi cedendo logar ao optimismo sadio, reflectido e pratico, evidenciado pelas campanhas sanitarias e nacionalistas que nos vêm, de um lado expurgando o paiz de doenças endemicas e epidemicas, e de outro, de males sociaes e politicos que impediam a saida do carro nacional dos atoleiros do atrazo.

Ultimamente, — apezar dos tremendos precalços legados por politicos da peor especie, que com abjecta mentalidade levaram o Brasil quasi á fallencia, moral e economica, — parece que as coisas tomam novo rumo, e nos abrem boas possibilidades para a regeneração.

Já se cogita da nacionalidade. Em institutos scientificos, como no seio da propria politica surgem homens que, illuminados por idealismo redemptor, se esforçam pelo progresso do paiz.

Na Academia Nacional de Medicina, Miguel Couto levantou sua voz sabia e autorizada para relevar a importancia de problemas da alta biologia, na esperança fundada "de fazer a patria mais forte, mais util e mais bella", rematando pela proposta da convocação do 1º Congresso Brasileiro de Eugenia, para commemorar, condignamente, no proximo anno, o centenario daquella douta corporação scientifica.

Na Camara dos Deputados, Amaury de Medeiros esforçou-se, victoriosamente, para estabelecer no Codigo Civil, como medida preservadora da raça, o exame medico pre-nupcial, logrando vêr sua idéa approvada pela commissão de Constituição e Justiça, após o brilhante parecer do illustre deputado paulista dr. Marcondes Filho.

A esse nucleo de esforçados por medidas medico-sociaes e eugenicas, acaba de se associar o joven e talentoso deputado Oscar Penna Fontenelle que inicia, auspiciosamente, a vida parlamentar, entre os paladinos de boas causas.

Num de seus discursos trata, proficientemente, da educação sexual, — assumpto que de longa data vem merecendo acurado estudo de medicos, eugenistas e sociologos de todo mundo, — justificando a apresentação de um projecto que, approvado, tornará obrigatorio nos cursos gymnasiaes, o ensino da hygiene sexual, de inestimavel valor para incutir no espirito dos jovens os deveres de preservação propria e da descendencia.

As vantagens da educação sexual são indiscutiveis. Só não as admittem os leigos, os que não estudaram e, portanto, não podem comprehender a sua finalidade ultra-prophylactica. Ha quem supponha absurdo ministrar noções de vida sexual ás creanças, na falsa supposição de que taes noções comprehendem conselhos escabrosos sobre doenças venereas; como ha quem se declare contrario, allegando empecilhos determinados pelo preconceito de que o pudor ou o escrupulo estabelecem difficuldades didacticas.

O assumpto é desses que requerem meticuloso estudo e reflexão, tanto para ser acceito, como para ser rejeitado. Não se póde formar um juizo, *a vol d'oiseau*, julgando tratar de materia intuitiva, ao alcance de qualquer intelligencia. Sérias questões psychologicas e sociaes complicam a solução do problema. Isto, porém, não deve ser tido *á priori* como base para consideral-o impraticavel.

Pela proposta do deputado Oscar Penna Fontenelle, nos gymnasios officiaes e equiparados, como nos collegios militares será obrigatoria a realização de, pelo menos, oito conferencias annuaes, uma cada mez, sobre Hygiene Individual e Hygeine Sexual, devendo o programma das mesmas partir das noções geraes da biologia applicando-as ao preparo do alumno a receber o ensino que se tem em vista. As conferencias, que tomarão o tempo de uma aula commum, serão dadas nas classes ou aos alumnos do curso gymnasial em conjunto devendo havel-as para o sexo feminino separadamente, toda vez que assim convier.

A idéa é louvavel e acceitavel. A educação, porém, sob ponto de vista mais amplo, poderá ser procedida pedagogicamente, em tres séries, cabendo a primeira á mãe ou tutora, a segunda ao pae ou tutor e a terceira ao educador ou medico.

Como disse numa these apresentada ao 1º Congresso Brasileiro de Educação, reunido em Curityba o anno passado, e que logrou ser approvada, "á mãe cabe, naturalmente, responder ás primeiras perguntas curiosas dos filhos e, por isso, compete-lhe dar as primeiras intrucções. Ao pae incumbe, complementarmente, prevenir os filhos mais crescidos sobre os perigos das más companhias e dos resultantes das perversões sexuaes; compete-lhe, tambem, concital-os ao respeito proprio e de seus companheiros, amedrontando-os, talvez, quanto ás consequencias nocivas das leituras, conversas e praticas obscenas. Torna-se indispensavel, pois, para boa e segura actuação dos paes, que elles estudem estes assumptos. Como poderão tratar da reproducção dos vegetaes e animaes, como estabelecer exemplos elucidativos e convincentes sem conhecer a questão? Tem grande importancia explicar ás creanças o modo pelo qual se processa a reproducção dos vegetaes. O pollen e o pistillo servirão de base e de pretexto para orienta-as quanto ás differenças sexuaes nas plantas. Deste modo, a pouco a pouco, conseguir-se-á, sem despertar idéas maliciosas, fazer comprehender as noções elementares da fecundação. Mais tarde explicar-se-ão as differenças anatomicas dos orgãos genitaes dos animaes e, finalmente, do homem e da mulher. Convém que estes ensinamentos sejam ministrados isolada e não conjuntamente, a não ser em casos especiaes, como no de madame Schmidt. Nunca usar reticencias ou explicar como se estivesse revelando facto mysterioso. Falar com naturalidade, como se estivesse explicando o phenomeno da visão ou da audição.

Aos educadores cabe a importante missão de esclarecer, de modo didactico, e com certos detalhes, o importante problema da reproducção. Desde logo convém assignalar o velho e condemnavel habito de subtrair do programma das classes mais adeantadas dos cursos preliminares esta parte da physiologia, por falso e injustificavel zelo ou pudicicia, como se ella representasse coisa immoral, indigna de ser estudada. O ensino tem sido, por isto, hypocritamente truncado; não consta dos programmas escolares o mecanismo de reproducção animal, figurando, porém, o dos vegetaes, como se o primeiro fosse obsceno e o segundo não. Estas questões poderão ser leccionadas pelo professor de historia natural, desde que se julgue com força para manter o respeito do auditorio. Convém que as licções sejam separadamente para os meninos e para as meninas, e adaptadas no interesse dos respectivos sexos. O exito do ensino depende sempre do tacto e da habilidade do mestre."

Eis ahi, em rapido escorço, o methodo que julgo viavel para a educação sexual a ser executada respectivamente pela mãe, pelo pae e pelo educador, ás creanças até 10 a 12 annos.

Ao entrar na puberdade ha toda conveniencia dos paes informarem os filhos sobre o perigo dos males venereos e de convencel-os quanto ás vantagens da continencia. Ao medico inspector escolar ou ao medico da familia compete renovar estes conselhos e chamar a attenção dos adolescentes para os deveres dos individuos em relação á vida matrimonial e á descendencia. Convencel-os de que cada individuo é o "depositario ephemero de um legado eterno", impondo-se a cada um defender, com o maior carinho, tal legado que representa a felicidade dos descendentes, evitando a todo transe, expôl-a aos riscos de estroinices e dissoluções. Devem, pois, todos resguardar-se para o matrimonio, do mesmo modo que é exigido da mulher.

Em relação ao casamento convém, tanto ao homem como á mulher, informar-se sobre os cuidados hygienicos a praticar. A educação sexual é importantissima para evitar as consequencias lamentaveis, a miudo registradas, devido á ignorancia completa dos nubentes, mesmo entre os que se julgam instruidos neste particular. Não é raro casarem-se jovens ignorando que a mulher apresenta uma phase menstrual, como não é raro moças entrarem para o matrimonio ignorando as mais comesinhas medidas de hygiene a serem observadas, principalmente durante a gravidez.

A educação sexual constitue, pois, uma das bases eugenicas para a regeneração racial, sendo opportunas, portanto, leis que a tornem obrigatoria nas escolas. Quanto lucrará a sociedade presente e, sobretudo a futura, quando se transformar em realidade a proposta do deputado Oscar Fontenelle?

Como eugenista, não posso deixar de louvar-lhe o intento e de fazer votos para que vença, com facilidade, os obices que, via de regra, costumam se antepôr a idéas deste genero.

SERVIÇO POSTAL

O Correio expedirá malas pelos seguintes vapores e aviões:

Amanhã:

"Avila", para Santos, Montevidéo e Buenos Aires, recebendo impressos, até 10 horas; objectos para registrar, até 9 horas; cartas para o interior da Republica, até 10 1|2; idem, idem, com porte duplo, até 11 horas; cartas para o exterior da Republica, até 11 horas.

Avião da "C. G. A.", para Santos, Florianopolis, Rio Grande, Pelotas, Porto Alegre, Montevidéo e Buenos Aires, recebendo impressos, cartas para o interior da Republica e cartas para o exterior da Republica, até 12 horas de 27.

No dia 29:

"Lutetia", para Lisboa, Vigo e Bordeaux, recebendo impressos, até 6 horas; objectos para registrar, até 18 horas de 28; cartas para o exterior da Republica, até 7 horas.

No dia 30:

"Commandante Alcidio", para Santos, Paranaguá, Florianopolis, Rio Grande, Pelotas e Porto Alegre, recebendo impressos, até 5 horas; objectos para registrar, até 18 horas de 29; cartas para o interior da Republica, até 5 1|2; idem, idem, com porte duplo, até 6 horas.

"Zeelandia", para Bahia, Recife, Las Palmas, Lisboa, Vigo, Plymouth, Southampton e Amsterdam, recebendo impressos, até 7 horas; objectos para registrar, até 18 horas de 29; cartas para o interior da Republica, até 7 1|2; idem, idem, com porte duplo, até 8 horas; cartas para o exterior da Republica, até 8 horas.

"Cantuaria Guimarães", para Bahia, Recife, Lisboa, Leixões, Vigo, Havre, Antuerpia, Rotterdam e Hamburgo, recebendo impressos, até 7 horas; objectos para registrar, até 6 horas; cartas para o interior da Republica, até 7 1|2; idem, idem, com porte duplo, até 8 horas; cartas para o exterior da Republica, até 8 horas.

"Avelona", para Lisboa, Plymouth e

No dia 31:

Londres, recebendo impressos, até 6 horas; objectos para registrar, até 18 horas de 30; cartas para o exterior da Republica, até 7 horas.

SUMMARIOS DE HOJE

Estão marcados para hoje, nas varas criminaes, os summarios de culpa dos seguintes accusados:

Na 1ª: Joaquim do Nascimento, Claudino Victor do Espirito Santo e Antonio José Nunes; na 2ª: Estephanio de Oliveira Mattos, Antonio de Mattos Paulo, Manoel Coloba e Nestor Martins Fernandes; na 3ª: Ataliba de Lara Filho, Itanias Alves Pinheiro, Julio Monsores Filho, Joaquim Corrêa da Costa e João Brandão; na 4ª: Benedicto Gonçalves, Francisco Nogueira da Silva e Augusto Barreiras; na 5ª: Epiphanio Soares Ribeiro, Daniel Machado de Aguiar, João da Silva Corrêa, Aloysio de Campos, Idefonso dos Santos e Renato Bentes de Faria; e na 8ª: Viriato Fernandes da Silva, Bernardino Monteiro de Lima, Alcebiades Leal, Antenor Figueiredo e Achilles de Moraes.

O primeiro Hospital Regional, em Nictheroy

O que nos disse o dr. Alcides Lintz, director da Saúde Publica do Estado do Rio

O relatorio do Jury do Concurso de ante-projectos

A capital fluminense será dentro de pouco tempo dotada de um grande hospital calcado nos moldes das organizações desta natureza.

Procurando solucionar esse relevante problema de ordem social, o governo fluminense dá uma demonstração de que se não descura dos mais legitimos interesses dos seus governados.

O *Correio da Manhã* tem o prazer de fornecer aos seus leito-

Dr. Alcides Lintz

res, nas linhas que se seguem, os mais detalhados informes a respeito da monumental obra com que o sr. Manoel Duarte perpetuará a sua passagem pelo governo fluminense, seguidos do resultado do jury que julgou o concurso de ante-projectos apresentados e enriquecidos de algumas considerações feitas em torno do interessante e momentoso assumpto, que nos foram especialmente prestadas, pelo dr. Alcides Lintz, director da Saúde Publica do Estado do Rio e chefe do Serviço de Saneamento Rural, no referido Estado.

Teremos ainda opportunidade de publicar um detalhado estudo feito pelo dr. Porto d'Ave, com relação ao Hospital Regional, seguido de photographias do projecto premiado em primeiro logar.

FALA O DR. ALCIDES LINTZ

No proposito de melhor informar os nossos leitores sobre o assumpto de magna importancia, que é, sem duvida nenhuma, o da construcção de um hospital de proporções grandiosas como o que preoccupa a actual administração fluminense, fomos entrevistar o dr. Alcides Lintz, director da Saúde Publica do Estado do Rio.

S. s. recebeu-nos no seu gabinete de trabalho, pondo-se inteiramente á nossa disposição.

E antes de qualquer pergunta disse o dr. Lintz:

— Estou convencido que a assistencia hospitalar é um dos problemas mais importantes de nosso paiz e que sua resolução está ainda em phase inicial. Precisamos estabelecer uma orientação segura para o aperfeiçoamento de um serviço, que satisfaça ás necessidades actuaes de nosso meio e enfrentar sua resolução com a vontade firme de vêr realizada uma aspiração inadiavel.

— O raio de acção do hospital será restricto á capital do Estado?

— A construcção do primeiro hospital regional em Nictheroy, obedecendo á technica moderna americana, trará vantagens inestimaveis para a população desta cidade e concorrerá para o trabalho de saneamento da baixada fluminense. No edital redigido por uma commissão de especialistas foram attendidas todas as necessidades de um hospital, tanto para satisfazer ás condições da vida urbana, como para as endemias ruraes.

COMO SERA' ENCARADO O SERVIÇO DE ASSISTENCIA PUBLICA?

O serviço de prompto soccorro aos accidentes nas officinas ou na via publica terá no monobloco duas enfermarias, uma para cada sexo, com montagem especializada para a intervenção de urgencia. Os serviços de cli-

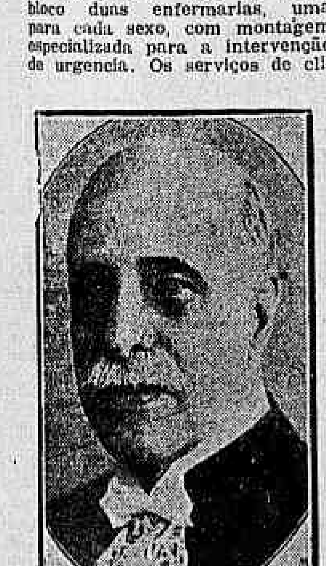

Professor Miguel Couto

nicas medica e cirurgica tanto para adultos como para creanças terão o numero de leitos sufficientes e os annexos indispensaveis em uma organização moderna.

A secção de pathologia regional, com trinta leitos para cada sexo, será destinada principalmente aos doentes de malaria, verminose, etc.

POR QUE FOI CONSERVADA PARA A EDIFICAÇÃO A ÁREA DO ACTUAL HOSPITAL SÃO JOÃO BAPTISTA?

O hospital monobloco será construido no planalto do antigo São João Baptista, porque apresenta uma área sufficiente, com as vantagens de sua proximidade do centro da cidade; uma ventilação constante do mar, sem os inconvenientes do ruido e da poeira.

— E os ambulatorios?

— Os ambulatorios serão construidos nas fraldas do outeiro com faceis vias de accesso á secção de admissão do hospital, e servirão á população pobre do municipio.

DO EDITAL CONSTA UMA SECÇÃO DE QUARTOS PARTICULARES...

Haverá tambem uma secção de quartos particulares em numero de trinta e dois, cuja renda concorrerá para a manutenção do hospital.

COMO ENCARA O GOVERNO FLUMINENSE A REALIZAÇÃO DESSE EMPREHENDIMENTO?

O plano de construcção de um hospital moderno foi logo acceito pelo presidente do Estado, que, sem prejuizo de outras actividades administrativas, encara a questão de assistencia e saneamento como um de seus pontos importantes a resolver.

A SYMPATHIA DE ELEMENTOS PARTICULARES JA' SE TEM MANIFESTADO?

A' semelhança de que se verifica frequentemente em emprehendimentos desta natureza, nos Estados Unidos e mesmo no Districto Federal, os capitalistas fluminense vêem com sympathia a iniciativa humanitaria e alguns já manifestaram o desejo de tambem gravarem seus nomes nesta obra de beneficencia.

Temos confiança, concluiu o dr. Lintz, na congregação de esforços officiaes e particulares para a realização de uma obra grandiosa de beneficios aos necessitados.

DETALHES SOBRE O HOSPITAL REGIONAL

O edital publicado no dia 12 de abril do corrente anno, assignado pelo dr. Alvaro Rocha, secretario do Interior e Justiça do governo fluminense e professor Miguel Couto, presidente da commissão julgadora, abrindo pelo prazo de noventa dias a partir daquella data, entre engenheiros e architectos, um concurso publico de ante-projectos para a construcção do primeiro Hospital Regional, em Nictheroy, e que deverá ser levantado no planalto do terreno do actual Hospital São João Baptista, especificava para a construcção em apreço, os detalhes que se seguem:

a) Um edificio principal do typo monobloco, com seis pavimentos no maximo, comprehendendo enfermarias, salas de operações, laboratorios, pharmacia, museus, bibliotheca, administração, dois amphitheatros e um salão para conferencias.

b) Um edificio, á parte, para moradia de enfermeiros, lavanderias, officina mecanica, garages, etc.

c) Um edificio, nas fraldas de accesso do morro para consultorios do typo "Dispensario".

Localização — Tratando-se de um terreno accidentado, deverá merecer especial attenção o seu bom aproveitamento quanto á

Dr. Antonio Pedro

disposição dos edificios, que, entre si, deverão manter a correspondencia indicada pela technica hospitalar, assim como o aproveitamento para solarios e parques, de maneira a concorrer para o embellezamento do local da construcção.

a) Edificio principal — (Especificações quanto ao monobloco):

Os seus principaes eixos devem ser orientados no sector que melhor garantir a regular insolação e aeração do edificio em suas faces, durante o anno.

Deve merecer attenção a protecção do edificio durante os mezes de verão munidas que devem ser as fachadas castigadas pelo sol, de orgãos especiaes de protecção, fixos ou moveis (toldos, varandas, cortinas, vegetaes, etc.).

As salas de operações e de partos não deverão receber raios solares em seus interiores, devendo ser egualmente garantida a ventilação artificial dentro das salas de partos e de operações.

Convém a apresentação de estudos especiaes sobre janellas proprias para enfermarias, etc.

O pé direito será de mais ou menos 3m,50 e do primeiro pavimento, isto é, o terreo; 4m,50 e do segundo pavimento e 4 metro e dos demais. Os corredores de 2m,30 (largura).

A illuminação natural ou artificial sobretudo das salas de operações e partos deve attender aos principios da technica hospitalar moderna.

O numero geral de leitos deve ser da seguinte maneira distribuido:

Clinica medica (enfermaria) — Homens, 30; mulheres, 30. Total 60 leitos.

Clinica cirurgica (enfermaria) — Homens, 30; mulheres, 30. Total 60 leitos.

Clinica gynecologica (enfermaria) — 20 leitos.

Clinica obstetrica (enfermaria) — 41 leitos.

Clinicas especiaes (enfermaria) — 20 leitos.

Clinica doenças mentaes — Homens, 5; mulheres, 5. Total, 10 leitos.

Clinica pediatrica (medica) — Meninos, 16; meninas, 16. Total, 32 leitos.

Clinica pediatrica (cirurgica) — Meninos, 16; meninas, 16. Total, 32 leitos.

Pathologia regional (enfermaria) — Homens, 30; mulheres, 30. Total, 60 leitos.

Isolamento especial, 8 leitos.

Quartos particulares, 32 leitos.

Total geral de leitos é egual a trezentos e oitenta e seis.

Como unidade de enfermaria fica estabelecido:

Clinicas geraes, numero de leitos, 30, da seguinte maneira distribuidos: 1 conjunto de 16 leitos; 3 quartos de 4 leitos, ou 2 de 6.

Clinica cirurgica — Annexos geraes, os mesmos; annexos especiaes (para homens e mulheres): 2 salas para operações asepticas; 1 sala para operações septicas; 1 sala para esterilizações; 2 salas para anesthezia; 1 sala para material cirurgico; 1 expurgo de medicos; 1 expurgo de enfermeiras; 1 museu; 2 salas de repouso operados (2 leitos em cada); 1 apartamento para o cirurgião (quarto e gabinete de toilette);

As salas de operações devem ser isoladas por corredor privativo do corredor geral da ala.

Clinica obstetrica — Annexos especiaes: 1 sala de curativos; 1 sala de grandes intervenções; 1 sala de partos; 1 sala de anesthesia; 1 sala de esterilizações; 1 laboratorio e museu; 1 quarto de admissão e banheiro; 1 expurgo para medicos; 1 expurgo para enfermeiras; 1 apartamento do chefe da clinica; 1 crêche; 1 enfermaria da crêche para 8 creanças.

Clinica gynecologica — Annexo especial: 1 sala de curativos.

Clinica pediatrica — Annexos especiaes: 1 secção orthopedica; 1 solario; 1 sala de operações e annexos; 1 apartamento para o chefe da clinica.

Clinica de doenças mentaes (phase de observação) — 3 quartos de 2 leitos; 4 quartos de 1 leito.

Annexos os mesmos da clinica geral.

Clinica de doenças infecciosas e parasitarias — Annexos geraes os mesmos da clinica geral.

Engenheiro Porto d'Ave

Secção de isolamento especial, com 8 quartos de 1 leito.

Interpôr uma sala especial, em que se achem collocados expurgos para o medico e para utensilios.

Annexos especiaes.

1 laboratorio de pesquizas (25 metros quadrados). 1 bioterio.

De um modo geral, poderão ficar: no "andar terreo" — os gabinetes de raios X; electrotherapia, etc. Serviço de alimentação, depositos, almoxarifados, necroterio, velario, conservação de cadaver, museu anatomo-pathologico, frigorificos.

b) Edificios annexos — Residencia de enfermeiras: 24 quartos para 2 leitos. Apartamento da enfermeira-chefe; 1 salão; 1 sala de costura; 1 bibliotheca; banheiros e w.c., na proporção do "um" para "dez"; morada dos empregados; officinas de reparações; lavanderia; garage, etc.

Edificio para dispensarios — Tres consultorios para cada clinica, 1 consultorio para "Social service"; 1 sala para pharmacia; 1 sala para espera dos enfermos; secção de admissão ao dispensario; separação entre homens e mulheres; grande sala de espera (doentes novos); dita idem, idem (doentes antigos); sala de admissão dos doentes que seguem para o hospital; sala de espera; 2 vestiarios de homens; 2 ditos de mulheres; banheiros; rouparia; Fichario e archivo; deposito de macas, etc.; ascensor.

O PARECER DA COMMISSÃO JULGADORA

O parecer do jury do concurso, no capitulo das "Considerações geraes", está assim redigido:

"Os infrascriptos confessam-se satisfeitos com o resultado do concurso, possivel que foi estabelecer o confronto entre concorrentes, e, consequentemente, fixar o julgamento sobre os trabalhos apresentados. Tudo assim decorreu das proprias bases do edital, pois que propositadamente foram eliminados elementos perturbadores do confronto desejado. Foi pois utilissima a orientação inicial fixada quanto á escolha de um "monobloco" em que fossem reunidos todos os serviços, variada [illegible] te, a liberdade tolhida ao architecto, quanto á unidade de enfermaria geral, fixado de antemão que foi [illegible] tal, com indicações das soluções de agrupamento de leitos, bem como da especificação de seus orgãos connexos.

Claro, condições especiaes, assim o permittiram fazer, acatadissimo que logo foi a orientação geral inicialmente proposta pelo professor Antonio Marinho. Desse modo coube a Nictheroy, antes do Rio de Janeiro e mesmo antes do [illegible] mento a São Paulo, fixar, no capitulo das nossas organizações hospitalares, a orientação norte-americana moderna tão rica de liberdades uteis em relação á rigidez de composição e agrupamento das unidades clinicas com que a medicina, e, muito principalmente a allemã, a maior dellas, haviam solucionado o problema da assistencia hospitalar.

....

Lembram os relatores que as experiencias modernas que firmaram [illegible] a importancia da "theoria physica" dos ambientes confinados, de tempos que deitaram por terra as conclusões da "theoria chimica" [illegible] de assimilação e applicação opportunissima subsequente nos paizes de clima tropical. As indicações katathermometricas [illegible] como as determinações do "indice de temperatura" effectiva, orientarão, por certo, para as nossas condições climaticas, a maneira de alliviar, attenuar ou corrigir, com [illegible] variaveis, simples exhaustores conjugados a pequenos motores electricos [illegible] ção variavel, não só os excessos de alta temperatura [illegible] mo da humidade [illegible] ambientes [illegible] sufficiente [illegible] vés [illegible] enfermarias."

Entra em seguida, a commissão do jury em referencia a todos os projectos, em numero de cinco, apresentados ao concurso de ante-projectos do primeiro hospital regional a ser edificado no planalto onde se acha o actual Hospital de São João Baptista, para, afinal, concluir opinando pela classificação, em primeiro logar, do projecto apresentado pelo engenheiro dr. Porto d'Ave.

VÃO SER EXPOSTOS OS ANTE-PROJECTOS PREMIADOS

Conforme já noticiámos, a commissão do jury de ante-projectos, por unanimidade de votos conferiu o primeiro logar ao projecto apresentado pelo engenheiro Adelstano Porto d'Ave, constructor dos hospitaes Gaffré-Guinle e da Clinica da Faculdade de Medicina da Universidade desta capital; e o segundo logar ao trabalho feito pelos drs. Mario Abrantes da Silva Pinto, Henrique Diniz, José Moacyr Andrade Sobrinho e Virginio Marques de Santa Rosa.

Esses trabalhos, de accordo com os termos do edital, serão expostos, durante dez dias, nesta e na vizinha capital.

COMO SERA' CONFERIDO O PRIMEIRO PREMIO

O dr. Porto d'Ave, que logrou obter o primeiro logar, está obrigado a elaborar o projecto definitivo, com as modificações que a commissão julgar conveniente introduzir, dentro dos prazos que lhe forem determinados pelo edital. Depois de feito isto receberá a segunda metade do premio, [illegible] primeira metade [illegible].

UMA PRECIOSA COLLABORAÇÃO

O dr. Alcides Lintz, director da Saúde Publica do Estado do Rio, em carta que escreveu ao professor Pinheiro Guimarães, actual director da Faculdade de Medicina, [illegible] scientifica [illegible] Burlingame, autoridade de reconhecida competencia [illegible] em [illegible] moderno estabelecimento [illegible] entre a [illegible] ante-projectos [illegible] prestar [illegible] acaso [illegible]

Melusina, Soc. Ltda.

Paris — S. Paulo - Cx. P. 3774

Unicos distribuidores no Brasil

Champagnes

"MERCIER" — O Nectar dos Deuses

"LANSON" — Suprema delicia

"CHARLES HEIDSIECK" — De sabor surprehendente

A' venda nas principaes casas

Agentes Depositarios:

PINHEIRO, GUIMARÃES & C.ª

RUA ALFANDEGA, 69 — RIO (17768)

AS ELEIÇÕES MUNICIPAES

Uma lista completa dos candidatos ao pleito de — domingo —

Até hoje, ás primeiras horas da madrugada, eram os seguintes os candidatos a intendentes municipaes, ou sejam 76 candidatos para 24 cadeiras:

Chapa Penido-Irineu — J. J. Seabra, Jeronymo Penido, Vieira de Moura, (reforçado pelo senhor Azurém Furtado); Lourenço Mega, Pinto Lima, Mario Antunes, (Flavio da Silveira); Costa Pinto e Americo de Azevedo.

Desses os sete primeiros são actuaes intendentes.

Frente-Mendes — Clapp Filho, Henrique Magioli, Pache de Faria, Mario Crespo, Henrique Lagden, Alberto Silvares, Oliveira de Menezes; Philadelpho de Almeida (Sampaio Corrêa); Jacyntho Rocha, (H. Dodsworth); Floriano de Góes, (Candido Pessoa); e Mario Limoeiro, (Arthur Bernardes).

Os sete primeiros são actuaes intendentes.

Bloco Cesario de Mello — Mario Barbosa, Caldeira de Alvarenga, Nelson Cardoso, (Geremario Dantas); e Carreiro de Oliveira (Abelardo Reis).

Os tres primeiros são actuaes intendentes.

Grupo Salles Filho — Antonio Teixeira (actual intendente); e Hortencio Cabral.

Grupo Bergamini — Mario Julio dos Santos, Muniz Peixoto e Dormund Martins.

Grupo Azevedo Lima — Moura Neto.

Grupo Mario Piragibe — Edgard Romero e Felippe Cardoso.

Partido Democratico — Leitão da Cunha e Ferdinando Laboriau.

Partido Trabalhista — Joaquim Rodrigues Neves.

Bloco Operario Camponez — Octavio Brandão Rego e Minervino de Oliveira, (Azevedo Lima).

Light — Baptista Pereira (actual intendente).

Candidatos avulsos — Mauricio de Lacerda, (actual intendente); Amaryllio de Mattos (pelos revoltosos da E. Militar); Manoel Loth Pinto Carneiro, (por auxiliares do commercio); Corrêa Dutra, (Machado Coelho); Carlos Maul (Bartlet James); Ernesto Garcez (Frontin); Frota Aguiar (pelos academicos); Brenno dos Santos, Ernesto Mauro, (F. Laginestra); Alfredo Coelho, (Irineu); Pedro Pereira da Cunha (H. Dodsworth); tenente João da Cruz, Gurgel do Amaral, (Fonseca Telles); Iperogy Verissimo, Rolando Pedreira, Carlos Vinhaes, Julio de Oliveira e Silva, Souza Marques, Gama Cerqueira, (por amigos da Alfandega); Mario von Dollinger, Helenio de Miranda Moura, Plinio Cardim, Tito de Mattos, Americo de Albuquerque, Sebastião Hugo, (Candido Pessoa), Peixoto de Castro, (H. Dodsworth); Oliveira Lima e Flores, Alvaro Guanabara, Francisco Guimarães, Paulo Gaspar Carreiro, Archimedes Pinto Amando, Pinto Lima, Espirito Santo, "Pingo" (Mãe das Mães); Manoel Vicente Alves da Jacarandá, (Grupo do Café do Lamas); Eturbides Esteves, Romulo Alvear, (Legião Cruzeiro do Sul); Alberto Pinto Brandão, (Legião Eleitoral do Andarahy); Affonso Moreira de Almeida, (Bartlet); Felisdóro Gaia, (actual intendente); e Luiz de Oliveira, (actual intendente).

CAPITOLIO HOTEL

Aposentos com refeições de 12$ á 16$, casal de 20$ á 28$000. Rua do Cattete 44. (D 26377)

Nomeações e designações de juizes hontem empossados

Foram, hontem, empossados nos seus respectivos cargos, para os quaes foram designados e nomeados, os drs. Arthur da Silva Castro, juiz de direito da 4ª vara civel, para a 1ª vara de Orphãos e Ausentes; Leopoldo Duque Estrada de Barros, juiz pretor da 3ª pretoria civel, para a 7ª vara criminal; Renato Tavares, da 7ª vara criminal, para a 4ª vara civel; Fructuoso de Aragão, da 7ª vara, para a 4ª criminal.

HOJE 200 CONTOS

Centro Loterico Trav. Ouvidor, 4

(D 26494)

Um grande desastre na praia da Lapa

Desgovernado, um auto-omnibus da Light precipitou-se violentamente de encontro a uma arvore

Treze pessoas feridas, sendo quatro gravemente

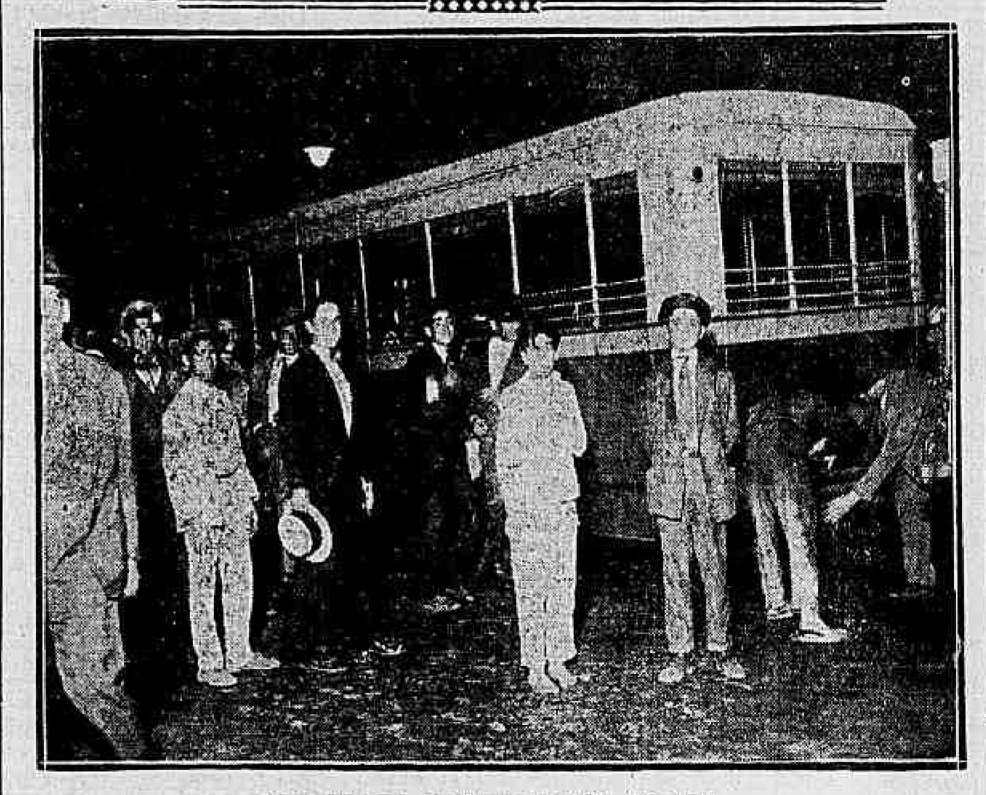

O omnibus da Light no local do desastre

A imprudencia de um homem, foi a causa de um grande desastre, de dolorosas consequencias, occorrido hontem, na antiga praia da Lapa.

Dirigindo um vehiculo em que conduzia elevado numero de pessoas, o causador do lamentavel accidente, esquecendo-se da prudencia que, no logar se impunha, deu ao carro uma velocidade desmedida e, afinal, não mais podendo contel-o foi atiral-o de encontro a uma arvore, dando causa, com isso, a que fossem victimadas nada menos de doze pessoas, entre as quaes tres senhoras.

Logo que o desastre se deu, a noticia dolorosa, alarmante, despertando de muito as suas funestas consequencias, espalhou-se pela cidade, causando funda e geral impressão.

NO LOCAL DO DESASTRE

Quando chegamos ao local onde se deu o horrivel desastre, á rua da Lapa, pouco distante do Theatro Casino, bem em frente á estatua de Teixeira de Freitas, o chauffeur do omnibus, Jovelano de Souza, ainda ali se achava. Embora muito machucado, apresentando multiplos ferimentos no rosto e nas mãos, dos quaes o sangue corria abundante, tingindo-lhe e empapando-lhe as vestes, Jovelano não perdera os sentidos.

Amparado por alguns populares que o resguardavam contra a grande difficuldade dos embates e da compressão da massa de populares que se amontoava em torno, estendeu-se num enorme circulo, falava, explicando como se dera o doloroso accidente, procurando afastar a sua grave culpa.

— A machina — dizia elle — soffrera um desarranjo incomprehensivel. Deixára de subito de obedecer por completo a todas as suas manobras. Paralyzara-se inteiramente.

Accionada, a peça destinada a fazer parar o motor, não funccionou. Os freios de pé e de mão, aos quaes recorrera, não funccionavam tambem e o guidon, embora, obedecendo aos seus esforços, girasse de um para outro lado, não se communicava com a barra de direcção.

Desse modo, absolutamente, sem controle, [illegible] a uma velocidade cada vez maior, a força desenvolvida progressivamente pelo motor, que, insensivel ás suas manobras, não cessava de trabalhar, o desastre occorreu.

Elle presentira, vira, mesmo, claramente, a grande desgraça, e tudo fizera para evital-a.

Baldaram-se, porém, todos os seus esforços. De um dos muitos populares que se achavam no local, ouvimos que Jovelino é um dos mais antigos e habeis chauffeurs da Light, empreza a quem pertence o auto-omnibus que soffreu o desastre.

A sua explicação não pode, porém, ser acceita. Não é admissivel, que, como elle diz, tenham falhado todas as peças da machina a que recorreu para fazer parar o vehiculo.

Dado o caso incomprehensivel do não funccionamento da embrayage, a peça que desliga o motor, os freios de pé e mão poderiam ter deixado de trabalhar ao mesmo tempo, chegando a attingir ao cumulo a circumstancia ainda citada de conjuntamente com todas aquellas faltas ter-se desarranjado egualmente a barra da direcção.

Era muita coincidencia junta.

Comprehende-se claramente, que, como tantos outros, o desastre foi occasionado pela imprudencia do chauffeur.

O unico accidente que o teria precedido, concorrendo para que elle se désse, foi naturalmente, a perda de direcção. O guidon faltou á manobra feita por Jovelano, o carro se desgovernou e, como corresse em grande velocidade, elle não teve tempo de fazel-o parar antes de attingir a arvore contra a qual se esbarrou.

O CHOQUE TREMENDO

Eram mais ou menos 7 horas da noite, quando, dirigido por Jovelano, o auto-omnibus da Light, n. 85, linha Praça Mauá-Largo dos Leões, saindo da avenida Rio Branco, tomou pela avenida Beira Mar desenvolvendo excessiva velocidade. Em pouco, attingiu elle o Theatro Casino numa carreira desenfreada e, passando por aquella casa de diversões, já, certamente com a direcção perdida, não fez a pequena curva precisa, para a esquerda, afim de entrar na alameda da avenida Beira-Mar, que ali começa, na antiga praia da Lapa.

Se não fosse a velocidade excessiva em que ia, o chauffeur,

Jovelano de Souza, o chauffeur causador do desastre

fazendo funccionar os freios, teria tido tempo de fazer parar o auto antes de chegar ao ponto em que se deu o choque.

Mas, fortemente embalado na louca carreira, o vehiculo não obedeceu aos esforços que Jovelano, naturalmente, empregou para fazel-o estacar e, subindo no passeio, foi de encontro a primeira arvore [illegible].

AS ESPANTOSAS CONSEQUENCIAS DO CHOQUE

O choque, violentissimo, do carro de encontro á arvore produziu um estrondo que a muitas pessoas que se achavam nas proximidades pareceu o de um tiro de canhão.

Batendo o auto, como já dissemos, bem de frente na arvore, a caixa do motor ficou inteiramente desmantelada, encravado até no tronco da arvore, ficando, fundamente amolgada em forma de V.

[illegible]

GRANDE PANICO, ENORME CONFUSÃO

O auto ia com a lotação completa, isto é, levava 32 passageiros, entre os quaes algumas senhoras, duas das quaes foram victimadas, sendo uma dellas gravemente.

Com a quéda dos bancos, foram todos atirados uns sobre os outros, por entre gritos e lamentos, que, ouvidos á distancia, deram a impressão horrivel de que as consequencia do desastre teriam sido medonhas, sendo muito grande o numero dos que tivessem perdido a vida nelle.

Correndo das ruas immediatas, saindo das casas proximas, descendo dos bondes, e outros vehiculos que passavam pelo local, todos quantos ouviram o forte estrondo do violento choque, affluiram alarmados e presas de enorme emoção, ao logar do desastre, curiosos de conhecer-lhe a extensão, e, ao mesmo tempo, no humanitario desejo de soccorrerem as victimas.

TRESE PESSOAS FERIDAS, SENDO QUATRO GRAVEMENTE

Os primeiros momentos foram de enorme confusão.

Agglomerados em torno do vehiculo, os populares, alarmados, attonitos, não sabiam como agir.

Dentro do auto, caidos uns sobre os outros, por entre os bancos tombados, os passageiros envolviam-se numa grande confusão.

Atordoados, os que nada tinham soffrido ou haviam soffrido pouco, procuravam erguer-se emquanto que os feridos, gritavam e gemiam dolorosamente.

A situação era afflictissima, alarmante, apavorante.

OS SOCCORROS A'S VICTIMAS

A policia local compareceu no logar do desastre e a Assistencia, avisada, fez partir para ali duas ambulancias.

A calma foi-se restabelecendo aos poucos e os soccorros nos feridos começaram a ser prestados regularmente.

Alguns foram conduzidos para o posto de Assistencia nas ambulancias e outros, pelo dr. Alberto de Andrade e o sr. Niccoló Bezzi, que, no momento passavam pelo local. O primeiro, viajava noutro de sua propriedade e o ultimo, que é administrador do Prompto Soccorro, regressava á casa no auto do hospital.

Immediatamente, puzeram os seus carros á disposição dos feridos, conduzindo quatro delles, inclusive duas senhoras.

Verificou-se, então, serem as victimas do desastre em numero de treze.

UMA SENHORITA EM ESTADO GRAVE

Viajavam no omnibus as senhoritas Véra e Déa Araripe, filhas do dr. Arthur Araripe, ex-intendente da Central do Brasil e irmãs do dr. Arthur Araripe Junior, [illegible] daquella via ferrea.

D. Véra recebeu um ferimento ligeiro na perna esquerda. Depois, de medicada, recolhida a sua residencia, á rua Menna Barreto n. 9.

D. Déa, porém, mais infeliz, soffreu alem de contusões na cabeça e escoriações na perna esquerda, fractura do craneo.

Em estado grave, a desventurada moça, depois de pensada na Assistencia, foi internada na Casa de Saude Dr. Pedro Ernesto.

OS OUTROS FERIDOS

Além dessas duas senhoras, foi victimada mais uma, a funccionaria publica, senhorita Mathilde Carvalho, solteira, brasileira, de 23 annos, residente á rua São João Baptista n. 41 c. 1. Recebeu ella ferimentos no queixo e escoriações generalizadas.

Os homens victimas foram: O chauffeur do omnibus que tem a chapa n. 257, como empregado da Light, Jovelano de Souza, de 30 annos, brasileiro, casado, residente á rua Lopes Quinta n. 48, casa 3, com fractura da perna esquerda, feridas nas mãos e escoriações e contusões generalizadas.

Depois de medicado, foi elle internado no Hospital do Lloyd Americano.

A. C. Fernandes, de 39 annos, casado, empregado no commercio, residente á rua Cesario Alvim n. 37, com contusões e escoriações generalizadas.

Oscar Hellmann, de 43 annos, allemão, casado, residente á avenida Niemeyer n. 282, com fractura de ambas as pernas.

Depois de medicado, foi internado no Hospital do Prompto Soccorro.

Acrisio Moreira da Rocha, de 21 annos, brasileiro, solteiro, estudante, residente á rua São João Baptista n. 27, com luxação da coxa esquerda e fractura.

Lincoln Ramalho Amorim, de 26 annos de edade, brasileiro, viuvo, empregado no commercio, residente á rua Voluntarios da Patria n. 190, casa 3, com ferimentos no joelho direito e perna esquerda; Edmundo Falcão da Silva, de 27 annos, brasileiro, solteiro, empregado no commercio, residente á rua Paulo Barreto n. 42, com ferimentos no joelho esquerdo e escoriações generalizadas; Julio Mendes, de 33 annos, brasileiro, solteiro, operario, residente á rua Marquez de São Vicente n. 96, com escoriações e contusões generalizadas; Manoel Antonio dos Santos, de 28 annos, casado, brasileiro, empregado no commercio, residente á rua Voluntarios da Patria, 190, com ferimentos na perna direita e escoriações e contusões generalizadas; Manoel Moraes, de 32 annos casado, mecanico, residente á avenida Doze de Maio, 57, com ferimentos no queixo e labio superior e escoriações na mão direita e Alberto Pizarro Jacobini, de 28 annos, casado, brasileiro, residente á rua Conde de Irajá n. 13, com contusões e escoriações generalizadas.

A ACÇÃO DA POLICIA NO LOCAL

As autoridades do 13º districto que chegaram ao local do desastre ouviram diversas testemunhas, que hontem mesmo prestaram os seus depoimentos na delegacia, no inquerito aberto a respeito.

Além disso, a policia fez guardar o carro por guarda civis, tendo arrecadado os objectos pertencentes ás victimas encontrados dentro do mesmo.

São estes chapéos de palha e de feltro; capas, pastas, bengalas e guarda chuvas.

Jovelano de Souza, na Assistencia

UMA OPINIÃO ABALIZADA SOBRE A CAUSA DO DESASTRE

Pouco depois de occorrido o desastre, esteve na Assistencia o sr. Pullen, da Superintendencia dos serviços de auto omnibus da Light, que ali foi em visita ao chauffeur Jovelano e ao mesmo tempo ouvil-o sobre o desastre.

Jovelano repetiu-lhe o que já nos havia dito no local.

Falamos depois ao sr. Pullen.

O referido funccionario da Light, entrando em explicações technicas que seria enfadonho reproduzir aqui, disse ser impossivel dar-se o que o chauffeur declarára.

De maneira nenhuma, como, aliás, mesmo os leigos comprehenderão, poderia ter logar a paralização completa de todas as peças, independentes umas das outras, existentes na machina, para fazel-a parar.

ENCANTADORA!

Um sorriso que captiva — porque expõe dentes lindos e brilhantes

E de que depende este lindo sorriso que encanta? Sempre — de dentes tão lindos que brilham.

O que será preciso fazer para ter lindos dentes? Basta ir ao dentista de vez em quando, e usar a Pasta Colgate que é feita só para lindos dentes.

O duplo effeito Colgate

Colgate & Co. inventou a Ribbon Dental Cream — Pasta Colgate em fita — para um só fim — lindos dentes. Esta formula mundial veiu depois de muitos annos de estudo. A' medida que a escova passa nos dentes, a pasta Colgate se desfaz numa espuma deliciosa e aromatica. Esta espuma leva um producto finissimo que pega levemente os restos de comida que ficaram nos dentes; e ao mesmo tempo vae dando brilho aos dentes. E depois esta espuma agradavel passa por todo o dente, nas gengivas e por entre os dentes, limpando todas as impurezas, e afugentando a causa do estrago dos dentes.

CREME DENTAL COLGATE

(18329)

Mangaratiba e Passa Tres ligadas por uma rodovia

E só assim o povo não mais será explorado com as absurdas tarifas da Central do Brasil para aquella cidade de verão, á beira-mar, e considerada suburbio do Rio

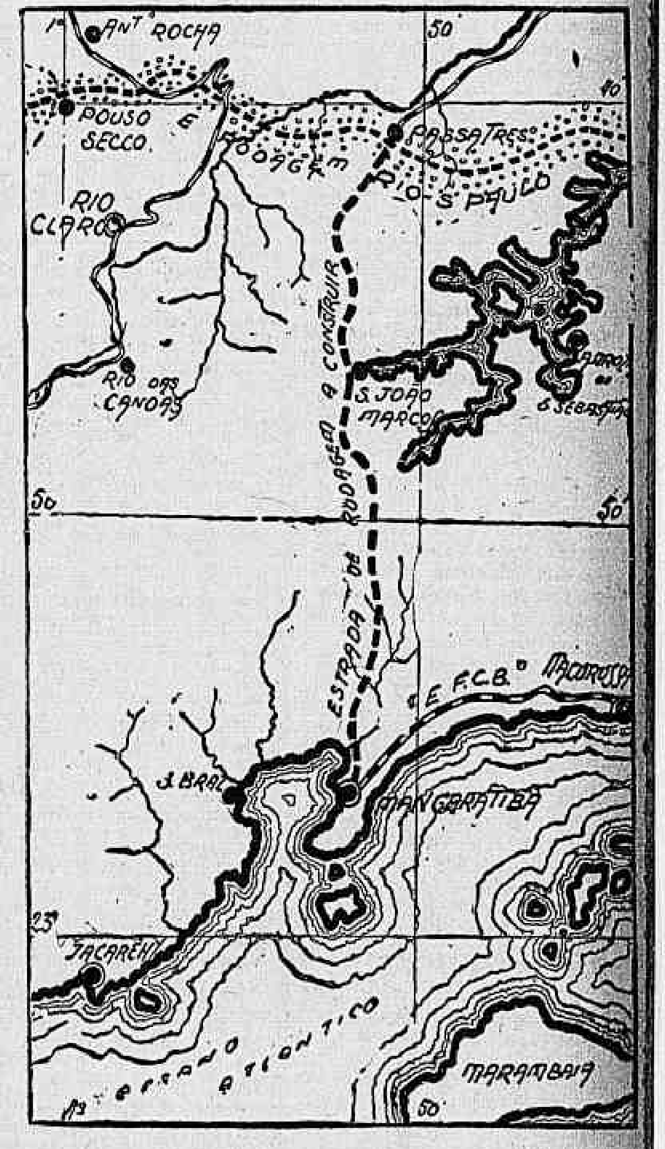

A rodovia Passa Tres-Mangaratiba, tributaria da grande rodovia Rio-S. Paulo

— O povo tambem sabe pedir...

Aberta ao trafego a estrada de rodagem Rio-S. Paulo, não cessam os projectos de toda a parte para que ao seu encontro sigam as estradas tributarias.

E' o inicio da teia de aranha rodoviaria com a sua grande linha tronco. Ainda ha poucos dias, Rezende fez a sua ligação á Rio-S. Paulo.

Agora, outra grande iniciativa está em perspectiva.

As populações de S. João Marcos, Mangaratiba e Passa Tres acabam de dirigir um longo memorial ao presidente da Republica solicitando a construcção de uma rodovia que ligue aquelles tres pontos á Rio-S. Paulo. No documento levado ao presidente da Republica as "considerandas" são interessantes. Aquellas populações pedem antes de tudo a restauração dos caminhos que, no passado, tiveram, tambem, como a "Rio-S. Paulo", o seu apogeu. O proprio actual presidente da Republica os conhece, pois, em companhia do ministro da Viação, e em longa excursão já atravessou a Serra de Mangaratiba, pelos caminhos existentes, abertos nos tempos do Imperio.

A população de Mangaratiba vê, ainda, nesse appello, a salvação unica que ainda póde ter aquella cidade balnearia, até bem pouco tempo um suburbio do Rio, com passagens pela Central do Brasil de ida e volta a 3$500, e, hoje, pelas novas tarifas, elevadas a 30$000!

Mangaratiba, que floresceu nos ultimos tres annos, está agora em franca decadencia.

Só a salvará a estrada de rodagem pedida ao presidente da Republica, estrada essa que fórma o appello das duas outras cidades de S. João Marcos e Passa Tres e cujos estudos respectivos já estão em poder da repartição propria, federal.

Conseguirão as tres populações o grande "desideratum" pelo processo adoptado?...

DOENÇAS VENEREAS — Tratamento gratuito nos seguintes dispensarios:

Avenida Mem de Sá, 201; Hospital Pró-Matre, (Só mulheres), Av. Venezuela, 150 (Cáes do Porto); Policlinica de Botafogo, rua Bambina, 141; Dispensario Viscondessa de Moraes, Avenida Pedro Ivo 146; Posto de Prophylaxia Rural da Penha; Ambulatorio Rivadavia Corrêa, rua Flora n. 17, Engenho de Dentro e rua Paulo de Frontin, 13, das 8 ás 10 horas da manhã.

Os dividendos da "Bancitaly" e do Bank of Italy

Nova York, 25 (U. P.) — O capitalista Giannini deu a conhecer que futuramente a "Bancitaly" pagará um dividendo trimestral de um dollar, ao invés dos habituaes 56 centesimos. O Bank of Italy pagará um dollar e 5 e um dividendo especial de 5 centesimos.

CASA SAÚDE DR. ABILIO

Chamamos a attenção de nossos leitores para a publicação que o dr. Abilio faz na 7ª pagina desta edição sob o titulo "Casa Saude Dr. Abilio". (18420)

EXPEDIENTE

ASSIGNATURAS

Interior.. { Anno...... 60$000 / Semestre. 35$000

EXTERIOR — ANNUAL

Europa (Hespanha exclusive) . . . 140$000

Hespanha, America do Norte, Central e do Sul . . 80$000

EXTERIOR — SEMESTRAL

Europa (Hespanha exclusive) . . . 80$000

Hespanha, America do Norte, Central e do Sul . . 45$000

Numero avulso .... 200 rs
Idem atrazado .... 400 rs

TELEPHONES:

Director, 1558 C. Redacção 5698 C
Gerente 2072 C. Administração, 37 C
Endereço telegraphico "Correiomanhã"

Percorrem o serviço deste jornal o Estado do Rio o sr. Francisco da Silveira Salomão e o Estado de Minas os srs. Braulio Modesto e Eurico Baeta de Faria.

Avisamos aos nossos annunciantes que só deverão pagar suas contas aos cobradores devidamente autorizados pela gerencia do "Correio da Manhã", ou pelo chefe de nossa secção de publicidade sr. Felippe E. de Lima.

As eleições municipaes

Depois de amanhã, a cidade promoverá a recomposição do seu Conselho. Menos por ser um grande pleito na capital da Republica do que pela significação que elle terá em virtude da mentalidade revolucionaria dominante de 1922 para cá, a eleição de domingo se assignalará como o testemunho de que ao povo soberano não é mais possivel o caciquismo prepotente, espoliar dos direitos de escolher os seus mandatarios incumbidos de fazer as leis.

O Conselho é uma assembléa local com 24 cadeiras. Até agora, setenta e seis candidatos concorrem aos logares. Os 130 mil eleitores dos dois districtos já os identificaram e saberão, á bôca das urnas cheias de surpresas, escolher os que são e os que não são dignos da sua confiança. O voto cumulativo ha de valer por um severo julgamento. E' conveniente insistir, mostrando-se que o eleitor de depois de amanhã, não devendo, em qualquer hypothese, ficar indifferente em casa, funccionará muito mais, como uma magistrado. Decidirá da sorte dos interesses collectivos na repulsa aos candidatos de chronica emporcalhada, individuos calejados na tramoia, gatunos uns, desbriados ou semi-analphabetos outros, e no apoio decisivo aos candidatos com um passado de honra, de idealismo, de abnegação e sacrificio, homens de saber e patriotismo cujas legendas a opinião publica conhece. Conhece, porque se habituou a vel-os sempre sacudidos em rajadas de indignação, a protestar contra os máos governos, que acanalharam o regimen, pagando com a renuncia e com a liberdade o preço da coragem do civismo que custa muito e por isso mesmo não está ao alcance de todos.

A hora é de franquezas e de depoimentos com a alma aberta. Reeleger-se a maioria dos intendentes actuaes, manobradas pela corrupção e pelo suborno, seria um crime de lesa-consciencia. O Conselho attingiu ao seu maior grão de descredito. Tornou-se um opprobrio á civilização e á cultura de uma das mais importantes metropoles do mundo. Está nas mãos do eleitorado carioca rehabilital-o dentro de 48 horas.

Em meio da confusão calculadamente espalhada pelos campeões da fraude, nota-se que nem tudo está perdido. O Partido Democratico e o Bloco Operario e Camponez estão a postos, com os seus candidatos. O Partido Democratico apresenta os professores Leitão da Cunha e Ferdinando Labouriau Filho, ambos cathedraticos, respectivamente, da Faculdade de Medicina e da Escola Polytechnica, ambos cariocas, symbolizando, nesses dois nomes illustres e respeitaveis, um bello programma de acção politico-social, regeneradora e reconstructora, programma inspirado no mais puro idealismo republicano, amplamente divulgado nos seus artigos de fé. Para cumpril-o, os srs. Leitão da Cunha e Labouriau Filho têm credenciaes.

O sr. Leitão da Cunha era o scientista que dirigia a Saude Publica quando o bernardismo purulento, derramado pelas repartições do Estado, forçou ali a pelêa de votos em favor do sr. Mendes Tavares, então aspirante ao mandato de senador. Toda a gente se recorda como o sr. João Luiz Alves, ministro do Interior, arregimentava eleitores para o alliado do Cattete na obra de destruição do sr. Irineu Machado. O sr. João Luiz Alves exigia do funccionalismo da Saude Publica, pela seducção ou pelo medo, o apoio incondicional ao sr. Mendes. Informado da incursão ministerial no Departamento, o sr. Leitão da Cunha, sem apparato, mas com uma firmeza inabalavel, saiu do seu gabinete e immediatamente percorreu todas as dependencias sob a sua direcção, declarando peremptoriamente que o governo não tinha o direito de exercer pressão sobre o funccionalismo. Assim, o ministro se collocava fóra da lei, impondo um candidato aos seus subordinados. E fóra da lei, não tinha autoridade; não devia ser obedecido. Como cidadão brasileiro e como director geral dos serviços avisava a todos que o voto de cada qual era livre, com o governo, contra o governo ou sem o governo.

O sr. Labouriau Filho é revolucionario de 1922 e 1924. Ficou com a nação contra as olygarchias ladras. Bernardes mandou encarceral-o nas infectas masmorras destinadas aos que tinham a dignidade de reagir contra o infame consulado. Preso, não se intimidou. Pelo contrario. O carcere retemperava-lhe a fibra. Procuraram-n'o até como anarchista e petroleiro, mas o patriota ardente não desanimou. Quando recuperou a liberdade, apezar de gravemente enfermo, dirigiu-se logo para a Escola Polytechnica, e, da sua cathedra, perante a massa attenta dos alumnos, pronunciou uma oração, enthusiastica, que foi um hymno de amor e de esperança pelo futuro do Brasil, o Brasil que, muito breve, se havia de redimir das miserias dos seus máos legisladores e administradores.

Os candidatos do Bloco Operario e Camponez têm um programma discutivel, por motivos doutrinarios que aqui seriam longos de enumerar. Mas, de qualquer fórma, têm um programma e entram na luta de cabeças erguidas, num appello leal e sincero aos seus camaradas proletarios. Seria uma injustiça clamorosa contestar aos srs. Octavio Brandão e Minervino de Oliveira, o direito de solicitarem a confiança das classes a que elles pertencem e de cujos sentimentos querem e podem ser os legitimos interpretes.

E o sr. Mauricio de Lacerda? O tribuno indomavel, insubmisso aos conchavos e ás transacções, tem por si um passado honrosissimo. A sua reeleição não será nem uma homenagem, nem um favor. Será uma garantia para que o Conselho se reintegre no conceito publico. Reconduzindo-o no mandato, o eleitorado, que lhe conhece as idéas, a coherencia das attitudes desassombradas, o ardor com que elle defende todas as causas populares, lhe fará, apenas, justiça.

O sr. Seabra, para se reeleger, não carece de apparecer em chapas com o seu nome illustre, encabeçando uma lista de nomes suspeitos. O velho estadista merece os suffragios sósinho ou em chapas que tenham nomes como o do sr. Leitão da Cunha.

O sr. Muniz Peixoto é outro veterano da reacção salutar contra o bernardismo e o washingtonismo. E' um medico distincto e um politico de combate, um homem de bem, cuja actuação no Conselho seria proficua.

De qualquer fórma, o eleitor terá de ir ás urnas, no domingo, com o seu voto de consciencia. Nada de amizade, nada de gratidão por este ou aquelle favor recebido, nada de ambições pessoaes. Que cada cidadão seja, nesse dia, um juiz severo e inflexivel. Ou isso, ou o Conselho que ahi está se recomporá ainda uma vez com a mesma imagem e semelhança, caminhando, como se dizia da côrte de Luiz XV, não para a Revolução, mas para o esgoto.

M. Paulo Filho

Topicos & Noticias

Boletim do Tempo

Previsões para o periodo de 18 horas do dia 25 ás 18 horas do dia 26:

Districto Federal e Nictheroy — Tempo: instavel, sujeito a chuvas. Temperatura: estavel. Ventos: variaveis, frescos por vezes.

Estado do Rio de Janeiro — Tempo: instavel, com chuvas, salvo a léste, onde será ameaçador, com chuvas. Temperatura: estavel.

Estados do sul — Tempo: perturbado, com chuvas e trovoadas esparsas. Temperatura: estavel. Ventos: variaveis, predominando a componente léste.

Synopse do tempo occorrido no Districto Federal (de 15 horas do dia 24 ás 15 horas do dia 25) — O decorreu instavel em todo o periodo, isto é, com alternativas de tempo incerto e ameaçador, com fracas precipitações á noite em alguns pontos dos suburbios. A temperatura manteve-se estavel. As médias das temperaturas extremas registradas nos postos do Districto Federal foram: maxima 28°3 e minima 18°0, e as temperaturas extremas verificadas no Observatorio Meteorologico da Avenida das Nações foram: maxima 23°5 e minima 18°6, ás 11 horas e 50 minutos e á hora e 40 minutos, respectivamente. Os ventos sopraram de sul a léste.

Synopse do tempo occorrido em todo o paiz (de 9 horas do dia 24 ás 9 horas do dia 25):

Zona norte — Nas 24 horas o tempo foi bom, salvo em parte de Pernambuco e Parahyba, onde decorreu instavel, com chuvas fracas. A's 9 horas de hoje o tempo era bom, salvo em diversas localidades, onde foi incerto, com chuvas e chuviscos esparsos em Olinda em Nazareth. Sopraram ventos do quadrante léste, fracos; frescos em uma ou outra localidade e com rajadas fortes em Caetité. A temperatura declinou. Não recebemos os Amazonas e parte do Maranhão.

Zona centro — O tempo, nas 24 horas, decorreu instavel, com chuvas fracas. A's 9 horas de hoje o tempo foi incerto, com chuviscos, em Palmyra, Cachoeira de Itapemirim, Campos e Barra de Itabapoana. Os ventos foram variaveis e fracos, tendo predominado calmaria no Estado do Rio de Janeiro. Não é feita a synopse dos Estados de Goyaz e Matto Grosso devido á defficiencia dos despachos usuaes.

Zona sul — O tempo, nas 24 horas, decorreu em geral bom, salvo em parte de São Paulo, onde foi instavel. A's 9 horas de hoje o tempo era em geral bom, soprando ventos do quadrante léste, fracos e frescos, em Avaré. A temperatura elevou-se.

Nota — O serviço telegraphico foi bom.

— Estado e tendencia do nivel das aguas dos rios:

Rio Parahyba do Sul (dia 25) — Subindo lentamente em São Fidelis e Campos; estacionario em Guaratinguetá e Porto Novo do Cunha; baixando no resto do curso.

Rio São Francisco (dia 24) — Continúa subindo entre Rio Branco e Joazeiro e em Traipuú e Penedo; estacionario em São Francisco e Cabrobó; baixando no resto do curso.

Rio Itajahy-Assú (dia 25) — Subindo lentamente em Aquidaban e baixando em Gaspar.

Bacia Amazonica (dia 23) — Subindo em Altamira, baixando em Porto Velho e estacionaria no resto do curso.

O melhor alvitre

O prefeito tomou a louvavel iniciativa de harmonizar o fisco municipal com os interesses dos contribuintes, promovendo a revisão da proposta orçamentaria apresentada ao Conselho, como base para a cobrança de impostos e taxas em 1929. Outro não é o objectivo da Lei Organica do Districto Federal, quando dispõe que seja amplamente divulgado, admittindo-se as suggestões dos interessados, o trabalho organizado pelo poder executivo da cidade. E' já superfluo, por estar sufficientemente verificada a excessiva majoração de todas as tabellas orçamentarias, salientar os novos sacrificios exigidos da população carioca.

Entre as numerosas reclamações, feitas á margem da proposta, algumas visam apenas proporcionar aos intermediarios do commercio mais folgada situação para explorar a bolsa do consumidor. Outras reclamações procuram eliminar do orçamento taxações que vigoraram no actual e até medidas de emergencia favoraveis ao barateamento da vida, como as feiras livres. Nem tanto ao mar, nem tanto á terra...

O meio termo é o melhor conselheiro. O que se deve principalmente visar é o afastamento da sobrecarga dos tributos que venham aggravar o custo da subsistencia.

O presidente da commissão de Orçamento do Conselho já demonstrou tudo isso. Com a boa vontade que deve presidir a entendimento dessa natureza, o executivo e o legislativo do Districto poderão, conjugando os esforços, deliberar combinadamente as medidas que se impõe á solução do problema, de primordial importancia para a vida da cidade.

Mentiras... verdadeiras

O escandalo da isenção de direitos em que está envolvido o deputado estadual paulista Plinio de Carvalho, prefeito de Araraquara, vae rendendo. Agora um jornal paulista publica o *fac-simile* de uma carta do alludido representante. Nessa missiva o sr. Carvalho recommendava a seu socio Mauricio Putzeys que procurasse o deputado Cesar Vergueiro, afim de obter deste uma apresentação para o presidente da Republica.

Eis o texto do documento reproduzido pela folha de S. Paulo:

"Pense e reflicta sobre o caso dos extraordinarios da lista, afim de que não vá ser descoberto e prejudicar o meu nome, na carreira politica, perante o sr. Washington Luis, meu amigo particular, severo em coisas tortas. Caso tenha duvidas, prefiro concluir os extraordinarios em excesso."

E mais adeante:

"Creio que você bem apanhou o meu pensar. Mande-lhe outra carta junto a esta, para ser mostrada ao sr. Washington Luis, se você assim o entender necessario. Abraços do amigo Plinio."

Por onde se vê que o sr. Washington Luis não se esqueceu de... te com os amigos que, graças ao seu apoio, ingressam na politica. Depois do estouro do Banco de Credito, cuja ruidosa fallencia foi tão commentada, por serem directores desse instituto bancario dois deputados do circulo do sr. Washington, os senhores Flaminio Ferreira e Menotti del Picchia, rebenta o complicadissimo caso do sr. Plinio de Carvalho, com a aggravante de haver sido abafada a denuncia apresentada, com a responsabilidade do representante de uma casa estrangeira, ao inspector da Alfandega de Santos.

Finalmente: não é o *Correio da Manhã* que *inventa* todas essas *mentiras*. E' a imprensa de São Paulo que as divulga em primeira mão, com documentos.

Vallas de ouro!

Discorrendo, na Sociedade de Medicina e Cirurgia, sobre a prophylaxia do impaludismo, teve o dr. Souza Pinto occasião de referir-se aos trabalhos de saneamento realizados em Santa Cruz, para combater o mal que por lá tambem grassa. Esse medico, em sua communicação, pelo que se póde deprehender das palavras que pronunciou, está interessado em indicar, aos poderes publicos, o meio mais economico para alcançar semelhante objectivo. E propoz, então, o emprego do Verde-Paris, como o mais propicio a esse fim, por ser barato e possuidor de notavel poder larvicida.

Realmente todos os emprehendimentos sanitarios estão condicionados pelo seu custo. O proprio dr. Souza Pinto declarou, perante a Sociedade de Medicina e Cirurgia, que ultimamente, com o intuito de combater a malaria, se tinham aberto, em Santa Cruz, vallas que custaram 50 e 60 contos de réis, muitas dezenas de vezes mais do que o seu preço commum! O caso seria para espantar se não fosse o governo o pagador dessas despesas, circumstancia em que tudo, inclusive os trabalhos de saneamento, costuma encarecer de mil por cento! E' mesmo esse o principal motivo pelo qual o Thesouro, quanto mais arrecada, mais apertado se vê...

Esmola que faz desconfiar

Respondendo á saudação que lhe fez, na Assembléa da Parahyba, o presidente da corporação, o sr. João Pessoa disse o que geralmente está na bôca, mas raramente estará nos actos dos governantes que estréam. Ainda não se viu, neste paiz, depois da Republica, um homem de governo que não patenteasse as melhores intenções, ao assumir a responsabilidade em que o investem os conchavos politicos, burlando a vontade popular. A esse respeito se poderia até organizar um guia de facil consulta, á imitação do *Secretario dos Amantes*, em cujas paginas os namorados encontram modelo, a escolher, para a redacção de suas apaixonadas missivas.

Um livrinho assim pouparia aos politicos brasileiros o incommodo de estarem a manusear o diccionario... de logares communs. Numa coisa, porém, o sr. João Pessoa abriu excepção, discordando do ponto de vista da maioria dos presidentes e governadores: deseja a imprensa de opposição. Lastimou — vejam bem a força do vocabulo — que a Parahyba não possuisse um jornal opposicionista, bem orientado, *com ampla liberdade de acção, qualidade que não possuem* os jornaes do governo, *sempre amarrados ás conveniencias partidarias*.

Completou o sr. Pessoa o seu pensamento declarando que um jornal opposicionista é util fiscal e grande collaborador dos governos *bem intencionados*. Seria uma injustiça attribuir a esse modo de ver do sr. João Pessoa intuitos equivocos, como seria, por exemplo, o de querer saborear o gozo de processar um jornalista, em homenagem á lei, já muito desmoralizada, que o seu tio Epitacio encommendou, para uso pessoal e regalo de amigos, parentes e correligionarios.

Devemos de preferencia admittir que o governador da Parahyba, ainda gaucho na carreira, começa á fallar com sinceridade, por não saber como lhe será possivel agir amanhã, quando algum foliculario se dér ao capricho de tentar jornalismo de opposição no Estado...

Declamação lyrica...

Não póde passar sem um commentario o projecto que o senhor Mendonça Martins apresentou, á consideração do Senado, creando no Instituto Nacional de Musica a cadeira de declamação lyrica, "destinada a ensinar tudo o que se relaciona com a arte do canto applicada á scena".

Considerando que a despesa resultante da invenção da nova cadeira, 8:400$000 annualmente, é relativamente pequena "em comparação com os grandes beneficios que della advirão, sendo até reproductiva", o autor espera que, a despeito do *deficit* e dos apregoados intuitos officiaes de não augmentar despesas, o Congresso não deixará de tomar em consideração a luminosa idéa que elle concebeu...

Sem entrar no merito da questão, julgando da conveniencia, ou da opportunidade da creação da cadeira de declamação lyrica, ha um ponto do projecto que se nos afigura positivamente absurdo. E' o art. 2°, segundo o qual "o preenchimento da cadeira será feito livremente pelo governo".

Ora, isso deixa logo antever algum caso pessoal, que põe em suspeita a iniciativa do sr. Mendonça Martins. Por que, se creando a nova cathedra do Instituto de Musica, não se fará o seu provimento por concurso, o que é muito mais decente e muito mais logico?

Premio á delapidação

No orçamento da despesa do Piauhy, do corrente anno, está consignada a verba de 5:000$000 para diligencias policiaes. Acontece, porém, que, por essa verba, foram gastos, no primeiro semestre do exercicio, cerca de 150:000$000.

Só no mez de junho, o delegado geral de Therezina, conhecido por suas proezas policiaes, retirou dos cofres publicos para diligencias e a ajuda de custo a bagatela de 24:916$000!

Tendo sido as despesas com a instrucção publica naquella unidade da Federação de réis..... 294:746$989 no anno financeiro de 1927, conforme consta do relatorio do secretario da Fazenda, segue-se que o Piauhy, sob o governo do sr. Mathias Olympio, gastou um pouco mais em diligencias policiaes do que na instrucção dos seus filhos.

Custa a crer que o ex-governador piauhyense ainda não houvesse recebido o premio do mal feito á sua terra. Não lhe deram ainda uma cadeira na Camara ou no Senado?

Semana anti-alcoolica

A ultima semana foi escolhida, pela Liga Brasileira de Hygiene Mental, para commemorar a sua offensiva contra o alcool. Conferencias, cartazes, discursos nas escolas publicas, fizeram-se para convencer o povo dos perigos da bebida. A Prefeitura, associando-se á cruzada regeneradora, providenciou para que fossem fornecidas, á petizada, demonstrações sobre os perigos desse grande flagello universal que é o alcoolismo!

Somos, porém, uma terra de paradoxos e só assim se explica que uma professora, de certa escola do suburbio, emquanto se preconizava a luta contra o alcool, se servisse das cadeiras que uma fabrica de cerveja distribue gratuitamente, com o fim de propaganda, para mobilar o seu collegio. Ninguem, com espirito de justiça, póde censural-a por isso. Se ella pediu, á cervejaria, bancos com vistosos reclames de bebidas alcoolicas, foi porque a Prefeitura, muito sollicita quando se trata de collaborar, verbalmente, na campanha anti-alcoolica, não fornece o material necessario ás suas escolas.

Falar contra o alcool em uma escola gratuitamente mobilada por uma cervejaria seria até prova de descortezia!

Politica é negocio...

Ao ser annunciado hontem, no Conselho Municipal, o debate da indicação que propõe a prorogação dos trabalhos até 30 de novembro, o sr. Mauricio de Lacerda declarou que obstruirá a votação da proposta, até que os intendentes compareçam para dar andamento a projectos de importancia, entre os quaes está o que autoriza o pagamento dos salarios atrazados dos operarios municipaes. Accentuou que é uma indignidade o que o Conselho está fazendo, accrescentando que não se comprehende que o intendente possa pedir voto ao operario, quando não lhe dá o voto para viver. E como não houvesse numero ainda na sessão immediata — foram hontem convocadas tres — o sr. Mauricio de Lacerda requereu que ficasse consignada a declaração do presidente. Dissera o senhor Seabra que os intendentes faziam acto de presença emquanto não se annunciava a discussão da proposta orçamentaria... Percebe-se a velhacaria desses pretensos delegados do povo: o que elles não querem é tomar attitude antes do pleito de domingo. Contemporizam indecorosamente, como bons negociantes...

Chamamos attenção para o saboroso queijo primavera sem casca, borboleta, igual aos melhores estrangeiros. Experimentem-n'o (D 16354)

Está enfermo o ministro da Venezuela junto á Santa Sé

Roma, 25 (U. P.) — Acha-se gravemente doente o sr. Rafael Villanueva, ministro da Venezuela junto á Santa Sé.

O papa Pio XI deu a benção apostolica ao illustre enfermo, por intermedio de um de seus camareiros.

Melhoramentos Publicos

Ha pouco menos de um anno, quando as grandes enxurradas do verão transformaram esta cidade em verdadeiro mar, causando incontaveis sacrificios á população carioca, as autoridades publicas se agitaram, e na fórma habitual prometteram resolver o problema do escoamento das aguas pluviaes no Rio. O espectaculo entristecedor de uma população em apuros, sacrificada na sua vida e na sua propriedade pela deficiente installação de obras publicas, imprescindiveis á sua segurança e bem estar, despertou de sua habitual lethargia a administração: Fizeram-se, na fórma do costume, promessas! Mas até hoje não se tem noticia de um passo dado para cumpril-as. Já não falámos em sua execução, pois, dado o vulto do emprehendimento, elle até hoje não poderia ter sido consummado. Extranhamos, apenas, o desinteresse por uma obra que tão de perto se relaciona com o bem estar da população.

Não se comprehende que continue no terreno das promessas vagas, a solução de um problema que ha tanto tempo afflige os moradores desta cidade, e que já constituiu o objecto de um estudo pormenorizado, feito pelos engenheiros encarregados dessa tarefa. A administração tem, em mãos, um relatorio, da lavra de seus engenheiros Carlos da Gama Lobo, Gastão Rangel e Edson Junqueira Passos, mostrando o caminho technico a seguir, para acabar com as inundações periodicas na Capital Federal. Se esses engenheiros, não orientaram satisfatoriamente as autoridades, então seria o caso de pedir a outros que lhe supprissem a falta, mas sem nunca desistir de executar um melhoramento publico de necessidade reconhecida por todos.

A solução do escoamento das aguas pluviaes, no Rio, depende, é bem verdade, não só da Prefeitura como do Ministerio da Viação e Obras Publicas. Ora, todos nós sabemos quanto é difficil conseguir que duas repartições publicas entrem em accordo. Surgem sempre nesses casos, entre ellas, innumeras duvidas, discussões infindas a respeito não só do problema technico em debate, como da autoridade legal que a cada uma assiste para intervir nelle. E' um choque de melindres e prerogativas, um fugir com o corpo que nunca mais acaba!

Depois, o Ministerio da Viação e Obras Publicas, encontra-se actualmente em mãos de um cavalheiro que vive sonhando com os successos embriagadores da politica, e não faz nada... Dependendo delle existem resoluções importantissimas, sobre as quaes o sr. Victor Konder repousa com a consoladora tranquillidade dos operarios, findo o seu dia de labor! A Estrada de Ferro Central do Brasil continúa conduzindo, nos telhados e plataformas de seus trens, os desgraçados moradores do suburbio, por falta de material rodante! O Lloyd, como a Fazenda Publica do sr. Washington Luis, sociedade anonyma do governo, ainda não verificou, com certeza, se a administração do almirante Cantuaria deu-lhe mesmo saldo ou *deficit!* Os Telegraphos e Correios esperam os recursos technicos para poder servir condignamente o publico! Até de esgotos continúa, em vastissima extensão, privada a capital da Republica, porque o sr. Victor Konder ainda não se dignou esclarecer a duvida que o Tribunal de Contas levantou, quanto ao contrato de sua ampliação, lavrado nos ultimos dias do quadriennio passado!

Com essa divida, representada por serviços a que tem direito a população do paiz, que os não possue, o sr. Victor Konder distrae a sua fantasia administrativa em problemas meramente decorativos. Na falta de trens e navios, onde possa viajar com segurança e economia, o ministro da Viação concede, ao povo brasileiro, o recreio das viagens aéreas da Condor Syndikat e da Latecoère, accessiveis sómente á bolsa dos millionarios, dos fornecedores do governo e de seus intermediarios... Não lhe sobrando tempo para nada, claro está que os melhoramentos publicos, a saber, o escoamento das aguas de chuva, o esgoto das immundicies e o transporte barato, para quem não possue pneumaticos que lhe permittam sacolejar nas estradas abertas pelo sr. Washington Luis, ficarão para o proximo quadriennio, se a administração conseguir algum "saldo positivo" com que soccorrer as necessidades do povo...

Um concurso no Corpo de Bombeiros

Já tivemos occasião de salientar os prejuizos decorrentes, para os interessados, da exiguidade do prazo para o concurso de pharmaceutico do Corpo de Bombeiros. Todos os concursos no Brasil, porque os cargos publicos devem ser accessiveis a todos os brasileiros e porque aos candidatos do Amazonas ao Prata deve dar-se o tempo necessario á inscripção, são sempre feitos dentro de sessenta dias a contar-se da data em que delles tenham conhecimento os que devam inscrever-se. Os do Corpo de Bombeiros — este de agora pelo menos — são feitos com trinta dias apenas, e preferiamos não ter elementos, como temos, para acreditar que haja nisto dente de coelho. Soubemos, por exemplo, que ha dois candidatos com solidas promessas, um delles sendo dono de uma pharmacia em que dá consulta o medico presidente da banca examinadora.

Como se isto não bastasse, os pontos de exame, em numero de quinze, que devem ser sorteados hoje — pois é hoje o exame — e que deveriam ser secretos, foram dados a conhecer a varios concorrentes, e de um delles pudemos saber que taes pontos são os seguintes: — *Chimica organica*: 1 alcool ethylico, 2 glycerina propylica, 3 acido tannico, 4 acido salycilico, 5 acido oxalico, 6 acido gallico, 7 assucar, 8 tartaro emetico, 9 ether sulphurico, 10 phenol commum, 11 chloroformio, 12 bromoformio, 13 morphina, 14 quinina, 15 uréa; *Chimica mineral*: 1 acido sulphurico, 2 ammonea, 3 acido phosphorico, 4 acido borico, 5 brometo de potassio, 6 iodeto de potassio, 7 chlorato de potassio, 8 bicarbonato de sodio, 9 sulphato de sodio, 10 chloreto de zinco, 11 sulphato de magnesia, 12 sulphato de cobre, 13 chloreto ferrico, 14 chloreto mercuroso e 15 chloreto de mercurio.

Não cobramos nada aos outros candidatos pela divulgação. Fazemol-o, porque é justo que elles conheçam o que os favorecidos já conhecem...

Pena de camarada

Ha tempos foi instaurado inquerito, na Fazenda, no sentido de se apurar a quem cabia a responsabilidade das alterações feitas indevidamente em diversas folhas de pagamento da Imprensa Nacional.

Terminada a syndicancia e verificada a culpabilidade do expedidor de 1ª classe daquella repartição, Lucas Boiteux, foi este afastado do cargo.

Causou, por isso, surpreza a ordem do ministro, para que voltasse ao exercicio de suas funcções o referido empregado, sendo considerado como "pena" o tempo em que esteve suspenso.

Num facto tão grave, foi, como se vê, uma punição em extremo benevolente e de máo effeito nas referidas officinas do governo.

Classificação de pretores

A Côrte de Appellação deverá proceder, amanhã, á classificação dos pretores para a promoção aos cargos de juizes de direito do Districto Federal.

Chocam-se, neste momento, interesses oppostos, apoiados na opinião de duas correntes: na dos que defendem o principio do merecimento e na dos que sustentam o criterio da antiguidade, pela qual se bateu sempre aquelle tribunal, até mesmo na resistencia á ultima reforma judiciaria.

Não ha motivo para a mudança de orientação no processo de escolha dos pretores com direito ao juizado. Accresce mais que o criterio do merito, nesses casos, é sempre muito elastico e duvidoso. Em pleno regimen do empenho, sempre merecem mais para muitos julgadores os que têm em seu favor as influencias decisivas do dia. Não é, portanto, o valor do magistrado que dita a preferencia. A Côrte de Appellação está no dever de se conservar fiel a uma tradição, que não acarreta prejuizos á justiça, nem fére os direitos de quem quer que seja.

Aprendizagem technica

O senador Gilberto Amado, na conferencia que pronunciou ante-hontem no Instituto Nacional de Musica, fazendo a apologia do ensino profissional, disse que "a aprendizagem technica especializada dos nossos filhos é uma das maiores necessidades".

Quando deputado, o mesmo conferencista combateu o projecto Fidelis Reis e que é hoje a lei de obrigatoriedade do dito ensino technico e profissional.

A evolução do representante de Sergipe, que acaba de chegar de uma demorada excursão pela Europa, demonstra que nem todas as compensações do que ha de superior, no estrangeiro, com o que existe, de inferior, no paiz, é pretexto de derrotismo.

O Codigo Commercial, na Camara

Na Camara, acaba de ser apresentada uma indicação modificando o Regimento da casa. Essa famosa lei interna da casa, que parece mais um systema de ciladas contra a opposição, determina que os projectos de codigos serão ali estudados, por uma commissão especial de 21 membros, em que naturalmente deverão ser representados todos os Estados. Agora, com a chegada, á Camara, do projecto de Codigo Commercial, a direcção da casa começou a comprehender o absurdo de tal dispositivo. Sendo o Codigo Commercial uma lei essencialmente technica, naturalmente lucraria elle em clareza e precisão, se estudado pelos espiritos mais consolidados em cultura juridica. E ali seriam encontrados 21 commercialistas? Dahi, a idéa de uma indicação, mandando que tal commissão ficasse constituida de 7 membros. Será naturalmente mais facil encontrar, entre os deputados, sete entendidos em direito commercial, do que 21. Mas a direcção da casa se conformará em escolher, para tal commissão, os que mais entendam do riscado? Ou continuará na velha rotina de só homenagear os nepotes?

A excepção — Wanderley de Mendonça

Falleceu em Paris, na mais completa miseria, o dr. Wanderley de Mendonça, figura principal do celebre emprestimo externo de Alagoas.

O dr. Wanderley era secretario da Fazenda daquella unidade da Federação, ha mais de vinte annos, quando o famoso governador Euclydes Malta, além de outros males que fez á sua terra, se lembrou de lançar uma operação de credito em Paris.

Não entraremos em detalhes sobre o caso, porque nunca ninguem o soube explicar com clareza; mas diremos que, de tal modo elle começou azarado, que tornou necessaria a presença do dr. Wanderley na capital franceza. Essa viagem foi um fiasco para Alagoas, que não viu chêta; mas dizia-se lá que da roubalheira, o delegado em Paris não fôra o unico a beneficiar. Realmente, a acção do governo contra o seu deshonesto representante foi muito frouxa, senão nulla, e por muito tempo elle continuou sendo o secretario da Fazenda. Nos arraiaes governamentaes não se dizia a verdade e havia mesmo nelles o pavor da verdade, pavor, aliás, infundado, porque no Brasil oligarchico não ha homem publico que seja responsabilizado, pois, ao menos quando estão no poder, sempre elles são sabios e honestos... Nem o dr. Wanderley, portanto, nem o sr. Malta iria constituir excepção... E o sr. Wanderley só constituiu excepção por ter sido infeliz, com um final de vida de miseria physica, no catre de um hospital, e, talvez, na valla commum, o que não aconteceu a outros aproveitadores do emprestimo.

Mas explica-se: o dr. Wanderley ausentou-se; [illegible] tivesse ficado aqui, a gozar a sua fortuna feita tão illicitamente quanto a de outros, estaria ainda vivo, riquissimo e, consequentemente, estimadissimo, ao lado dos que de varias fórmas têm feito ao Brasil a felicidade que elle quiz fazer a Alagoas...

Café retido na Leopoldina

O Supremo Tribunal deve resolver, hoje, a situação dos productores de café que se acham garantidos por um mandado judicial.

Trata-se do cumprimento, no Districto Federal, de uma precatoria para a protecção do desembarque de 2.000 saccas de café, destinadas á estação da Praia Formosa, as quaes deixaram de ser entregues a quem póde reclamal-as pela Companhia Leopoldina, em face de ordens do governo da Republica. O café em questão acha-se ali retido desde fevereiro.

Não se sabe claramente em que disposição de lei se firma o executivo federal, para se contrapor a uma decisão do judiciario. A União invoca a autorização contida no dec. numero 5.387, que, segundo depoimento recente, em discurso do secretario das Finanças de S. Paulo, ainda não foi regulamentada.

Explorando a desgraça alheia

O trovador popular ou é desinteressado e canta para afogar as suas maguas, nas noites de luar, debaixo da janella da creatura amada, ou perpétra os seus versos para arranjar aquillo com que se compram os melões, como na singeleza de sua linguagem diz o povo.

A policia de costumes restringiu muito o numero dos primeiros, que agora só nos remotos suburbios fazem gemer o *pinho* debaixo da unha adunca. Mas os ultimos, os que fazem negocio com as incautas filhas de Apollo, medram como o capim nas ruas por onde não passam os automoveis officiaes. E os trovadores que versejam para ganhar a vida fazem canções a proposito de tudo. Serve-lhes tanto a carestia presente, como a morte de um aviador, a festa da Penha, como um crime sensacional. Feita a cavação rimada, mandam imprimir numa typographia barata e vender a 200 réis, nos engraxates, na rua, nos trens da Central e nos da Leopoldina. Já se vê que as credenciaes não lhes abrirão nunca as portas da Academia; dá-lhes para as exigencias do estomago e isto basta, porque elles não são homens de pretenção...

Agora está passando por novo supplicio, em máo verso, aquella infeliz que o marido tragicamente assassinou, em S. Paulo. E' uma profanação que revolta. Já que o Codigo não manda metter na cadeia os réos desse martyrio, que se faça a apprehensão da má literatura, que nos envergonha. Que diabo! ha tanto meio para ganhar a vida honestamente...

A razão do luxo

O deputado Daniel de Carvalho, argumentando contra a existencia de uma Contadoria Central da Republica, que elle considera desnecessaria, sustentou que, actualmente, "as repartições dos Estados remettem os mesmos documentos de despesa, os mesmos balanços, em cópias e vias diversas, á Directoria de Contabilidade e á Contadoria Central. Temos duas escriptas, duas contabilidades." E extranha o enorme kysto burocratico, perguntando para que semelhante luxo.

A resposta não será difficil. O proprio representante mineiro, estudioso do assumpto, com experiencia dessas coisas, se voltar ao Thesouro e ali fizer uma syndicancia em regra, verificará que o luxo de uma Contadoria Central ao lado de uma Contabilidade Geral se justifica pela necessidade da manutenção de bons empregos...

Contrastes

Uma folha paraense escreve o seguinte sobre a lisura e a abnegação de Luiz Carlos Prestes:

"Pobre como Job, tem pelo dinheiro a indifferença de um anachoreta. Vimol-o repartir com os companheiros de lutas a esportula com que o paiz os soccorreu. Assistimol-o prestar contas até ao ultimo ceitil.

Quem se abalançará a apedrejar esse brasileiro que eleva o valor moral da raça com a belleza do seu caracter?"

Effectivamente, o articulista tem razão. Esse homem constitue uma expressão de força moral inconfundivel na terra onde nasceu e actúa. Seu exemplo é tanto mais significativo quanto está patente que não encontra imitação nos arraiaes dos que o combateram.

Emquanto elle, pobre e proscripto em terra estrangeira, presta contas aos seus compatriotas de tudo quanto lhe chegou ás mãos por meio de dadivas generosas, os "de mãos limpas" fogem ás explicações sobre o emprego do dinheiro recebido, em avisos reservados, do Thesouro e do Banco do Brasil.

No mundo politico

Impressões da Camara

A reunião da commissão de Justiça da Camara vem caracterizando-se, ultimamente, por uma phase intervallada de risonhas *blagues*, em que se exercitam os espiritos alegres de alguns dos seus membros. O sr. Luz Pinto fala muito de "sua majestade o imperador, após a operação", e o sr. Valladares allude ás declarações do "marquez hespanhol sobre as tabellas de augmento de vencimentos". O sr. João Mangabeira limita-se a rir discretamente. Então, chega outro afobado, e se surprehende:

— Deve haver mouros na costa. Vocês estão muito independentes, ultimamente...

✤

E como as *blagues* esfusiam, já girando em torno do *deficit* ou saldo, o que vem dar no mesmo, para o governo, um gaúcho se lembra de contar uma historia de sua terra natal. E' a historia de um sacristão, que sae, de tempos em tempos, em Sant'Anna do Livramento, a esmolar para o Divino, como lá se diz. E o bom do sacristão, sendo amante da pinga, vae, nesses dias, contar o dinheiro sob arvore umbrosa, em frente a uma tenda. Separa uma moeda para si, outra "para a Senhora". E, depois de feita a separação, guarda o seu bolo, e observa para com o outro:

— Mas, quem teve a idéa da collecta? Quem correu rua e se cansou? Quem aguentou toda sorte de descomposturas?

E, assim falando, arrebanha para si o outro bolo. O representante gaúcho, então, applica o conto:

— E' tal qual a historia desse saldo e das tabellas. O governo arranjou o saldo, promettendo tudo ao funccionalismo. E, agora, raciocina como aquelle sacristão de Sant'Anna, arrebanhando todo o bolo...

Todos se riem...

✤

A Camara vae pôr em marcha o projecto, vindo do Senado, reformando o nosso velho Codigo Commercial. Aposta-se que, entre os membros da commissão, que vae ser designada, para estudal-o, estão o sr. Baeta das Neves, incumbido das fallencias; o sr. Marcelino Barreto, designado para estudo dos juros de judeus; o sr. Souza Filho, para as pesquizas nos protestos...

✤

... e do Senado

O Senado teve numero, afinal, na sessão de hontem, para votar a ordem do dia. Apezar de não ser pequena, não constava da mesma projecto nenhum de importancia, excepção da que abre o credito de 350 contos de réis para a acquisição do mobiliario que pertenceu a Ruy Barbosa.

Este aqui tem sido, em algumas rodas, objecto de certos reparos, por isso que muita gente estava certa de que, quando o governo adquiriu a casa e a bibliotheca do grande brasileiro, adquirira, tambem, os moveis que pertenceram ao conselheiro e estavam integrados á casa e á bibliotheca...

✤

O projecto prorogando até 31 de dezembro a presente sessão legislativa não constava da ordem do dia, mas, a pedido de urgencia, foi votado immediatamente...

Quando, no começo deste anno, começou a se falar que o sr. Washington Luis desejava que o Congresso se fechasse em setembro, o mais tardar em outubro, commentamos, aqui, que isso daria, fatalmente, em nada, pois o Congresso, que faz todas as vontades do presidente, haveria de defender, heroicamente, os tres ou quatro mezes de subsidio...

O publico viu a gréve... branca da Camara, os reconhecimentos do Senado... e, afinal, a prorogação até o dia de São Silvestre...

✤

Quando nos encontramos a dois passos do penultimo mez do anno, não é demais relembrar que, na commissão de Finanças, a reforma das tarifas continúa trancada na pasta dos relatores, tendo até hoje um só desses, que foi o sr. João Lyra, apresentado o seu relatorio...

Os maioraes do Senado dizem que ha pressa em se resolver sobre as tarifas. E' o caso de accrescentar: imagine se não houvesse...

✤

Manda quem governa

FORTALEZA, 25 (A. B.) — O presidente Mattos Peixoto recebeu do Rio o seguinte telegramma, enviado pela bancada cearense no Congresso Nacional:

"Interpretando o sentimento unanime da politica do nosso caro Estado, temos o maior prazer em depositar nas suas mãos a direcção suprema dessa mesma politica, para que lhe dê uma orientação uniforme, sem preoccupações de grupos, mantendo ou alterando, como melhor lhe parecer, a organização partidaria dos municipios. Fica, assim, o eminente amigo com amplos poderes para dirigir a politica do Ceará. E' nosso pensamento, ao tomarmos esta deliberação, facilitar a sua tarefa administrativa e fortalecer a sua autoridade no seio da politica federal, com real proveito para a nossa terra. — *Francisco Sá, João Thomé, Thomaz Rodrigues, Moreira da Rocha, Manoelito Moreira, Manoel Theophilo, José Accioly, Alvaro Vasconcellos e Nelson Catunda.*"

Declararam adherir a essa iniciativa, estando de pleno accôrdo com os dizeres acima, os deputados Hermenegildo Firmeza e Manoel Satyro, que aqui se acham presentemente.

✤

Quem o alheio veste...

Percebendo o éco de sympathia que tem despertado na alma popular a propaganda do Partido Democratico, tentam agora, á ultima hora, alguns politicos, uma confusão que precisa ser denunciada. Querem fazer-se passar por elementos do partido. Andam com o seu conhecido distinctivo á lapella, e distribuem cedulas de seus proprios nomes, procurando dar a entender que são candidatos do Democratico. Assim é que o sr. Moura Nobre tem estado no Hospital Central do Exercito a distribuir cedulas suas, no que nada haveria de censuravel, se não fosse a extranha circumstancia de usar o distinctivo alheio.

✤

O secretario do P. R. D. de S. Paulo vae viajar

SÃO PAULO, 25 (A. B.) — Seguirá para a Europa, a bordo do vapor "Alcantara", no dia 3 de novembro proximo, o dr. Paulo Nogueira Filho, secretario do Partido Democratico. Sua ausencia será longa.

Assegura-se que o motivo da viagem daquelle joven politico paulista é o seu estado de saude.

(18410)

AVIAÇÃO MUNDIAL

Espera-se agora que o Brasil e a Argentina adhiram ao pacto sobre a navegação aerea

Paris, 25 (U. P.) — Com a recepção da notificação da Hollanda de que adheria ao pacto de 1919 sobre a navegação aerea, expressou-se a esperança nos circulos francezes de que o Brasil e a Argentina sigam o exemplo do Chile e do Uruguay, adherindo tambem, em vista das novas linhas aereas estabelecidas entre a Europa e a America do Sul.

A ESQUADRILHA PORTUGUESA CHEGA A INHAMBANE

Lisbôa, 25 (U. P.) — Os aviadores portuguezes da esquadrilha que está voando para Moçambique, chegaram a Inhambane.

OS CAMPOS DA AERO-POSTAL EM PORTUGAL

Lisbôa, 25 (U. P.) — O sr. Pellegand, delegado da Companhia Aereo-Postal Franceza visitou os terrenos de Suzão e Valongo, declarando que ambos servem para a construcção do campo de aviação do Porto.

FOI ADQUIRIDA A FOKKER AIRCRAFT CORPORATION

Nova York, 25 (U. P.) — Annuncia-se que um grupo de financeiros da costa occidental sob a chefia do sr. James Talbot, presidente da Richfield Oil Company, adquiriu o contrôle da Fokker Aircraft Corporation, pela somma approximada de quatro milhões de dollars.

Fallece um antigo estadista francez

Paris, 25 — (U. P.) — Falleceu hoje o sr. Leon Mouget, antigo estadista.

O trafego regular em auto-omnibus e carros electricos — na Italia —

Roma, 25 (U. P.) — Segundo os dados estatisticos colhidos pelo Real Automovel Club da Italia, o trafego regular de passageiros e carga das linhas de auto-omnibus e carros electricos, augmentou consideravelmente em todo o paiz, sem entretanto prejudicar as estradas de ferro.

As linhas de vehiculos movidas a motor têm actualmente uma extensão de sessenta e oito mil kilometros, em comparação com trinta mil kilometros no anno ultimo, comprehendendo as linhas ferreas e os bondes, além de doze mil kilometros de transportes de luxo para turistas.

Os auto-omnibus em serviço passam de cinco mil. No anno passado conduziram cerca de cem milhões de passageiros e transportaram dez mil quintaes de bagagem e mercadorias.

CIDADÃO -- Si o Brasil está abatido cumpre a ti reanimal-o.

O voto é a arma nobre de tuas aspirações de brasileiro. E' com o voto que se fazem os bons e se destroem os máos Governos.

CIDADÃO -- Levanta a cabeça. Retoma as energias e esperanças perdidas, votando nos candidatos do Partido Democratico, para intendentes municipaes

RAUL LEITÃO DA CUNHA – 1º Districto

FERDINANDO LABOURIAU FILHO – 2º Districto

PARA UM BRASIL REDIVIVO E LIVRE!

A Vida Social

Cantigas para você

E' um rosario de trovas que me manda o poeta bahiano Francisco de Mattos. Passo-o ás suas mãos, carioquinha lyrica! Nelle você encontrará os motivos mais simples e mais bellos da poesia ingenua do norte, poesia despreoccupada, crystallina como a agua das fontes, triste como a canção de um passaro que na Bahia se chama "soffrer". Para as almas sensiveis, não conheço lenitivo melhor do que lêr versos de amor.

Levo a noite, horas a fio
De olhos abertos na cama...
Corre de maguas um rio
No coração de quem ama.

Eu fui dormir numa rêde
Assoletrando o seu nome...
Pedi-lhe beijos com sêde!
Pedi-lhe beijos com fóme!

Tenho saudade da roça
E de quem nella trabalha...
Da palha de minha choça!
Da minha choça de palha!

Bemdita a terra que é cheia
De reiva como de magua!
Cabe um mundo — um grão de areia.
Cabe um mundo — a gota dagua.

Não são encantadoras? Pois todo o livro é assim, cheio de pequenos poemas em quatro versos, infiltrando-se em nossa alma, gota a gota, lentamente como um balsamo...

Abra de par em par as janellas da sua alma! Deixe entrar essas trovas que são as mais lindas estrellas do Brasil...

Cantigas para você...

JOÃO DA AVENIDA.

Remedio contra a secca

O arroz e a borracha, como é sabido, são duas das principaes culturas que fazem a riqueza da Birmania. E tambem como ninguem ignora, ambas essas lavouras requerem muita agua para sua expansão.

De ordinario as chuvas e invernadas são regulares na Birmania. Este anno, porém, ellas se fizeram tão raras, que a secca formidavel constituiu durante longos mezes o desespero e a afflicção dos grandes lavradores da fecunda região.

Foi então que os agricultores de Mandalay, apavorados com a calamidade, reuniram-se em assembléa geral afim de serem assentadas medidas contra o flagello.

Uma delegação de mulheres, escolhidas especialmente entre as mais fortes e robustas, foi á presença de Mister Rawlinson, governador inglez do districto.

E essas emissarias dos agricultores declararam categoricamente a Mister Rawlinson que, para que a secca cessasse, era absolutamente preciso que elle, governador, se deixasse molhar abundantemente, segundo uma crença antiga do local.

O alto funccionario, indignado, pensou em fazer expulsar as atrevidas. Reflectindo melhor, entretanto, chamou em conferencia seus conspicuos conselheiros de Estado, e estes foram de opinião que elle se submettesse ás duchas inoffensivas da commissão de mulheres. Depois de longa hesitação o governador capitulou.

As mulheres birmanas, que eram em numero de trinta, esvasiaram cada uma dellas sobre a cabeça do governador um póte dagua misturada com urina de vacca, animal sagrado para os buddhistas, e depois se retiraram contentes e agradecidas...

Finda a cerimonia, Mister Rawlinson foi, naturalmente, tomar um banho completo, com muito sabão e muito perfume...

O mais interessante de tudo isso, é que no dia seguinte a chuva caiu com abundancia nas fertilissimas terras de Mandalay e em toda a região circumvizinha...

Para o album de Mademoiselle...

ETERNO ESTRIBILHO

Ha quanto tempo que eu te conhecia!
Nunca pude falar-te. Hoje, porém, é o [dia
De te dizer... Não vale a pena, é tão [banal
Uma jura de amor!
Para que repetir esse eterno estribilho
Que todos os amantes deste mundo
Têm contado numa hora de alegria
Ou num instante de dôr!
Quero apenas dizer-te... Não, não digo.
E' tão simples... Eu... Tu...
Eu nada tenho que dizer-te... E' na- [tural...
Olha... (Beijei-te a bôca sem querer!
Sempre é melhor do que fazer um ma- [drigal!)

JAYME D'ALTAVILLA.

Natalicios

Faz annos hoje o dr. Evaristo de Moraes, jurista e publicista, advogado nos auditorios desta capital e nosso antigo e illustre collaborador. Estimadissimo no centro forense e dispondo de um largo circulo de relações na sociedade carioca, o dr. Evaristo de Moraes receberá hoje expressivas homenagens, pelo transcurso da data.

— Fazem annos hoje o sr. João Antonio Pereira Duarte, funccionario da Directoria Geral dos Correios, e sua esposa, d. Christina da Motta Duarte, coincidindo ainda que, além do anniversario do casal, accresce a circumstancia de commemorar tambem o anniversario de seu feliz consorcio.

— Fazem annos hoje as meninas Maria do Carmo e Maria da Conceição, filhas da viuva d. Aracy Pacheco Estrella.

— Faz annos hoje o tenente Rodolpho Evaristo de Oliveira, funccionario da policia civil.

— Faz annos hoje a graciosa senhorita Neuza Arlinda, filha do commissario Armando Pereira da Fonseca, com exercicio no 20º districto policial, e de d. Lydia Araujo Fonseca.

— Faz annos hoje o commendador Antonio Augusto de Vasconcellos, do commercio desta praça. Por isso lhe será prestada pelos seus amigos e auxiliares, uma significante manifestação.

— Faz annos hoje o sr. Aristides Serzedello, funccionario da Alfandega do Rio de Janeiro.

— Está hoje em festa o lar do sr. Luiz Barbosa e de d. Frederica Barbosa, funccionarios postaes, por motivo do natalicio do seu filhinho Mauricio.

— Faz annos hoje o capitão Rodolpho Evaristo de Oliveira, funccionario da thesouraria da policia, onde gosa de muitas sympathias.

— Passa hoje a data natalicia da senhorita Dolores Rodrigues Lixa, filha do sr. José Teixeira Lixa, commerciante nesta praça.

— A senhorita Ruth Antunes, filha do sr. Antonio Bernardino Antunes, faz annos hoje.

— Transcorre hoje a data natalicia do joven Oswaldo Arruda, filho do sr. Sebastião Arruda.

— Faz annos hoje a senhorita Ondina de Lima Affonso, alumna laureada da Escola Tiradentes, e neta de d. Antonietta Olga, que terá o dia repleto de surpresas agradaveis.

— O dr. Antonio Ferrari, vice-director do Hospital de S. Sebastião, faz annos hoje.

— O travesso Mauricio, filho do sr. Luiz Barbosa, faz annos hoje.

— Faz annos hoje d. Sophia Ribeiro da Costa, esposa do sr. Eme Costa, negociante desta praça.

— Passa hoje a data natalicia do sr. Alfredo Bittencourt, membro do commercio desta praça.

— Faz annos hoje o sr. Antonio Botto, do nosso commercio.

— O dr. Alexandre Agra, director da Assistencia Dentaria Infantil, receberá hoje significativa manifestação de apreço dos seus amigos, por ser a sua data natalicia.

Cardeal Arcoverde

A população catholica da archidiocese do Rio de Janeiro, festeja, hoje, o 38º anniversario da sagração episcopal do cardeal D. Joaquim Arcoverde de Albuquerque Cavalcanti.

A repercussão desse acontecimento, dará mais uma vez opportunidade ao chefe da Egreja Brasileira, para auscultar os sentimentos de estima da familia catholica nacional.

Em todos os templos desta capital realizam-se hoje solennidades em honra do cardeal sul-americano.

Aos Noivos...

Apparelhos inglezes para jantar, com 60 peças, a 185$, baterias para cosinha, com 12 peças, a 55$, chicaras, copos, talheres, filtros, geladeiras, etc; sempre pelos menores preços na tradicional CASA MUNIZ, Ouvidor, 69.

(17238)

Nascimentos

Acha-se em festa o lar do sr. Alvaro da Cunha Ribeiro e de sua esposa, com o nascimento de uma interessante creança que na pia baptismal receberá o nome de Wanda.

DR. JAYME POGGI, de volta de Norte America e Europa reabriu consult. 5 Rua do Carmo. **Cirurgia geral:** utero, estomago, vesicula, prostata, etc. **Cirurgia plastica:** correção de rugas, seios, ventre, nariz, orelhas, ossos, cicatrizes, etc. **Phone C. 0490**, das 3 em deante, salvo ás quartas. (18006)

Casamentos

Realiza-se hoje, em Nictheroy, o enlace matrimonial da senhorita Nadir dos Reis Lima, filha do capitão dr. Herculano Julio dos Reis Lima e da sra. Nadir Fausto dos Reis Lima, com o sr. Edmundo Villa Verde, funccionario do Banco do Brasil, em Bebedouro, Estado de S. Paulo.

Serão padrinhos da noiva, no civil e no religioso o major dr. José Joaquim de Andrade e sua esposa, d. Olga de Andrade; e do noivo, no civil, o sr. Oswaldo Villa Verde, nosso collega da Agencia Americana e sra. Adelaide Soares de Souza; no religioso, o sr. Jayme Villa Verde e sua esposa, d. Dolores Villa Verde, progenitores do noivo.

— Realizar-se-á amanhã, sabbado, o enlace matrimonial do sr. Alvaro Muller de Campos, funccionario da Directoria Geral de Estatistica, com a senhorita Alayde Gonçalves Aleixo, filha do sr. Luiz Aleixo e de d. Luiza Gonçalves Aleixo, já fallecidos. As cerimonias, civil e religiosa, terão logar á 1 e 5 horas, respectivamente, na 4ª pretoria civel, á rua do Cattete, e na residencia da familia do noivo, á rua Arnaldo Quintella n. 114, Botafogo.

Servirão de padrinhos, no civil, por parte da noiva, o dr. Alcebiades Delamare Nogueira da Gama e senhora, e por parte do noivo, o sr. Marcel Ruttimann e senhora.

No religioso, por parte da noiva, o sr. Marcel Ruttimann e senhora, e, por parte do noivo, d. Luiza Ferreira Muller de Campos, mãe do noivo, e o sr. Antenor Sylvestre da Costa Leite.

— Realizou-se no dia 13 deste mez, em S. Francisco, no Estado de Santa Catharina, o enlace matrimonial do 1º tenente aviador Canrobert Lopes da Costa, com a senhorita Edith Gonçalves Pereira, filha da viuva Judith Gonçalves Pereira.

Os nubentes partiram, depois, em viagem de nupcias para o Rio, onde chegaram sabbado ultimo, a bordo do "Carl Hoepeck".

Viajantes

Acha-se entre nós, vindo da Victoria, E. do Espirito Santo, o sr. Nilson Pimenta, conceituado negociante naquella capital.

— Acha-se entre nós, de passagem para Bello Horizonte, o estudante Murillo Carneiro dos Santos, que veio matricular-se na Faculdade de Medicina.

NOVIDADES
PAPEIS PINTADOS
19 Rua Carioca Tel. C. 1940 19

(18054)

Festas

E' amanhã que se realiza nos salões do Club Central de Nictheroy, a soirée que este club dedica ao São Christovão, prestando assim expressiva homenagem a esse veterano centro de mundanismo. Os socios do Club São Christovão e suas familias, mediante a apresentação de sua carteira social, tomarão parte na referida soirée e os do Club Central terão ingresso com o recibo n. 10. Tocará a excellente "jazz" "Oito Batutas". Essa festa revestir-se-á de brilho.

ANTARCTICA
CHOPPS E CERVEJAS EM CARRAFAS
Teleph. C.-527-2994-2993-848

(18055)

Almoços

Os amigos e admiradores dos drs. Virgilio de Oliveira, Jayme Campos, Henrique Carpenter e Adauto de Assis, em signal de regosijo pelo exito no concurso para inspectores dentarios escolares, offerecem-lhes um almoço em breves dias, estando a lista de adhesões na Casa Merino, á rua do Ouvidor n. 163.

ROUPAS DE BANHO
O Cearense
Gonçalves Dias, 83

(18398)

Conferencias

Sabbado, ás 5 horas, realiza-se na Embaixada Americana, a segunda conferencia da série organizada pelo embaixador Edwin Morgan, sob a orientação do sr. Ronal de Carvalho. Falará o sr. Renato Almeida, sobre "A musica americana", sendo a conferencia illustrada com a audição de varios trechos de piano e canto, de composições brasileiras de Alexandre Levy, Nepomuceno, Villa Lobos, Luciano Gallet, Lorenzo Fernandez e Fructuoso Vianna.

Commemorações

A Real Associação Beneficente Condes de Mattosinhos e São Cosme do Valle, para commemorar o anniversario do passamento dos seus dois patronos, realizou hontem a sua solennidade annual. A's 9 horas foi celebrada no altar erecto na sala de honra da Associação, uma missa com o comparecimento de elevado numero de familias e orphãos protegidos pela instituição. Foi celebrante o padre dr. Henrique Magalhães, vigario da parochia de Santo Antonio. Terminado o acto religioso, realizou-se a sessão commemorativa, sob a presidencia do sr. Nicolão Luiz Cardoso Guimarães, director da Real e Benemerita Caixa de Soccorros D. Pedro V., servindo de secretarias uma das netas do Conde de Mattosinhos e madame Lopes Corrêa, occupando logares de honra á mesa os representantes da imprensa e de associações co-irmãs. Iniciados os trabalhos usou da palavra o commendador José Rainho da Silva Carneiro, presidente da directoria, que justificou em brilhante discurso á homenagem que a Associação vinha ha dezenas de annos, rendendo á memoria dos seus patronos, distribuindo em seu nome vestuarios, obulos e outros auxilios, continuando sempre em ascendente grão de prosperidade. Seguiu-se o acto da commemoração que consistiu na distribuição de 59 vestuarios por egual numero de orphãos de ambos os sexos, correspondente ao numero de annos do fallecimento daquelles titulares, 40 de um e 19 de outro. Além de confeitos aos orphãos, acompanhados de uma esportula em dinheiro, foram tambem distribuidos auxilios em dinheiro por viuvas de socios. Usou depois da palavra o padre dr. Henrique de Magalhães, que exaltou o acto a que vinha de assistir, produzindo um admiravel discurso, pedindo para a directoria da Associação as graças do céo. A presidencia encerrou depois a sessão, agradecendo o concurso da assistencia, fazendo votos pela prosperidade social.

Enfermos

Está gravemente enfermo o sr. João Conrado Silveira de Niemeyer, chefe de secção aposentado da Estrada de Ferro Central do Brasil.

O seu estado aggravou-se depois do recente fallecimento de sua dedicada esposa e está inspirando cuidados.

Fallecimentos

Falleceu em Recife, o sr. Odorico Abreu Lima Figueira, funccionario fiscal do Porto.

— Falleceu em Alagoa Monteiro, na Parahyba, o sr. João Feitosa Ventura, de importante familia daquella localidade.

Missas

Celebra-se amanhã, sabbado, 27, no altar-mór da egreja Santa Rita, ás 9 horas, a missa de trigesimo dia do passamento do coronel Terencio Sampaio, presidente do Banco Mercantil Sergipense.

— Com grande assistencia, foi celebrada hontem, ás 10 1|2 horas, no altar-mór da egreja de S. Francisco de Paula, a missa de setimo dia do fallecimento da senhorita Nair de Carvalho Lemgruber, filha do sr. Fidelis Lemgruber, funccionario do Ministerio da Agricultura, e da sra. Antonia de Carvalho Lemgruber.

— Esteve muito concorrida a missa que foi celebrada hontem, ás 9 1|2 horas, na matriz de Nossa Senhora da Candelaria, em suffragio da alma de d. Maria Pinto de Medeiros, progenitora do sr. João do Rego Medeiros, funccionario municipal.

— Realizou-se hontem, ás 8 1|2 horas, no altar-mór da egreja da Immaculada Conceição, á rua General Camara, a missa de setimo dia que em suffragio da alma de d. Maria da Conceição Machado Monforte, filha do sr. Avelino Teixeira Machado e esposa do sr. José Monforte, caixa da firma Oliveira, Irmãos, Limitada, mandou celebrar sua desolada familia. O acto, que foi celebrado pelo capellão da Irmandade, teve grande assistencia de familias.

O Lloyd Sabaudo e a Exposição de Sevilha

De 1º de Janeiro de 1929 os vapores CONTE ROSSO e CONTE VERDE escalarão tambem em CADIZ, effectuando a viagem

Rio-Cadiz

EM 9 DIAS

Primeiras partidas do Rio, em 1929, para **CADIZ**, **BARCELLONA**, **VILLEFRANCHE** e **GENOVA**:

CONTE VERDE 27 de Janeiro
CONTE ROSSO 16 de Fevereiro
CONTE VERDE 9 de Março

Lloyd Sabaudo (Brasil) S.A.

Av. Rio Branco 35, Tel. N. 4302

(18301)

Promoções na Saude Publica

O ministro da Justiça promoveu a chauffeur do Serviço de Saneamento Rural, do Departamento Nacional de Saude Publica, no Districto Federal, o guarda de 2ª classe Carlos dos Santos Neves, do mesmo Serviço, e a guarda de 2ª classe do referido Serviço o trabalhador Arthur Gomes Ferreira Leite.

Clinica de Vias Urinarias

Tratamento pelos mais recentes processos. Modernos methodos seguros e efficazes de diagnosticos e therapeutica. Urethroscopias anterior e posterior. Cystoscopias. Diathermia e Alta frequencia. — Cura radical da gota militar, cystites prostatites, orchites, hydrocele, tumores, impotencia genital, etc.

DR. RODOLPHO JOSETTI

Ex-director do Dispensario Central de Prophylaxia das Doenças Venereas, (Saude Publica). Longa pratica dos hospitaes da Allemanha — Rua 13 de Maio n. 44. Diariamente das 8 ás 11 hs. am., das 4 ás 7 e das 8 ás 10 horas. Telephone 1.000. Central. (14925)

Os autos continuam atropelando

O sr. Waldemiro Bordani, de 37 annos e residente á rua Faro, 39, na Gavea, foi colhido por um auto, hontem, na rua Saccadura Cabral, recebendo ferimentos varios pelo corpo.

Teve os soccorros de Assistencia e foi removido para a sua residencia.

DR. J. B. CANTO

Ex-assistente do prof. Gosset Pauchet, Paris, cirurgião da Assistencia Publica, Assistente da Faculdade de Medicina.

Cirurgia geral, sem especialidade: appendice, estomago, vesicula biliar, molestias de senhoras, vias urinarias, apparelhos em geral.

Cirurgia diariamente, das 3 ás 5 horas, á rua da Quitanda, 33. Tel. N. 7168. Resid. P. Botafogo, 336. Sul 3145. Consultas gratis na Policlinica de Botafogo, ás 3ªs, 5ªs e sabbados, 8 ás 10.

(16982)

Nomeação na Justiça local

O ministro da Justiça nomeou o bacharel Jayme Pinheiro de Andrade para exercer, interinamente, o logar de 3º promotor publico adjunto do Districto Federal, durante o impedimento do dr. Leonardo Smith de Lima, requisitado para substituir o 5º promotor publico.

Clinica do dr. Americo Valerio
(Da Faculdade de Medicina)
Rua 7 Setembro, 139, 2º — C. 1768. **Diariamente** — Das 4 ás 7 horas.

(16999)

Loteria Federal

AMANHÃ

100 Contos

Distribue 3162 premios no total de 252 contos por 18$000

JOGAM SÓMENTE 30 MILHARES

Sabbado 3 de Novembro

200 Contos

Distribue 6273 premios no total de 504 contos POR 18$000

Sabbado, 22 de Dezembro NATAL

500 CONTOS

por 48$000

Em todas as casas de loterias

VANTAGEM que a Loteria Federal offerece aos portadores de seus bilhetes: A absoluta e proverbial LISURA dos seus sorteios.

(18412)

O CRIME DE JOSE' PISTONE

Os irmãos da victima fazem uma publicação nos jornaes

S. Paulo, 25 (A. A.) — José e Esther Fea, irmãos da desventurada Maria Fea, publicaram uma declaração nos jornaes, agradecendo sensibilizados as demonstrações de carinho e conforto que têm recebido desde que chegaram ao Brasil por parte do povo e das autoridades e imprensa, em virtude do monstruoso crime de que foi victima sua irmã Maria.

Realizou-se hontem a primeira conferencia de Jinarajadase

O professor theosopho hindu, dr. C. Jinarajadase, realizou hontem, ás 8 horas da noite, no Instituto Nacional de Musica, uma conferencia sobre "Idealismo da Theosophia", que despertou muito interesse. O salão do Instituto recebeu o concurso de numerosa assistencia de familias e de outras pessoas gradas, curiosas de ouvir a palavra do mestre. Presidiu a importante conferencia o general Juvenal M. Mesquita, tendo á mesa os directores da Sociedade Theosophica no Brasil. O professor dr. C. Jinarajadase apresentou-se vestido de seda branca, em traje hindu, com gorro, como os jornaes o vêm apresentando, e fez a sua conferencia em italiano, que foi logo depois reproduzida em portuguez pelo sr. Aleixo Alves de Souza, deixando boa impressão. Seguiu-se depois uma parte concertante de canto, violino e piano, que agradou, dando logar á muitos applausos. Encerrando a sessão, o general Juvenal Mesquita agradeceu o concurso da assistencia e convidou para a proxima conferencia que será realizada no Instituto, no dia 31, obedecendo ao thema — "A verdadeira e falsa yoga".

SOCCORROS URGENTES

Organisação da Casa de Saude Dr. Pedro Ernesto

Preços da Assistencia Publica. Chamados a qualquer hora pelo telephone C. 12.

(17000)

Vae ser filmado nos Estados Unidos um romance — brasileiro —

Esteve no Brasil, ha pouco tempo, miss Peggy Richardson, acompanhada de seu pae, sr. D. B. Richardson, publicista, que aqui vieram, afim de escolher um romance do autor brasileiro para ser lançado nos Estados Unidos por um grande editor. O romance escolhido foi a "Marqueza de Santos", de Paulo Setubal, por ter sido julgado, pelo seu feitio e enredo, o que mais agradaria o publico americano. A traducção foi feita pela escriptora americana e pelo dr. Luiz Mendes de Almeida, sendo approvada pelo autor.

Como a obra vae ser utilizada tambem, e principalmente, para o cinema, o romance foi legeiramente modificado. O contrato entre o escriptor e a representante americana já foi registrado num tabellião paulista.

VAE VERANEAR ?...

Vá para o Hotel Central em Friburgo completamente reformado, agua corrente em todos os aposentos, novo proprietario M. Fontainha ex-socio gerente do Restaurante Sul-America no Rio. (D 25936)

ELEIÇÃO NA JUNTA DO COMMERCIO, DE S. PAULO

Os que vão servir no biennio de 1929-30

S. Paulo, 25 (A. A.) — Realizaram-se, hontem, na secretaria da Junta Commercial, as eleições para a renovação do mandato de quatro membros e tres supplentes, que deverão servir no biennio de 1929-1930.

Os trabalhos correram muito movimentados, tendo comparecido ás urnas cerca de 800 eleitores commerciaes.

A's 14 horas, foi encerrada a votação e feita a apuração, que deu o seguinte resultado: candidatos eleitores: Martins Pontes, com 571 votos, sendo 73 de Santos; José Gomes Poyares, com 518 votos, sendo 51 de Santos; Alfredo Duprat, com 414, sendo 48 de Santos; Antonio Piratiny do Nascimento, com 390 votos, 48 de Santos.

Obtiveram votos mais os seguintes candidatos: Alberto de Mello, Isidro Gomes Teixeira, Jorge Escobar Ramos, Manoel Saturnino da Silva e Francisco Corrêa dos Santos.

Foram eleitos supplentes: os candidatos srs.: Francisco Corrêa dos Santos; Francisco Lourenço de Moura e João Baptista de Camargo Rangel.

Ficou deliberado, de accôrdo com a lei, que se procedesse nesta capital e em Santos, 10 dias após ao da eleição, á apuração geral e definitiva de votos.

Dr. Bastos de Avila

CLINICA MEDICA

Res.: Rua General Polydoro n. 185 Tel. S. 2748
Cons.: Rua Sete de Setembro n. 194 Tel. C. 1555

(16998)

Despertou da bebedeira com uma navalhada no pescoço

O operario Luiz de Oliveira, pardo, de 29 annos e residente na Villa Militar, bebeu, demais, hontem, á noite, e já embriagado, deitou-se a dormir no meio fio da calçada da rua Senador Pompeu.

Um individuo que elle não conhece, certamente algum facinora da zona, acertou-o com uma profunda navalhada no pescoço, fugindo em seguida. Um policial que passou pelo local encontrou-o gravemente ferido e chamou a Assistencia. O infeliz foi soccorrido e em grave estado internado no Hospital de Prompto Soccorro.

Cuidado! Só acceitem
CRUZWALDINA
Desinfectante de grande poder bactericida. INSUBSTITUIVEL nas lavagens de casas e nas desinfecções geraes. Recusem as imitações.

(18388)

Correio musical

MUSICA DE CAMARA

Teve a mais auspiciosa estréa o primeiro concerto de musica de camara organizado pelo Trio Maria Amelia de Rezende Martins, Paulina d'Ambrosio e Alfredo Gomes, hontem levado a effeito no Municipal. Não só pelo valor dos artistas como pela magnifica interpretação que teve o programma, esse concerto inicial muito nos promette nesse genero de musica tão severo quão empolgante — e tão esquecido e desprezado no nosso meio.

O conjunto, realmente, não podia ser melhor, tanto pela sonoridade penetrante, clara e variada do violino de Paulina d'Ambrosio, pela arte persuasiva de Alfredo Gomes, quanto pela excellente technica e comprehensão musical da sra. Maria Amelia de Rezende Martins. Não faltou nem sequer a qualidade mais rara e essencial nesses conjuntos que é a unidade de acção artistica entre os componentes do Trio.

O programma, sabiamente composto, comprehendia as tres escolas: a classica, com Beethoven; a romantica, com Schumann e a moderna, com Ravel. Isso formava o equilibrio entre as formulas do passado e o modernismo aggressivo (para alguns) e tão bellamente representado pelo suggestivo "Trio" de Maurice Ravel, ouvido com intenso prazer pelo auditorio.

Infelizmente a hora tardia e a falta de espaço não nos permitte dizer mais.

Registremos, comtudo, o inesperado exito de concorrencia e de applausos.

Ora, graças a Deus que ainda nem tudo está perdido, em materia de arte, nesta terra!

O SEGUNDO RECITAL DA PIANISTA JUDITH SALEMI

E' para lamentar sinceramente a falta de curiosidade — já não diremos de patriotismo artistico — que o publico manifesta pelos nossos artistas, facto que se evidenciou mais uma vez nos dois recitaes da brilhante virtuose patricia senhorita Judith Salemi, pianista que já honrou sobremodo o nome brasileiro na Europa. A sua clara virtuosidade, intelligente emoção, fina sensibilidade, certo ineditismo que se desprende das suas interpretações a tornam uma artista digna de attenção e interessante a varios titulos. Todas essas qualidades ficaram demonstradas no bellissimo programma que ella executou ante-hontem e que comprehendia Beethoven, Chopin, Rachmaninoff, Brahms e mais duas composições da propria recitalista.

O pequeno auditorio, enthusiasmado, exigiu mais alguns numeros *extra*, que foram concedidos.

Mas que falta de interesse pela arte nacional!

E' mais que lamentavel...

RECITAL DA VIOLINISTA MESSODI BARUEL

Dentro em breve apresentar-se-á ao publico carioca a violinista brasileira Messodi Baruel, primeiro premio e medalha de ouro do Instituto Nacional de Musica.

O nome de Messodi Baruel não é desconhecido no nosso meio musical. Durante o seu curso, que foi brilhante, teve ella opportunidade de se fazer ouvir varias vezes, logrando sempre lisongeiro exito.

Terminado o curso, já diplomada e com as responsabilidades do premio conquistado, vae ser esta a primeira vez que Messodi Baruel se apresenta em publico, tendo para isso preparado interessante programma.

Diremos, pois, do seu valor, não mais como alumna, mas como virtuose.

AUDIÇÃO DE CANTO

Realiza-se no dia 30 do corrente, ás 4 horas da tarde, no salão pequeno do Instituto Nacional de Musica, uma audição de canto das alumnas da professora Eleonora Zaramella.

A entrada é franca.

BIDÚ SAYÃO

Buenos Aires, 25 (A. A.) — Ao embarcar no "Conte Verde", o empresario Octavio Scotto foi abordado pelos representantes da imprensa que, entre outras coisas, quizeram saber a sua opinião sobre a artista brasileira Bidú Sayão.

O empresario Scotto exprimiu o seu enthusiasmo pela grande cantora. Jámais a tinha ouvido cantar, só a conhecendo por intermedio da critica e da opinião dos entendedores. Agora, porém, tivera a fortuna de ouvil-a. E o seu juizo actual era que "Bidú podia ser considerada a unica cantora ligeira contemporanea, reunindo em si qualidades excepcionaes de canto e de interpretação". Offerecera-lhe, com todo o interesse, um contrato escripto para trabalhar durante tres annos em Roma, nos Estados Unidos e nas principaes capitaes sul-americanas. A grande artista brasileira reservára a sua decisão a respeito, para os fins de dezembro. Tinha, porém, toda a esperança de que o seu convite será acceito.

FLORES NATURAES
CORÔAS PARA ENTERROS — 175, AVENIDA RIO BRANCO
OS MELHORES FLORISTAS
"A Flor de Liz"

(14921)

Com um pé esmagado por causa do motorneiro

O sapateiro Arnaldo Alves, branco, de 33 annos, casado e residente á travessa Marietta nº 25, na praça da Republica, ao tomar um bonde da linha "Catumby", foi victima de lamentavel accidente, em consequencia do qual ficou com o pé esquerdo esmagado.

E' que, tendo mandado parar o vehiculo, no momento em que punha o pé no estribo, o motorneiro movimentou-o antes do signal de partida, de modo que o infeliz operario, falseando o pulo foi bater com o pé sob uma das rodas.

Levado para a Assistencia Municipal, internaram-n'o depois no Hospital de Prompto Soccorro.

HOJE 30:000$000 INTEIRO, 2$400 **Loteria do E. do Rio**

(17239)

ACADEMIAS & ESCOLAS

Faculdade de Medicina do Rio de Janeiro

Estão sendo chamados á secretaria, com urgencia, afim de tratar de seus interesses os seguintes alumnos: Francisco Spinola, Alexandre Amorelli, Raulino Costa, Ary Telles Barbosa, Ludovico Portocarrero Velloso e Aristoteles Bayard Lucas de Lima.

AS ELEIÇÕES MUNICIPAES

O Partido Democratico do Districto Federal, communica-nos o seguinte:

"1º — Roga-se aos filiados que ainda não retiraram seus titulos da Vara de Alistamento, fazel-o com a maxima urgencia — 2º — Os filiados que tem os seus titulos depositados no Partido, são convidados a vir buscal-os, bem como aquelles que não receberam cedulas pelo Correio.

— 3º — No dia 28, o Comité Eleitoral precisa ter a sua disposição grande numero de automoveis. O Comité appella, por este, para a dedicação dos filiados que os possuem."

O PARTIDO DEMOCRATICO DE S. PAULO DESEJA A VICTORIA DOS DEMOCRATICOS DO RIO

O directorio Central do Partido Democratico de São Paulo enviou aos candidatos do Partido Democratico do Districto Federal o seguinte telegramma:

"Em vespera do grande embate, o Partido Democratico exprime a vossencias os melhores votos para que as urnas saibam consagrar os esforços dos illustres patricios em prol da causa da Democracia. Cardoso Mello Neto, presidente."

Ainda o Congresso das Municipalidades do Norte

Votação de uma lei que permitta e facilite a exploração de mineraes em terrenos do Estado, seja mediante venda ou arrendamento em pequenos lótes. (These XI)

Mereceu especial attenção dos representantes dos municipios do extremo norte de Minas, a these que representa a exploração de mineraes em terrenos do Estado, a principal riqueza do municipio de Diamantina.

Foi relator desta these, lida na ultima sessão do Congresso, o sr. Juscelino Dorneval da Fonseca, presidente da Camara Municipal daquella cidade.

Esta these, com as suas conclusões foram approvadas pelo Congresso:

"Srs. membros do Congresso das Municipalidades do Norte de Minas. No desempenho da honrosa incumbencia que me foi dada, tenho o prazer de passar ás vossas mãos o relatorio da these XI, que versa um dos assumptos mais importantes entregues á consideração e estudo do Congresso: a exploração de mineraes em terrenos do Estado.

A exemplo do que têm feito os relatores das outras theses, serei breve nas considerações que vos vou fazer.

Consolidando legislação esparsa e falha sobre concessões para pesquiza e exploração das jazidas, o governo mineiro approvou ultimamente pelo decreto numero 8.741, de 17 de setembro, o Regulamento de Minas do Estado, a que se refere a lei numero 857 de 31 de outubro de 1923.

E' justo reconhecer os altos intuitos que presidiram a essa regulamentação e a grande cópia de disposições uteis nella adoptadas.

Conjunto de regras imperativas, a que terá de obedecer no Estado o aproveitamento dos productos mineraes, no qual se emprega a actividade de immenso numero de cessionarios nossos e condicionados ao qual estão vinculados possibilidades e interesses economicos de Minas, passivel de grandes reparos se não apresenta o regulamento principalmente no que concerne á pequena mineração, por elle quasi inteiramente prohibida.

Não deve ser preoccupação exclusiva do Estado auferir pingues lucros directos da exploração de minerios em o seu territorio, attendendo ás difficuldades dessa exploração, aos gastos que acarreta (nem sempre compensados por um resultado satisfatorio), e á necessidade de impulsionar o fornecimento da industria mineira e consequentemente o de innumeraveis centros urbanos e ruraes do Estado.

Por entrave a essa industria, tiral-a das mãos dos que a exercem em pequena escala, para submettel-a possibilitar a quem disponha de recursos para permittir grandes despesas preliminares; cercal-a de exigencias mais ou menos dispensaveis, porém sempre difficeis de ser obedecidas pelos pequenos exploradores, é desvial-a da finalidade que deve ter toda fonte de riqueza: a prosperidade do povo.

Sem espaço para uma critica completa do Regulamento, limitar-me-ei a apontar o que nelle me parece mais preciso de reforma.

A exigencia de uma planta da area do terreno ou da extensão do trecho do rio em que se desejem fazer pesquizas, parece não deve existir, bastando que o candidato ás pesquizas forneça indicações claras do terreno pretendido, com um esboço de planta do terreno (esboço, aliás que tambem póde ser dispensado em alguns casos).

Não ha necessidade de uma planta precisando a area e extensão do trecho do rio, como se refere o artigo 6º do Regulamento, planta que necessariamente deve ser exacta, onerando assim o pretendente ás pesquizas.

As garantias de preferencia dadas, pelo artigo 7º, ao proprietario ou foreiro do superficie, quanto ao pedido de licença para pesquizas se referir a terreno inculto ou cultivado, pouco valem, sub-solo, ou aforado, são illusorias, porque obrigam a inicio de trabalhos dentro de tres mezes e a ter os mesmos terminados dentro de um anno, o que quasi sempre não é possivel, dada a natureza da pesquiza.

Basta considerar a difficuldade de se obter machinismos importados do estrangeiro, a morosidade do transporte desse machinismo dentro do paiz, e ainda o facto, por vezes já verificado, de chegarem pesquizas que precisam ser substituidas. O prazo de um anno é pouco. Ha pesquizas para as quaes o prazo de um anno é insufficiente. Basta exemplo está Itabira Iron, por exemplo, cujas pesquizas feitas para a exploração de ferro, em 1912, só em 1928 é que a lei em 1918, seu resultado definitivo até hoje.

Para a exploração de petroleo fez o governo federal sondagens e pesquizas, desde 1918, sem resultado definitivo até hoje.

A prohibição de pesquizas em terrenos diamantiferos não procede com a amplitude que lhe deu o art. 10. Muitos são os terrenos reconhecidamente diamantiferos, e como taes, já lavrados, em que as pesquizas são indispensaveis.

Num terreno, por exemplo, de pequenos depositos superficiaes de minerio diamantifero, ocorrem depositos mais profundos. As vezes de grande riqueza, que só podem ser conhecidos por meio de pesquizas.

Só exploradas, só as pesquizas podem revelar a existencia de cascalhos diamantiferos, o mais ou menos a ver. Em rios reconhecidamente diamantiferos, as pesquizas sondagens (incluidas as que nas pesquizas) são absolutamente necessarias para o conhecimento da existencia e volume profundo do cascalho.

O prazo para pesquizas, entretanto, fixado por lei, é de um anno. Se a pesquiza se define o artigo 4º do Regulamento, inclusive as excavações superficiaes, até o de verificação de poços e galerias. Exija que mais metade do producto de titulos concedidos, para o que o Estado, no Estado, e que trabalhos preliminares quasi intransponivel á industria.

O governo deveria ser mais pesquizas colhidas, de os concedidos ao trabalho, os organização de empresas, ou exploração e apurar as jazidas, não é facil ao pesquizador, faz com que essas substancias não possa elle por ser previa e onerosa autorização, dando 50 % do producto á venda ao Estado.

Na parte referente ao Regulamento de Minas, no a exploração, o terreno pedido menores, no capitulo da concessão de jazidas para a exploração.

Além de plante escrupulosa a posição precisa da jazida dentro da area requerida e as dimensões e confrontações desta, exige o artigo 19º que o requerimento pedindo a concessão seja acompanhado um estudo do minerio colhidas na jazida, a autoridade, e um estudo summario do terreno feito por engenheiro de minas ou por profissional de competencia reconhecida pelo governo.

Ora, nem sempre será possivel colher as amostras que esse artigo se refere.

Ha numerosas jazidas que não apresentam afloramentos; por exemplo, as jazidas de muitos terrenos diamantiferos, geralmente cobertas por uma camada de terra; as jazidas das gupiaras cobertas, quasi sempre, por uma espessa camada de solo, etc. No caso ainda de uma mina abandonada, de veeiro conhecido, de onde se podem retirar as amostras?

O artigo 21 estabelece que só em egualdade de condições o pesquizador e o descobridor poderá obter a concessão. E' claro que quem estive bem das pesquizas e o pesquizador e o descobridor, melhor offerta poderá fazer do que estes.

Verdade, que, por isso, aqui, a protecção indispensavel ao pesquizador e ao descobridor, protecção que uma boa legislação deve garantir e não negar.

Como acontece em relação ás pesquizas, o prazo de um anno para o inicio dos trabalhos de exploração, é, no caso de força maior, de mais seis mezes, é insufficiente. A compra e transporte de machinismos e de material necessario á exploração levam, muitas vezes, varios annos. Como exemplo basta dizer que a draga para a exploração da lavra de Lagôa Secca, no Jequitinhonha, levou dois annos a ser conduzida ao local conveniente, a pé pelo rio. Para a obtenção do termo de concessão, exige o artigo 29º o deposito, em dinheiro ou em apolices do Estado, de uma caução, que o governo arbitrará de accordo com a importancia da concessão e que subsistirá até o fim do prazo e do contracto para garantia de sua execução.

Devemos ponderar que não são apenas os ricos, os dinheirosos, os que podem intentar grandes serviços, aquelles que se aventuram á mineração. Em municipios como Diamantina, Grão Mogol, Bocayuva, etc., é a pequena mineração. Ora, a grande mineração a pequena para que se possa viver. Exigir caução é, mais ainda, de quantia indeterminada, á pequena mineração é onerar-a sobremodo, é um oppressão ao pobre, e uma essa caução seja não modica que o pobre a possa pagar.

A secular repartição dos terrenos diamantinos existente nesta cidade, fica reduzida a um sub-inspector e a alguns fiscaes para o Estado continuar essa repartição a ter a autonomia necessaria, para os devidos fins, com prejuizo grande dos interessados, o processo de licença para pesquizas e concessão de jazidas.

Declara o artigo 51 e seu paragrapho unico que todas as concessões e arrendamentos de terrenos diamantinos obedecerão ás disposições do Regulamento e a partir da data de sua publicação, tendo preferencia para concessão definitiva de lotes, de accordo com as novas disposições, os actuaes arrendatarios que venham bem cumprindo os seus contractos e que estejam em plena actividade. Daqui se deduz que as novas disposições alcançam os antigos contractos, em novos titulos, novas condições. Ora, desde que se concedeu o arrendamento, não poderão recorrer, tambem, as outras categorias de mineradores, que não ha meios de os fazer cumprir os seus deveres. Se a estes se deve os seus direitos, é legislação existente no tempo em que foram lavrados.

A carta de faiscador de diamantes concedida só por um anno, sem direito de ser renovada, é coisa nulla, inocua, que apenas terá um effeito: fazer desapparecer de vez o faiscador e com elle a mineração no paiz de uma lavra de minerio completamente pobre ou de dificil situação.

Cerca de duas mil pessoas em Diamantina, e muitas mais em todo o Estado vivem da faiscação. Pela mesma razão que vivem de faiscar, nem sempre se empregam nestas áreas. Devo o Estado, em vez de restringir a faiscação, dar-lhe a mais ampla liberdade possivel, estabelecendo para que os faiscadores trabalhem em todos os terrenos e terras pertencentes e que estiverem desoccupados, e não só nos alluviões dos rios e corregos, como determina o artigo 52, o que já acontece em Diamantina, desde tempo em numero superior a dois, quando a lei os obrigar a licença.

Varios outros reparos poderiam ser feitos no Regulamento de Minas, não o conhecemos bem. Bastam os que aqui ficam para demonstrar a necessidade de uma reforma. Não é pretendemos tambem, entretanto, corrigir o que não fizer principalmente no que diz respeito á pequena mineração de diamantes, ouro, pedras coradas, crystaes de rocha, etc., vivemos augmentado a exodo de mineiros para São Paulo.

No sentido dessa revisão, entendo que o Congresso das Municipalidades do Norte de Minas deve pedir aos Poderes Publicos do Estado, pedindo-lhe que a Lei e o Regulamento de Minas sejam alterados, de modo a ser assim:

a) — Facilitar a pequena mineração, fixando taxas modicas para ella;

b) — Tornar accessivel aos garimpeiros a exploração por conta propria das pedras coradas, dos crystaes de rocha (crystal de rocha) e da mica por meio do arrendamento de pequenos lotes ou da concessão de licença numeral de modicos retribuição;

c) — Possibilitar aos concessionarios de lotes a acquisição de grandes;

d) — Garantir ao descobridor e ao pesquizador de jazidas o direito á acquisição de um lote, dando-lhes preferencia, na justa consideração do seu trabalho, sobre quaesquer concurrentes;

e) — Admittir que os prazos para as pesquizas e para o inicio das explorações sejam prorogados até o limite exigido pela natureza e necessidade do serviço a juizo de um technico dos serviços;

f) — Assegurar ao pesquizador o direito de dispor livremente das substancias colhidas, desde que mais ainda não é o Estado na qual de a quantidade necessaria ao conhecimento scientifico da jazida;

g) — Facilitar ao pesquizador e ao descobridor a acquisição dos terrenos reconhecidamente diamantinos, ou em que seja conhecida a existencia de qualquer especie de mineraes ou mineries;

h) — Permittir a associação dos garimpeiros ou faiscadores, numero superior a dois, como entidade collectiva, a acquisição de lotes e concessões, em grandes extensões, aos mesmos, deverão ser feitas sem excesso e de exigencias, mediante cessão, ou por certas jazidas;

i) — Manter a repartição dos terrenos diamantinos existente para, com outra organização, apurar pronta solução as questões suscitadas nas pesquizas e na exploração e os casos de recursos de concessões, e os pequenos fiscaes e da jazidas e evitar prejuizos; o seu trabalho, e a repartição existente, com a organização, da grande alcance para a re os interesses do povo do Estado.

Deante do exposto, tenho a honra de propôr ao plenario do Congresso as seguintes "Conclusões":

Primeira — Deve o Congresso appellar para os Poderes Publicos do Estado, no sentido de ser revista e modificada a lei numero 857, de 31 de outubro de 1923, e o Regulamento de Minas approvado pelo Decreto numero 8.741, de 17 de setembro de 1928;

Segunda — Para essa revisão, deve o Congresso submetter á consideração de uma commissão constituida de technicos, delegado dos terrenos de diamantinos, e representantes de grandes e pequenos exploradores de lavras, e posteriormente submettida ao Congresso das Minas do Estado.

A DISSIDENCIA NA ASSOCIAÇÃO DE AUXILIOS MUTUOS DA E. F. CENTRAL DO — BRASIL —

Um despacho do juiz em exercicio na 5ª vara civel

Com referencia á questão existente na Associação de Auxilios Mutuos da E. F. Central do Brasil e referente a uma dissidencia ali verificada, o juiz em exercicio na 5ª vara civel proferiu o seguinte despacho, em petição que lhe foi dirigida:

"Este Juizo não expediu mandado de manutenção de posse em favor dos Autores, nem estes a pediram (fls. 3 v.), pois o despacho de fls. 2 limitou-se a ordenar a citação dos réos, nos precisos termos do art. 532 do Cod. do Processo."

Em face da actual legislação, presumindo-se a posse, ao ajuizar-se o pedido de acção, citado o reo não o fez para não o turbar; a manutenção provisoria só é concedida se o réo que, citado, prova ser elle o detentor da coisa (art. 533)."

Depois de varias considerações, conclue o juiz da seguinte fórma:

"Surgiram (os réos) agora com a reclamação de fls. 202 e como isto seja procedente, isto é, verificando eu que os officiaes lavraram o auto de fls. 86, mantenindo os autores, quando estes não a pediram e este Juizo não a deferiu, torno-o sem effeito, para que subsista apenas a citação feita nos réos, afim de assistirem á propositura da acção, citação a que attenderam, contestando o pedido, e acompanhando a causa até que ficou sustado e seu andamento nos termos do art. 445 do mesmo Codigo e em vista dos artigos attentado offerecidos. Rio — 25 — Out. — 928 — (a) *Frederico Susseking."*

As providencias da policia para as eleições municipaes

O chefe da policia, em circular que enviou hontem, aos delegados districtaes recommendou-lhes as seguintes instrucções que serão cumpridas á risca, domingo, por occasião das eleições:

"1º — As agencias e succursaes do Correio serão guardadas com a necessaria força, afim de se evitar qualquer ataque aos livros eleitoraes;

2º — As autoridades civis e, na falta destas, os commandantes das forças nas proximidades das secções eleitoraes, revistarão as pessoas suspeitas de trazerem armas prohibidas, apprehendendo estas e prendendo em flagrante os seus portadores;

3º — Os delegados, com os commissarios disponiveis, percorrerão as secções de seus districtos, emquanto durar o processo eleitoral, de sorte que a sua acção se faça sentir em qualquer logar onde haja perturbação da ordem;

4º — Qualquer occorrencia que se verifique nas secções eleitoraes, deverá ser communicada, incontinente, para os devidos fins, ao Gabinete do chefe de policia;

5º — Os srs. delegados auxiliares percorrerão as zonas lhes confiadas, afim de ahi inspeccionando as secções eleitoraes;

6º — Nas proximidades das secções eleitoraes, serão prohibidos agrupamentos;

7º — Os automoveis que se dirigirem ás secções eleitoraes serão revistados e respectivos passageiros e á cincoenta metros distantes das mesmas secções;

8º — As forças escaladas para as secções eleitoraes serão nos postos ás 8 horas da manhã, do dia 28 do corrente;

9º — As forças das secções eleitoraes ficarão á disposição dos presidentes das mesas e das autoridades civis, para a manutenção da ordem, no local das referidas secções;

10º — As forças destinadas á guarda das agencias e succursaes do Correio, não permittirão que nenhum grupo se approxime das mesmas e intimarão a dissolverse qualquer que se forme. Depois das intimações feitas e não sendo obedecidas, deverão os assaltantes ser repellidos com a energia que a situação requerer.

Cerca de duas mil praças da Brigada auxiliarão o policiamento geral das secções eleitoraes e secções dos Correios.

Recommendou mais o chefe de policia, que todas as autoridades se conservem de promptidão nos seus districtos, sendo o serviço superintendido pelos delegados auxiliares, sob sua direcção.

Para o officio-circular de 14 de outubro de 1927 chamou ainda o dr. Coriolano de Góes a attenção dos delegados.

AS DATAS ITALIANAS DA GRANDE GUERRA

Commemorou-se a data da batalha do Grappa com a inauguração de uma parte do — ossuario —

Bassano del Grappa, 25 (U. P.) — A batalha do Grappa foi commemorada, no dia de hoje, com o monte, com a inauguração do subterraneo que é parte do grande ossuario mandado erigir em memoria dos que cahiram defendendo a posição, com o sacrificio da propria vida, no socio-pivot. Até aqui já foram enterrados nessa parte do ossuario cinco mil despojos. Assistiram ao acto os sub-secretarios Italo Cavallero, o marechal Giardino e muitos generaes, inclusive o general Vaccari, que é possuidor da medalha de ouro da guerra. Monsenhor Panizzardi officiou.

Os revolucionarios paulistas são solidarios com a candidatura do Amarilio Mattos — a intendente —

São Paulo, 25 (A. B.) — Os revolucionarios desta capital telegrapharam ao tenente Amarilio Mattos, candidato a intendente pelo primeiro districto desta capital, estendendo a sua solidariedade. Esse telegramma contem centenas de assignaturas.

Conselho Municipal

TRES SESSÕES POR DIA

Da ordem do dia dos trabalhos do Conselho Municipal constam materias de interesse collectivo que dependem de solução urgente.

E, por isso, o sr. Mauricio de Lacerda todos os seus esforços tem empenhado com o intuito de ver se consegue numero, para as votações.

Correspondendo nos esforços desse intendente, o sr. J. J. Seabra, por sua vez, tudo tem feito, visando collaborar o mais possivel com o seu collega.

Todavia, debaldes vem sendo as tentativas de um e de outro, na peleja para a consecução de "quorum" para as votações das materias que figuram em ordem do dia, com a urgencia conveniente, pelo proprio Conselho.

O sr. J. J. Seabra, attendendo a requerimento do sr. Mauricio de Lacerda, mal terminou a primeira sessão de hontem, convocou nova, fazendo o mesmo na hora e, depois, outra ainda, para á noite.

O presidente conforme a insistencia com que o senhor Mauricio de Lacerda requereu fossem chamados os intendentes que compareciam ás sessões afim de que se fosse dado á sua abertura e logo após se retirarem, para outras dependencias do Conselho que não o recinto, fez a seus collegas um solemne appello, que não é o primeiro, no sentido de que dessem numero para as sessões e nellas permanecessem, afim de que se votassem os projectos de maior relevancia.

Não havendo numero para serem submettidas á votação as materias encerradas em sessões anteriores, foi annunciada, logo, na primeira reunião, a discussão do orçamento.

O sr. Mauricio de Lacerda, que continuava com a palavra, foi para a tribuna e, aproveitando o ensejo, poz-se a falar sobre o ambiente de coacção em que vivem os nossos legisladores seriam eleitos para deliberar sobre o orçamento destinado ao exercicio de 1929.

De inicio, lamentou que o ministro da Justiça, se permittisse o direito de intervir nas eleições cariocas, com a sua tromba berbadamente, postello que era o berbadismo", procurador "ex-officio" dos que ue individuo que pervaga pelo territorio portuguez — Arthur Bernardes."

Recordando pittorescamente como incitava commercio o ministro da Justiça, por occasião de sua deputado, na Camara, quando alvo dos polos proventos de certos do Senhor Francisco Salles no Senado Federal, — o orador passava, depois, a tratar das prisões, ante-hontem verificadas, de dois operarios, a pretexto de que se haviam combinado da candidatura a Clydes Vieira Sampaio, ao enterrar, em casa, o Falcão Pandiá. Ao sahir de casa, a rua, à noite, a tom, por haverem ouvido um discurso que proferira na porta das officinas da Central do Brasil, no Engenho de Dentro.

Disse o orador que de um facto se fez a porta de um officina, fez a porta de um entrado, ao labor diario. Entretanto, o comicio alguns "mulambos policiaes", houvessem ganhado apparelhando pelos meios operarios que elle não queria contacto com os mesmos, viu-se na contingencia de desfazer a perversidade.

Agora, — indagava o orador, — que culpa tinham os operarios que depois foram presos, por que fizesse um discurso nas portas das officinas em que trabalham?

Accentuou que o regimen de perseguições policiaes ao operariado em prol das victorias á provas contristador, pois os escribes officiaes, não vão prendre o politico, que tem uma tribuna para, que lhe assegura a liberdade de pensar e que se sentem capazes de defender as victimas, a tia politica, mas que não dos seus que, como que procuram de suas as opiniões a victima de um discurso ao qual apenas tiveram o contacto.

Versou, ainda, o discurso do sr. Mauricio de Lacerda, inicio de sua acção politica, o ponto de vista de que o operario da agitação do candidato ao Conselho sobre o que não podia fazer affixar cartazes de especie alguma.

Não pôde realizar a segunda parte da ordem do dia, pela segunda vez a ordem do dia, vista a bipartida, por falta de numero, tempo, é de no legal, vista de que suprimidas por tempo, disse no inicio.

Quando foi annunciada a discussão de uma proposta de prorogação do Conselho de intendentes fosse prorogação do dia para, ate novembro, o sr. Mauricio de Lacerda de novo foi para a tribuna fazer critica, e a seguirem todos os seus trabalhos, as intenções regimentaes todas as não numero para o Conselho da Prefeitura. Versando sobre a votação de projectos como os de interesse dos operarios de commercio carioca, o dos pequenos commerciantes, o das pharmacias dos domingos e dos feriados, o de aposentadoria dos empregados da Prefeitura e outros dependentes dos domingos, de feriados e do de aposentadoria.

O sr. Mauricio de Lacerda, em dado occasião, chegou a accusar os intendentes que "não queriam votar esses projectos de emenda de interesse do povo, pelo menos por piedade o credito dos de um candidato a intendente ou de um que delles escapassem a fiel dos que lhe votam." Só por outras intendentes, que concorram esses pensamentos, ao principio do pleito dos intendentes, em virtude de outro dia que esta dentro de tres mezes sem receber um tostão.

E' uma indignidade o que o Conselho está fazendo — bradou o orador. — Não comprehendo como o intendente possa pedir voto ao operario, se não lhe dá o voto ao pedido dos que mata de fome.

Entre — inquiriu — a intendente, que de algum lá está a pedir dinheiro por um operario que do que está no Conselho?

Criticou acerbamente, após, o facto de os intendentes que compareceram ás sessões para o tempo da votação, "se retirarem". E de estivera vote ao serem compensados "se retiram".

Terminado o discurso do sr. Mauricio de Lacerda levantou numero da sessão e lhe mantenha no recinto, visando o intendente não comparecer a maior numero quaes para votações, o alcançou verificar, pelo continuo reconhecendo, que ao que podemos, que havendo, em mesa, ainda nesse sentido de falta de votações. Feita a chamada, constatou-se a presença apenas dos senhores Baptista Pereira, Lourenço Mega, Alberto Silvares e M. Crespo.

Afinal, depois de longas divergencias entre o orador e o presidente da mesa, entre o regimento e a interpretação do regimento, sobre que o desgaste a levantar a questão de ordem para que a sessão entrasse para a falta de numero, foi a sessão levantada.

Em vista disso, convocada nova sessão, para ás 21 horas.

Não houve numero, porém, nessa sessão convocada, nesses senhores J. J. Seabra, Mauricio de Lacerda, Jeronymo Penido, Porfirio Lagden, Mario Antunes, Nelson Cardoso, Vieira de Moura e Malcher Bacellar.

O sr. Mauricio de Lacerda fez uma declaração, pondo em signasas de seus eleitores, em declaração que esses intendentes não compareciam ao Conselho, mas assim que era annunciada a discussão da proposta orçamentaria, para não tomarem attitudes contra o povo em vesperas de pleito, retiravam-se do recinto.

O sr. J. J. Seabra convocou sessão nocturna.

— A Casa dos Artistas pediu um auxilio ao Conselho para a construcção de seu hospital, em Jacarépaguá.

Não foi possivel realizar-se a sessão nocturna, devido ainda uma vez á falta de numero.

SEM FIO

AS IRRADIAÇÕES DE HOJE

Radio Club

(Onda de 310 metros)

Da 1 ás 1,10 — Boletim commercial e noticioso.

De 1,10 ás 2 horas — Programma de discos.

Das 4 ás 5 horas — Concerto da orchestra da Sorveteria Alvear. Nos intervallos discos variados.

Das 5 ás 5,10 — Boletim commercial e noticioso.

Das 7 ás 8,40 — Concerto da orchestra do Hotel Avenida, sob a direcção do prof. Alcides Bomomine. Notas de interesse geral e discos variados.

Das 8,30 ás 8,55 — Programma de discos.

Das 8,55 ás 9,05 — Intervallo para recepções dos signaes horarios.

Das 9,05 em deante — Transmissão do theatro Recreio da premiere da revista "E' da fuzarca" em homenagem ao campeão de football carioca America F. C.

Radio Sociedade

(Onda de 400 metros)

A's 12 horas — Hora certa — Jornal do Meio-dia — Supplemento musical até 1 hora.

A's 5 horas — Hora certa — Jornal da tarde — Supplemento musical.

A's 5,45 — Quarto de hora infantil pela senhorita Stella Velloso.

A's 6 horas — Informações commerciaes, especialmente para o interior do paiz.

A's 7 horas — Hora certa — Jornal da noite — Supplemento musical. Discos variados.

A's 8 horas — Programma especial de discos.

A's 8,30 — Programma especial de discos.

A's 9,15 — Concerto no studio da Radio Sociedade do Rio de Janeiro com o concurso da senhorita Odette Montenegro Serra, sr. João Celso e orchestra da Radio Sociedade do Rio de Janeiro.

Programma

1ª parte — 1) Leoncavallo: I Pagliacci — Fantasia — Orchestra. 2) Leoncavallo: I Pagliacci — Aria — Sr. João Celso. 3) Elgar: Chanson d'automne — Orchestra. 4) a) Caccini: Amarillys (romanza); b) Donaudy: O del mio amato Bene — Senhorita Odette Montenegro Serra. 5) Novin: Narcissus — Orchestra. 6) Puccini: Tosca — Duetto do 1º acto — Senhorita Odette Montenegro Serra e sr. João Celso.

Intervallo.

2ª parte — 7) Mascagni: L'amico Fritz — Orchestra. 8) Puccini: Manon — Dona non vidi mai — Sr. João Celso. 9) Puccini: Manon — Aria — Senhorita Odette Montenegro Serra. 10) G. Bizet: L'Alesienne — Orchestra. 11) Reyer: Sigurd — Aria — Sr. João Celso. 12) F. Manoel: Hymno Nacional — Orchestra.

Sociedade Radio Educadora do Brasil.

(Onda de 350 metros)

Das 6 ás 7 horas da noite — Programma de discos variados.

Das 8,30 em deante — Programma de studio do qual participarão a sra. Marina Vergne de Araujo e senhorita Graziella Pacheco, alumnas da professora Marietta Bezerra, senhorita Antonietta Corrêa Ramalho, o consagrado poeta Olegario Marianno, o violinista Newton Corrêa Ramalho e o sr. Mario Bulcão.

Programma

1ª parte — 1) Fibich: Poema — Sólo de violino pelo sr. Newton Corrêa Ramalho com acompanhamento da senhorita Antonietta Ramalho. 2) R. Broggi: Vizione Veneziana — Pela sra. Marina Vergne de Araujo, ao piano a professora Aristéa de A. Jorge. 3) Olegario Marianno — Poesias pelo autor. 4) Meyer-Helmund: Propos de bal — Pela senhorita Graziella Pacheco. 5) A. Rubinstein: Romance — La Nuit — Pela sra. Marina Vergne de Araujo. 6) Olegario Marianno — Poesias pelo autor. 7) Carl Bohn: Still wie die Nacht — Cantada em allemão pela senhorita Graziella Pacheco. 8) Albeniz-Kreisler: Tango — Sólo de violino pelo sr. Newton Corrêa Ramalho acompanhado ao piano pela senhorita Antonietta Ramalho.

Entre a primeira e a segunda parte o dr. Mario Bulcão dirá algumas palavras referentes á chronica de Mendes Fradique na qual elle se referiu á maneira de organizar os programmas de radiotelephonia.

2ª parte — 9) Cottenet: Chanson Méditation — Sólo de violino pelo sr. Newton Corrêa Ramalho. 10) Nevin: The Rosary — Cantado em inglez pela sra. Marina Vergne de Araujo. 11) Olegario Marianno — Poesias pelo autor. 12) O. Respighi: Nevicata — Pela senhorita Graziella Pacheco. 13) Gina de Araujo: En Septembre — Pela sra. Marina Vergne de Araujo. 14) Olegario Marianno — Poesias pelo autor. 15) Barroso Netto: Olhos tristes — Pela senhorita Graziella Pacheco.

Os acompanhamentos serão feitos gentilmente pela professora Aristéa de Araujo Jorge.

Radio Sociedade Mayrink Veiga

(Onda 260 metros)

A Radio Sociedade Mayrink Veiga irradiará hoje, sexta-feira, o seguinte programma:

Das 8 ás 8,55 — Discos escolhidos.

Das 9,05 em deante — Programma de canções, sólos de violão e numeros comicos, pelos srs. Gastão Formenti, Rogerio Guimarães, Lourival Montenegro e Edmundo André.

Serviço telegraphico.

Hora certa.

OS QUE ADQUIRIRAM IMMOVEIS

Capitão Silvino da Silva Costa, predio na rua Souza Ramos n. 25, por 95:000$; Antonio Rodrigues Pinto, predio na rua Benjamin n. 87 por 9:000$; Deolindo Rodrigues de Almeida, predio na rua Jarina n. 12, por 25:000$; Sylvia de Mello Franco Senna, terreno na rua Bulhões de Carvalho por 15:000$; Manoel J. Martinho, terreno na rua Justiniano da Rocha, por 35:000$; José F. de Machado, predio na rua Senador Corrêa n. 37, por 42:500$; Henrique Pinto de Oliveira, predio na rua S. Clemente n. 17, por 35:000$; Antonio da Silva Marques predio na rua General Argollo numero 109, por 25:000$; Miguel Luz & C., predio na rua Costa Lobo n. 71, por 30:000$; José Maria de Almeida, terreno na rua Montevidéo por 14:000$; Manoel L. Figueira, terreno na rua Castro Alves por 8:000$; Ermelinda Lauria, predio na rua Visconde de Abaeté n. 50, por 26:500$; Laura Gloria de Oliveira, terreno na rua Uberaba por 13:105$400.

EM TORNO DE UM ESCANDALO NO THESOURO

Um funccionario accusado de receber gratificações para informar processos

De quando em quando estoura um escandalo na Fazenda.

Ora são funccionarios que alteram as folhas de pagamento, como ainda ha pouco se deu na Imprensa Nacional, ora são empregados que emittem cheques falsos, como se verificou recentemente na Recebedoria do Districto Federal.

Surge, agora, um novo caso não menos escandaloso que os primeiros.

Trata-se de um inquerito ali instaurado para apurar a procedencia da queixa apresentada por Othmar Munnick contra o ex-terceiro escripturario do Thesouro e actual terceiro da Inspetoria de Seguros, Manoel Hortulano Alcoforado Muniz, accusado de exigir e receber gratificações para informar processos que lhe eram distribuidos.

O ministro da Fazenda, examinando o caso e considerando que os precedentes daquelle escripturario são pouco abonadores, tanto que foi exonerado a bem do serviço publico por decreto de 1º de agosto de 1917, considerando ainda que uma vez reintegrado a carreira da Fazenda o alludido escripturario devia manter uma linha de conducta irreprehensivel, de modo a attestar com seu proceder posterior o desejo de relegar, para sempre, um passado desabonado e que o devia vexar, nunca, porém, consentir contra sua pessoa a possibilidade mesmo de qualquer suspeita; considerando mais que sua passividade no momento de ser acareado com seus accusadores revela uma fraqueza moral que se não coaduna com quem tem a seu lado a razão e o direito, resolveu; tendo em attenção os pareceres do gabinete de consultor da Fazenda e, principalmente, do director geral do Thesouro, suspender por trinta dias, disciplinarmente, o precitado escripturario, de accordo com as conclusões do parecer do mesmo director geral.

AS ELEIÇÕES EM PIRACICABA

A presença do sr. Mello Vianna desperta commentarios

S. Paulo, 25 (A. B.) — O "Diario da Noite", desta capital, commenta o alarme que suscitará provavelmente nos meios situacionistas de Piracicaba a presença do sr. Mello Vianna, ali, no dia 30 do corrente, data em que se celebram as eleições municipaes.

Todos sabem que o vice-presidente da Republica realizará nesse dia o seu consorcio com distincta senhorita da melhor sociedade piracicabana. Tal coincidencia, entretanto, abre ensejo para que os partidos politicos da cidade de Prudente de Moraes procurem demonstrar a sua cohesão partidaria perante uma das mais altas patentes republicanas.

O mesmo periodico fez referencias á politica do sr. João Sampaio, terminando assim o seu commentario: "Oxalá houvesse duzentos e cincoenta vice-presidentes da Republica para assistirem ás eleições do dia 30 nos duzentos e cincoenta municipios paulistas. Em qualquer hypothese, entretanto, s. ex. prestará optimos serviços a São Paulo: ou attestará que as nossas eleições são livres e honestas, ou impedirá que sejam coactas e fraudulentas."

Revistas cariocas

"A MALANDRINHA"

Está verdadeiramente um primor, que confirma o justo credito de que gosa, em todas as camadas sociaes, o numero 22 deste semenario, hoje, pontualmente, em circulação. Na capa figura o retrato da senhorita Adelina Vieira e nas numerosas paginas apresenta variada collaboração artistica e literaria, entre os mais importantes assumptos da actualidade. "O Poder da Vontade", é o artigo de fundo ou o "artigo de frente", que desenha com precisão o aspecto da barca do C. R. Boqueirão do Passeio, o chá dos aspirantes de Marinha, offerecido aos seus collegas da Escola Militar, os mais recentes modelos de figurinos chegados de Paris, aspectos encantadores e suggestivos do Balneario da Urca, instantaneo precioso do match America x Fluminense, e do grupo vencedor do campeonato da cidade, a cerimonia religiosa em honra a São Lucas, patrono dos medicos; o team e as galantes torcedoras da Escola Superior de Commercio, a ultima prova do C. R. Vasco da Gama; os sempre procurados monogrammas e onomatogrammas, a secção de perfis dos parédros indigenas, cine-theatro, cadeira electrica, vida social e a continuação do empolgante romance "A Serpente de Setim", a provocante secção Onze Letras, a influencia do "cavaignac" na administração publica, o animado concurso da Rainha dos Operarios, que tanto exito tem conseguido, emfim, cheia de uma leitura attrahente, que torna a "A Malandrinha", um dos mais preferidos semanarios cariocas.

UM FIGARO PERIGOSO

Cada vez que perdia o emprego espancava a esposa sendo, afinal, preso

São Paulo, 25 (A. B.) — O Acontece, porém, que devido ao Hungria, casado a 15 annos com Fank Lobada, veiu para São Paulo com a familia a procura de melhor sorte.

Acontece porem, que devido ao seu genio irascivel, e modo de tratar os freguezes, José não conseguia demorar-se mais de 5 dias em cada emprego. E quando era despedido ia para casa e espancava a mulher e filhos.

Assim, em curto espaço de tempo, José trabalhou em mais de 20 barbearias.

Hontem, ao voltar para casa sem emprego, deu nova sova na mulher, encerrando-a num quarto. Alem disso o barbeiro carregou com todas as peças de roupa do Fank, deixando-a completamente despida, sem um roupão, sequer, para vestir.

Levado o caso ao conhecimento de um guarda-civil, por intermedio de uma sua parenta, foi José preso com a trouxa de roupa na avenida São João, sendo a roupa devolvida a sua dona, emquanto o barbeiro ficava detido na policia.

Notas Religiosas

FESTA DE N. S. JESUS CHRISTO, REI

Além das solennidades que serão realizadas em todas as matrizes e egrejas, em que se conserva o SS. Sacramento, nos collegios e communidades religiosas, haverá em Sant'Anna, na séde provisoria da Obra de Adoração Perpetua, solennissimo triduo, nos dias 25, 26 e 27 do corrente, ás 5 horas da tarde, sendo officiantes os bispos d. Joaquim Mamede, d. Antonio de Assis e d. Benedicto de Souza e prégadores os padres Henrique Daris, Manoel Macedo e conego Rezende.

No proximo domingo, 28, dia da festa, haverá em Sant'Anna, ás 8 horas, missa com canticos e communhão geral, por d. Benedicto Aloisi Masella, dd. nuncio apostolico e sermão do padre dr. Henrique Magalhães.

A's 5 horas da tarde sermão pelo conego dr. Benedicto Marinho e benção solenne do SS. Sacramento, sendo officiante d. Sebastião Leme.

FAÇANHAS DE PRAÇAS DA POLICIA MILITAR

Assaltaram a estação de Honorio Gurgel e feriram os funccionarios ali de serviço

Como vem succedendo nestes ultimos tempos, mais uma das estações suburbanas esteve durante á noite de ante-hontem, entregue a desordeiros terriveis com a differença de que, desta vez, delle são autores soldados da Policia Militar.

Armados de sabre e pistola desembarcaram na estação de Honorio Gurgel dirigindo-se ao vigia Odorino Ferreira Villela, que estava montando guarda ao material da Central. Queriam saber se o vigia estava armado e este respondeu negativamente tendo, em seguida encaminhado todos para á estação onde estava de serviço o conferente Humberto Couto a quem perguntaram se o vigia Villela era realmente empregado da Estrada.

O conferente protestou e disse que ia chamar a policia visto que estava sendo insultado. E quando pedia, pelo telephone auxilio das autoridades do 23º districto um dos soldados que tem o numero 146 do 2º esquadrão de cavallaria e que estava desuniformizado, sacou de uma pistola e avançou para o funccionario aggredindo-o.

Nesse momento, um outro conferente de nome Moacyr Ferreira da Silva, surgindo em defesa do collega, foi atacado pelos demais policiaes não tardando a entrada na luta do guarda Antonio Pacheco que estava proximo.

A luta com o conferente Humberto no interior da pequena guarita era terrivel. Conseguindo, por fim vencer o policial desarmando-o entregando a pistola depois, ao guarda-civil n. 333, que prendeu o soldado n. 146.

Os demais fugiram, mas as autoridades do 23º districto providenciaram para que sejam presos no batalhão a que pertencem.

Os dois conferentes ficaram feridos, Humberto na perna esquerda e Moacyr nas costas.

Na delegacia de Madureira, foi instaurado inquerito e o soldado alludido foi mandado escoltado para a Policia Militar.

NO PARÁ'

O futuro governador promette fazer obra de fé, de sinceridade e de moralidade

Belém, 25 (A. B.) — O sr. Eurico Valle leu hontem, á noite, a plataforma do seu futuro governo, apontando os capitulos principaes da vida economica e politica do Estado e expondo a sua maneira de ver quanto á solução que lhe parece capaz de resolvel-os.

O futuro presidente do Pará assegura que não prescindirá da collaboração do seu partido na direcção dos negocios publicos, collaboração essa que se deve exercer no sentido do bem geral. Fará uma administração verdadeiramente democratica, republicana, zelando pela instrucção e pela educação do povo e dando ao publico as mais amplas informações sobre os seus actos. Influirá, eventualmente, na decisão dos pleitos eleitoraes para fazer respeitar, com absoluta isenção de animo, o resultado das urnas. As nomeações para os cargos publicos, o futuro governo as fará tendo sempre em vista o criterio das competencias, e promette que serão decisões tomadas com serenidade. Entretanto, o sr. Eurico Valle affirma que se sentirá muito bem em meio da divergencia de idéas, não tolerando os applausos incondicionaes e as excessivas lisonjas.

Merecerá especial cuidado do futuro governador a administração dos dinheiros publicos, fazendo elle questão em poder apresentar, a qualquer momento, a escripturação do Thesouro ao exame de quem quer que seja. A justiça será collocada acima de tudo. S. ex. praticará a tolerancia e se empenhará em respeitar e fazer respeitar os direitos individuaes, preservando de quaesquer attentados a vida, a liberdade da propriedade dos cidadãos.

O candidato ao proximo periodo governamental affirma não desconhecer a situação financeira do Estado e as difficuldades que se apresentará para resolvel-a; por isso dedicará a maior attenção ao problema da divida externa e se esforçará para assignar um convenio com os credores do Pará, o satisfazer pontualmente as responsabilidades que delle decorrerem. A divida interna carece, por seu lado, de toda a vigilancia do administrador. O funccionalismo publico estadual continuará a ser pago integralmente em dia, pois o sr. Eurico Valle, nesse particular, está disposto a não envidar esforços para que essa classe receba pontualmente o pago do seu trabalho.

O novo governo não pretende realizar operações de credito. Estudará a questão dos transportes, entregando-a a uma commissão de technicos. Facilitará a immigração, afim de que se possam empregar grandes capitaes no beneficiamento dos productos exportaveis, que terão de s. ex. todo o apoio. Pretende, o sr. Eurico Valle, incentivar as iniciativas individuaes que se dirigirem para a cultura do algodão, do cacau, do arroz, do milho, do feijão e da canna de assucar.

Urge estender, desenvolver, empregando methodos modernos, adequados ao meio, a creação do gado vacum em Marajó. O regimen tributario vae ser estudado cuidadosamente, e reformado o regulamento das terras devolutas. Serão concedidos favores, eguaes aos que têm hoje os concessionarios de grandes extensões, aos particulares que desejarem desbravar terras. A plataforma do futuro governador reserva importante capitulo á instrucção technica, promettendo o desenvolvimento dos estabelecimentos desse genero de ensino, adoptando meios praticos e modernos. A prophylaxia rural, o combate ás endemias serão tratados com especial cuidado. O sr. Eurico Valle termina o seu programma de governo pelas seguintes palavras:

— Farei obra de fé, de sinceridade e de moralidade.

O Perú' agraciou o general — Pershing —

Washington, 25 (A. A.) — O governo da Republica do Perú concedeu ao general Pershing a Gran-Cruz da Ordem do Sol.

Foram encontrados os restos de mais duas victimas do — Monte-Serrat —

Santos, 25 (A. A.) — A Santa Casa desta cidade, com o fim de reparar uma das paredes de seu edificio, a qual ameaça ruir, iniciou ha dias o desentulho da parte dos fundos.

Hoje, quando as excavassões attingiam as immediações do Necroterio, appareceram duas ossadas, completamente limpas, de mais duas victimas da grande catastrophe de março.

A policia, avisada do facto, providenciou para a remoção dos dois esqueletos para o cemiterio de Saboó, onde foram sepultados.

365 DIAS NO ANNO

SÃO PERIGOSOS

Alistae-vos como assignante do nosso jornal beneficiando assim do seguro CONTRA ACCIDENTES de locomoção que contratamos na

ANGLO SUL AMERICANA

Companhia Nacional de Seguros Contra Fogo, riscos Maritimos, Ferroviarios, Responsabilidade Civil, Accidentes no Trabalho e Accidentes Pessoaes.

Mesma administração que A Sul America

HOMICIDIO INVOLUNTARIO POR AUTOMOVEL, PRATICADO POR UM MENOR

O pae foi multado em um conto de réis

Em setembro do anno passado, um menor de 15 annos, conduzindo um automovel com excesso de velocidade, na rua Dias da Cruz, atropelou uma menor de 9 annos, que morreu em consequencias das lesões corporaes recebidas.

O juiz Mello Mattos julgou o menor atropelador incurso no art. 277 do Codigo Penal modificado pelo art. 69 § 2º do Codigo dos Menores, por ter procedido com imprudencia e infringido o regulamento da inspectoria de vehiculos, não só pelo excesso de velocidade, como por estar guiando o vehiculo sem a necessaria licença policial, que não poderia, aliás, obter por falta de edade legal. Por esses fundamentos o juiz Mello Mattos sentenciou o infractor a um anno de internação na Escola João Luiz Alves; mas, attendendo á edade do infractor e á modalidade da infracção penal, suspendeu a execução da sentença e concedeu-lhe liberdade vigiado, usando da faculdade que lhe confere o art. 81 do Codigo dos Menores.

E, como o pae desse menor concorresse indirectamente para que elle se tornasse criminoso, consentindo que elle guiasse automoveis sem a necessaria autorização policial, e, ainda mais, tratando-se de automovel que precisava de concertos no freio e nas valvulas, como se dava com o do atropelamento, o juiz de accordo com o art. 60 do Codigo de Menores, multou o pae do mesmo menor em 1:000$000, independente da obrigação de indemnizar o damno causaddo pelo filho, na conformidade dos artigos 74 do Codigo dos Menores, 1.521 n. I e 1.523 do Codigo Civil.

ARRASTADO PELA NEURASTHENIA

Um commerciante commetteu um gesto tresloucado

O commerciante Domingos Barroso Pereira, casado, de 51 annos e residente á rua Prudente de Moraes n. 157, ha cerca de dois annos vinha padecendo de pertinaz neurasthenia.

Na casa da familia e na commercial, á avenida Rio Branco 5, todos lamentavam a situação do quinquagenario, que, de dia para dia agravava-se, tendo por duas vezes tentado contra a existencia, Sempre surprehendido, não logrou o intento que a todos preoccupava.

Ultimamente, só falava em desertar da vida, de modo que todas armas de que pudesse para isso fazer uso eram escondidas.

A esposa do sr. Pereira pediu ao seu cunhado residente em Cantagallo viesse com urgencia, afim de tentar acalmal-o.

Na manhã de hontem, os dois irmãos deixaram a residencia da rua Prudente de Moraes, rumando para o estabelecimento commercial, á avenida Rio Branco.

Em meio do caminho, porém o sr. Barroso valendo-se de um pretexto qualquer, disse ao irmão que necessitava tornar a casa.

Despediram-se e o enfermo na esquina da Avenida Vieira Souto com a rua Montenegro, sacando de um revolver imitação "Smith and Wesson", levou-o á altura do ouvido direito e fez dois disparos, tombando ali mesmo.

Uma das balas penetrou em ponto que não offerece grande perigo, não tendo a outra attingido o alvo.

Levado á sua residencia, ali o foi buscar uma ambulancia da Assistencia Municipal, tendo sido internado no Hospital de Prompto Soccorro, depois de convenientemente medicado no Posto Central.

A policia apprehendeu a arma que tem o numero 19.693. Soube ella que o tresloucado não é casado e de nacionalidade portugueza.

O sr. Barroso depois de desfazer o seu contrato com a "Casa Londrina", de que era socio montou a "Casa Ramos" explorando os ramos de alfaiataria e roupas brancas, tendo occasionado o mal que o martyrisava diversas contrariedades nos negocios.

Chegam a Buenos Aires os tennistas brasileiros

Buenos Aires, 25 (U. P.) — A bordo do "Duilio", chegaram a esta capital os tennistas brasileiros, que vão disputar a Taça Mitre.

Os sportsmen brasileiros foram recebidos pela directoria da Associação Argentina de Tennis e por numerosos admiradores.

A PROPAGANDO MATTE

O governo fluminense manda adoptar essa bebida nos departamentos que lhe são subordinados

Dando o seu apoio a campanha iniciada em propaganda do nosso matte, o governo fluminense acaba de fazer adoptar nas repartições que lhe são subordinadas, como quarteis, cadeias, hospitaes, asylos, patronatos, o uso dessa bebida que, pelo seus effeitos tonicos e refrigerantes, é mais recommendavel que o chá.

Transmittindo-nos esta noticia, o dr. Porto da Silveira, que se acha especialmente commissionado pelo governo do Paraná para fazer a propaganda do matte, teve o ensejo de nos dizer que identica medida a que foi, agora, tomada pelo governo do Estado do Rio, tomaram, no norte, todos os Estados, desde o Amazonas até a Bahia, e mais o Espirito Santo.

O dr. Porto da Silveira mostra-se satisfeito com os resultados conseguidos.

ULTIMA HORA

Os aviadores bolivianos vôam de Montevidéo a Buenos Aires

Buenos Aires, 25 (A. A.) — Os aviadores bolivianos que vieram participar das festas de posse do novo governo e que ante-hontem fizeram um vôo a Montevidéo, regressaram hontem a esta capital, descendo ás 17,45 no aerodromo de Palomar.

Amanhã, os dois pilotos iniciarão o vôo de regresso a La Paz, devendo partir ás 7 horas.

Um desastre de aviação nos Estados Unidos

Nova York, 25 (A. A.) — No Arizona, um avião, que estava procurando uma creança perdida nas montanhas, soffreu serio desastre, caindo ao solo.

No desastre morreram os quatro tripulantes do apparelho.

Chega a Callão uma grande esquadra americana

Nova York, 25 (A. A.) — Annuncia-se a chegada ao porto de Callão no Perú, de 90 unidades de guerra da marinha norte-americana.

A frota visitará todos os portos do sul, seguindo depois para o Chile.

A França perde um aviador

Paris, 25 (A. A.) — Caiu ao mar, em frente a Toulouse um avião militar, morrendo afogado o seu piloto, tenente Marty.

Mais dinheiro em ouro a vir de Buenos Aires ao Rio

Buenos Aires, 25 (U. P.) — Segundo annuncia o jornal "La Razon" o Banco Franco-Italiano retirou vinte mil libras da Caixa de Conversão. Acredita-se que esse dinheiro será embarcado para o Rio de Janeiro.

O sr. Titulescu em excursão — pela Italia —

Arvigo, Italia, 25 (U. P.) — O ministro do Exterior da Rumania, senhor Titulescu, viajando incognito, partiu de Rapallo, por via Reggio, para Palermo.

O "Yankée Doodle" bateu o record de tempo

Los Angeles, California, 25 (U. P.) — O monoplano "Yankee Doodle", pilotado pelo capitão Collyer, trazendo como passageiro o sr. Harry Tucker, chegou aqui ás 14,15, tendo realizado um vôo directo de Nova York. O apparelho, que voou recentemente do Pacifico ao Atlantico, bateu hoje o record de tempo para a viagem do Atlantico ao Pacifico, fazendo a etapa em 24 horas e 58 minutos.

O ex-presidente Epitacio Pessôa foi recebido, em audiencia pelo sr. Washington Luis

Em audiencia especial, no Palacio do Cattete, o presidente da Republica recebeu, hontem, á tarde, o sr. Epitacio Pessoa, ha dias chegado da Europa, onde tomou parte nos trabalhos da Côrte Internacional de Justiça de Haya, da qual é juiz.

O ex-presidente demorou-se na sala dos despachos, em palestra ou conferencia com o sr. Washington Luis, quasi uma hora, nada tendo transpirado a respeito.

Os novos inspectores dentarios da Directoria de Instrucção — Publica —

Foram nomeados inspectores dentarios da Instrucção Publica: os cirurgiões dentistas Virgilio Moojen de Oliveira, Jayme Campos, Adaucto de Assis e Henrique Carlos Carpenter, sendo dispensados: o dentista do Instituto Orsina da Fonseca, Henrique Carlos Carpenter e os inspectores dentarios interinos João Baptista Salema, Garção Ribeiro, José Bento de Faria e Edgard Duque Estrada.

O CAFE' NO CHILE

Foi rejeitado no Senado o projecto que aggravava os impostos sobre o producto

Santiago do Chile, 25 — (U. P.) — O Senado rejeitou por quinze votos contra tres o projecto de lei que mandava elevar os impostos sobre a importação do café.

O CAFÉ

Um artigo de "Le Temps" sobre a situação de dominio, no mundo, do producto brasileiro

Paris, 25 (U. P.) — O jornal "Le Temps" publicou um artigo sobre o café no Brasil, commentando o augmento do consumo do producto de São Paulo no mundo inteiro. O jornal salienta o extraordinario desenvolvimento da industria cafeeira no Brasil, "o que faz não admirar que esse paiz controle os mercados do café em todo o planeta".

Tegucigalpa, 25 (U. P.) — O governo isentou de impostos a exportação do café durante dez annos.

«Casa de Saude Dr. Abilio»

A' 3ª Camara da Côrte de Appellação

Sempre o mesmo grito de consciencia, sempre a mesma manifestação de honestidade; sempre a Justiça, encarnada em Cesario Pereira, magistrado impolluto

Voto vencido dos desembargadores CESARIO PEREIRA, VICENTE PIRAGIBE, ARTHUR SOARES, MACHADO GUIMARÃES e MORAES SARMENTO

Voto dictado pela lei e pela moral, pelo codigo e pela jurisprudencia dos tribunaes, no reerguimento da magestade da Justiça

CESARIO PEREIRA — Vencido.

Limito meu voto á questão preliminar do cabimento ou não cabimento da presente acção rescisoria, uma vez que o Tribunal, attendendo a essa questão, não julgou o merito da causa.

Nos termos da lei, a acção rescisoria é sempre admissivel quando o julgado rescindendo foi proferido contra direito expresso, isto é, quando "falseou uma these de direito", em prejuizo da parte, ou por falsa causa. Nada importa que esse falseamento seja explicito ou implicitamente feito. Explicito, claro, preciso, só deve ser o texto da lei violada, ou da norma applicavel e desprezada. A sentença, essa, póde praticar a violação de uma ou de outra forma. E' sempre nulla, é sempre rescindivel, porque em qualquer dessas hypotheses, é illegal, e, a illegalidade da decisão, é um dos elementos que legitimam a sua rescisão. Já o disse Pimenta Bueno, dando a razão da nullidade da sentença proferida em taes condições:

"A sentença deve ser conforme, e nunca contraria ás leis; os tribunaes são creados para applicar os preceitos dellas e não para violal-os, e determinar o contrario do que ellas mandam; fazendo-o, infringem seus deveres, excedem seu poder e ferem os direitos que ellas garantem. Em taes circumstancias, é a sentença e não a lei que deve incorrer em nullidade" (Formalid. do Proc. Civil p. 194).

Basta, portanto, que a sentença seja illegal, — contraria ao texto da lei, ao seu preceito objectivo, — qualquer que seja a forma da infracção, para que della nasça a rescisoria como remedio ao mal.

Consequentemente, se, p. ex., nulla e rescindivel é a sentença que julga explicitamente capaz o impubere para fazer testamento, quando a lei o considera expressamente incapaz para esse acto, nulla e rescindivel tambem é a sentença que julga implicitamente a mesma coisa, mandando, p. ex., *cumprir o testamento feito pelo impubere*. São variações de uma mesma infracção de direito, já exemplificada no Codigo de D. Philippe.

As sentenças de execução impossivel e as sentenças que julgam *extra, ultra ou citra petita* — fóra, além ou aquem do pedido — violam implicita e não explicitamente a lei e são sempre reputadas sentenças proferidas contra direito, para o effeito de dar logar á rescisoria. No mesmo caso estão as sentenças que se fundam em leis subsidiarias, quando o caso é regido por lei especial e as que applicam, a um caso concreto, uma lei em vez de outra (Carv. de Mendonça — Da acção rescisoria). São, todas, sentenças illegaes e em direito consideradas nullas e rescindiveis.

Deve ainda salientar que os tribunaes não julgam os casos geraes, mas os especiaes, concretizados no processo. Uma sentença não conclue deste modo geral: é nullo o testamento feito pelo impubere; mas, deste outro, especial: é nullo o testamento presente feito pelo impubere F.

Os Tribunaes não julgam as leis, salvo quanto á sua inconstitucionalidade, mas, tão sómente, as interpretam e as applicam aos casos occurrentes, aos factos em causa, *julgando a questão controvertida*.

Vê-se dahi que é precisamente quando decide uma hypothese, que póde occorrer, da parte do julgador, uma decisão contraria ao direito expresso ou uma violação de uma norma juridica.

As sentenças que julgam, p. ex., *que um determinado condomino não póde usar livremente da coisa commum*, conforme o seu destino, não julgam apenas contra o direito da parte, mas, tambem, contra direito em these, porque a lei diz, *de um modo geral*, expressamente, o contrario: *"Todo o condomino* póde usar livremente da coisa commum, conforme o seu destino".

Não são sentenças simplesmente injustas, mas tambem illegaes, e, por serem illegaes, rescindiveis.

A existencia da illegalidade e da injustiça da sentença é sempre necessaria para o exercicio da acção rescisoria. Não fôra assim, e bastaria a illegalidade da sentença, as acções rescisorias, contrariamente ao systema do direito patrio, só poderiam ser propostas pelos representantes do Ministerio Publico, como guardas da lei, em nome da sociedade, pois que nenhum direito particular lesado haveria.

Com estas ligeiras observações, que têm apoio na lei, na doutrina e na jurisprudencia dos tribunaes e que me pareceram necessarias para a boa comprehensão do meu voto, e com o subsidio dos autos, facil é mostrar que os accordãos rescindendos, proferidos pela 3ª Camara da Côrte de Appellação, o foram contra direito expresso, violando varias disposições da lei civil, em prejuizo do autor, e, tambem por falsa causa.

Em 10 de Dezembro de 1915, o autor, Dr. Abilio Carlos de Carvalho, arrematou em praça regular, effectuada no Juizo da Segunda Vara de Orphãos, o contracto de arrendamento do predio e respectivo terreno, á rua São Clemente n. 320.

O prazo desse contracto era de 5 annos, prorogavel por mais cinco, e, antes de expirado, o arrendatario pediu a sua prorogação por dez annos, allegando o grande vulto das obras que era forçado a executar, para melhorar a casa de saude a que, *por convenção das partes, se destinava o immovel*. Nada, entretanto, obteve porque não reuniu o assentimento de todos os interessados. Com o pedido, apenas concordou, em parte, para reduzir a prorogação a cinco annos, na forma do contracto, o Dr. Gastão Neves, curador de um dos interdictos proprietarios.

Sobrevindo a expiração do prazo contractual, o arrendatario, que pedira a sua prorogação por igual prazo certo, continuou na posse do immovel, sem ser incommodado pelos interessados, — proprietarios e curadores — *que não só não procuraram por qualquer meio judicial expellil-o do predio, mas ainda delle receberam alugueis e o obrigaram a cumprir obrigações e a fazer pagamentos, como o de impostos, p. ex., que em outra situação, que não a de uma locação consentida, só a elles proprietarios incumbiam.*

A opposição manifestada, por alguns delles, não só foi tardiamente, *depois de expirado o prazo do contracto*, como não se dirigiu contra a posse do arrendatario ou contra a sua permanencia no predio, mas tão sómente contra a prorogação do contracto com todas as suas clausulas estipuladas, isto é, contra a prorogação expressa pedida pelo arrendatario.

De outra forma, os interessados, expirado o prazo do contracto, teriam desde logo despejado o immovel ou se imittido na sua posse, sem respeito ao autor, e não com elle tratado e mantido relações que só se explicam e só se comprehendem entre locador e locatario.

Consequentemente, a locação do immovel prorogou-se com o autor, não mais nas condições convencionadas, mas, sem contracto, sem tempo certo e pelo mesmo aluguel, nos precisos termos do art. 1.195 do Cod. Civil.

Nada importa que entre os locadores houvesse alguns interdictos. Nem porisso a locação deixava de existir em seu proseguimento. A lei, no preciso artigo, nada distingue, nada exceptua. Eis o seu texto:

"Se, findo o prazo, o locatario continuar na posse da coisa alugada, sem opposição do locador, presumir-se-á prorogada a locação pelo mesmo aluguer, mas sem prazo determinado".

Se, portanto, os bens dos interdictos, sómente em hasta publica, podem ser dados em locação, segundo o preceito legal, a reconducção tacita, presumida, da locação, nos termos daquelle dispositivo do Codigo Civil, não depende dessa formalidade. A condição dos locadores é indifferente. Só lhes cabe, uma vez que se acharem prejudicados, agir contra os seus representantes que, por sua má administração, os prejudicaram, não se oppondo, em tempo util, á reconducção ou não usando da acção de despejo do immovel.

O autor, não era, portanto, um usurpador, um *expoliador*, como se pretende, *mas um locatario*, que, vindo de uma situação regular anterior, proseguia em outra tutelada pela lei.

Neste periodo de reconducção tacita da locação, é que, quando locatario e, tambem, condomino, o autor, na presença dos proprietarios e curadores e sem opposição de qualquer especie, fez no immovel varias e vultosas bemfeitorias necessarias e uteis, avaliadas em 48:000$000, (1ª vistoria), e as despezas e impostos e taxas. Taes obras e despezas valorizaram, sem duvida, o immovel, aproveitaram grandemente aos condominos e, delle, o autor, que as fez e pagou, a ser, no curso das obras, consenhor da coisa exigisse dos demais condominos, na proporção dos seus quinhões, o seu reembolso, no Juizo da Quinta Vara Civel. Ganhou o pleito. Os réos foram condemnados a pagarem-lhe aquella proporção, com os juros da mora, o que elle havia despendido, quanto ao pagamento do imposto predial, relativo a quatro annos, a partir da data em que cessou o contracto de arrendamento, (10 de Dezembro de 1920), na importancia de 8:218$121, e com as bemfeitorias, uteis e necessarias, descriptas nos laudos periciaes constantes dos autos (11 e 20 contos). Vencidos na instancia da acção, os réos appellaram para a Terceira Camara da Côrte de Appellação e, afinal, obtiveram a reforma, integral, da sentença appellada.

Julgou esse Tribunal, por uma de suas Camaras, que o autor não tinha direito a qualquer pagamento, ou indemnização:

a) porque era um possuidor de má fé, e, por força do artigo 517 do Codigo Civil, o possuidor de má fé só tem direito ás bemfeitorias necessarias, que, na especie, não existiam, só-se havendo uteis.

b) — porque, ainda que fossem necessarias essas bemfeitorias, o autor, tendo apresentado apenas dois laudos de peritos, não provou terem sido feitas posteriormente á extincção do contracto, como era necessario, uma vez que pelo periodo do contracto não tinha elle direito á indemnização alguma;

c) — porque prohibe o art. 628 do Codigo Civil, que o co-proprietario altere a coisa commum, sem o consenso dos outros.

O autor embargou o accordão, mas o Tribunal dos embargos, apesar da relevancia da materia allegada, não a apreciou no seu accordão, limitando-se a confirmar o accordão embargado "*por ter sido proferido na conformidade do direito e da prova dos autos*" e a declarar que o autor "nenhuma prova déra da época em foram feitas as bemfeitorias".

Taes são os accordãos cuja rescisão pediu neste processo.

Do seu exame, em confronto com os principios acima expostos e com a instrucção da causa, ver-se-á que, bem longe de decidirem "NA CONFORMIDADE DA LEI E DA PROVA DOS AUTOS", ESSES ACCORDÃOS VIOLARAM TEXTOS LIQUIDOS, PRECISOS, CLAROS, EXPRESSOS DA LEI CIVIL E DESPREZARAM SEM NENHUM EXAME COMO COISAS IMPERTINENTES OU EXTRANHAS, AO DIREITO PROBATORIO, ELEMENTOS DE ELUCIDAÇÃO FAVORAVEIS AO AUTOR E RECEBIDOS NO DIREITO PATRIO COMO MEIOS SUFFICIENTES DE DEMONSTRAÇÃO.

I — O autor estava de má fé, diz o primeiro accordão rescindendo, confirmado pelo segundo. Essa affirmação resultou de uma erronea observação dos factos, como se mostrará adiante. Mas, supponha-se que, na realidade, o autor era um possuidor de má fé.

Os arts. 517 1ª parte, e 63 paragrapho 3º do Codigo Civil dispõem o seguinte

> Art. 517 — Ao possuidor de má fé serão resarcidas sómente as bemfeitorias necessarias.
>
> Art. 63 paragrapho 3º — São necessarias as bemfeitorias que têm por fim *conservar a coisa, ou evitar que se deteriore*.

O autor fez no immovel bemfeitorias dessa natureza, executando ou custeando trabalhos para a sua conservação e restauração. As despezas foram calculadas, pelos peritos, em 12:000$000 annuaes. Não eram despezas simplesmente *locativas*, uma vez que o seu valor era quasi egual ao do aluguer. Os accordãos rescindendos, entretanto, negaram ao autor qualquer indemnização por taes bemfeitorias, classificando-as, *contra a definição legal*, como bemfeitorias uteis, ao lado das demais effectuadas no immovel.

Diz o laudo de fls. 23-v (vistoria requerida pelo autor):

> "Em relação a uma propriedade de vastas proporções, como a de que se trata, e examinando-se o acurado esmero com que são zelados, não só os edificios como os parques e jardins que os contornam, *não é exagerado avaliar em um conto de réis, por mez, as despezas de conservação do immovel*".

Diz o laudo de fls. 62-v (Vistoria requerida no curso da acção ordinaria, proposta no Juizo da 5ª Vara Civel:

> *"Parece mais que acceitavel o criterio adoptado, pelos peritos da primeira vistoria, arbitrando em um conto de réis mensal, as despezas com a conservação do immovel"*.

Era assim inquestionavel a existencia de bemfeitorias *necessarias e certo o seu valor*. Tendo-as, portanto, como bemfeitorias uteis, e negando o seu resarcimento, decidiram os accordãos rescindendos contra direito expresso e por falsa causa.

Dir-se-á, porém, que taes despezas não são de bemfeitorias, mas *de custeio do immovel*. Seria uma objecção gratuita. *Mas, admitta-se a objecção*. Nesse caso, teriam ainda *os accordãos rescindendos julgado contra direito expresso*, pois que, o art. 513 do Codigo Civil, diz explicitamente: *"o possuidor de má fé tem direito ás despezas de custeio"*.

II — O Codigo Civil, nos arts. 547 e 548, dispõe:

> Art. 547: — Aquelle que edifica em terreno alheio, perde, em proveito do proprietario, as construcções, mas tem direito á indemnização. Não o terá, porém, se procedeu de má fé, caso em que poderá ser constrangido a repor as coisas no estado anterior e a pagar os prejuizos.
>
> Art. 548: — *Se de ambas as partes houver má fé, adquirirá o proprietario as construcções, com o encargo, porém, de resarcir o valor das bemfeitorias*.
>
> Paragrapho unico: — *Presume-se má fé no proprietario quando o trabalho de construcção se fez em sua presença e sem impugnação sua*.

Na especie, *todos os trabalhos de construcção, feitos pelo autor, o foram na presença dos proprietarios e seus curadores, aqui todos residentes, e sem qualquer impugnação ou reclamação sua*. Se, pois, o autor estava de má fé, como dizem os accordãos, de má fé tambem estavam, *ex-vi-legis*, os proprietarios e os curadores.

Em taes condições, tinham elles o encargo de resarcir o valor das bemfeitorias feitas. Consequentemente, exonerando-os do cumprimento desse dever, os accordãos rescindendos o fizeram mediante a applicação á hypothese de um dispositivo legal em vez de outro que a regulava, julgando dest'arte contra direito expresso.

III — Outra disposição violada do Codigo Civil:

> Art. 624: — O condomino é obrigado a concorrer, na proporção da sua parte, para as despezas de conservação ou divisão da coisa, e supportar, na mesma razão, os onus a que estiver sujeita.

O autor não possuia o immovel apenas como locatario, mas tambem como condomino, por haver adquirido em 1921 uma das suas partes. Eram, autor e réos, consenhores da mesma coisa, sujeitos á mesma lei.

Vê-se dahi que, absolvendo os réos da obrigação de, na proporção das suas partes, reembolsar ao autor as despezas de conservação, que effectuou durante o condominio, decidiram os accordãos rescindendos, mais uma vez, contra direito expresso.

IV — São palavras do primeiro accordão rescindendo:

> "Nos autos, não ha, *exceptuando-se o parecer dos peritos, que serviram nas vistorias, com arbitramento, prova da data, época, em que foram feitas as bemfeitorias*, cujo valor pretende o appellado haver dos locadores.

São palavras do segundo accordão rescindendo:

> "O autor *nenhuma prova deu da época em que foram feitas as bemfeitorias, cujo preço reclama*".

Ora, nos autos existem *dois laudos periciaes unanimes*, lavrados em vistorias judiciaes, regularmente processadas — uma *ad perpetuam rei memoriam*, e outra, no curso da causa.

Diz o primeiro laudo, *datado de 7 de Julho de 1924*:

> "Do exame das novas edificações e bemfeitorias, existentes e das datas de approvação das plantas para as construcções, CONCLUEM OS PERITOS QUE ESSAS SÃO DE EPOCA RECENTE, VARIAS DAS EDIFICAÇÕES ESTANDO AINDA NA PHASE DE CONCLUSÃO E DEVENDO, AS JA' CONCLUIDAS, DATAR DO ANNO DE 1922 EM DEANTE".

Diz o segundo laudo, *datado de 7 de Novembro de 1925*:

> "A não ser o grande edificio central, cuja construcção deve ter sido realizada ha mais de trinta annos, *todas as outras construcções são de época muito recente, varios dellas estando ainda por concluir, devendo ter tido inicio a partir do anno de 1922, conforme as datas de approvação das plantas respectivas*".

Os accordãos rescindendos, como se verifica do seu teor, não apreciaram esses laudos, não os repelliram por serem defeituosos, falsos ou nullos. Nem o podiam fazer. São laudos periciaes perfeitos, concludentes, probantes. Respondiam aos quesitos formulados e deixavam certo que as bemfeitorias feitas pelo autor o foram depois do anno de 1920, e, portanto, depois de extincto o contracto de arrendamento, sendo inquestionavel o seu direito á indemnização reclamada. Os accordãos repelliram os laudos *unicamente por serem laudos periciaes, reputando-os, implicitamente, sem nenhum valor probatorio, apezar de bons e validos*.

Julgaram assim contra a expressa disposição do art. 136 do Codigo Civil que ennumera as vistorias e os arbitramentos entre os meios de prova e contra o capitulo XX do Codigo do Processo Civil e Commercial, que dispõe sobre os exames periciaes e ainda por falsa causa.

V — O art. 628 do Codigo Civil prohibe ao co-proprietario alterar a coisa commum, sem o consenso dos outros. Os accordãos rescindendos invocam esse dispositivo e, dizendo provado dos autos haver o autor, condomino, alterado o condominio sem o consentimento dos demais condominos, rejeitaram-lhe a demanda. Essa decisão nasceu de um equivoco do tribunal. Na especie, não occorreu nenhuma alteração censuravel. O autor nada innovou contra a lei. A instrucção da causa deixa isso certo, bem ao contrario do que pretendem os accordãos rescindendos.

A alteração que a lei prohibe ao condomino fazer, na coisa commum, sem o consentimento dos outros, é a que muda o *destino da coisa e causa damno aos demais interessados*. E' a lição commum, antes e depois do Codigo Civil, aqui e fóra daqui, entre os publicistas que commentaram as leis patrias e as que lhes serviram de fonte. Destaco as seguintes:

> Lafayette: — "Todavia, póde o co-proprietario empregar a coisa commum nos usos a que é destinada, tanto que o faça sem prejuizo dos consocios (D. das Coisas paragrapho 30).
>
> Sá Pereira (Virgilio): — "Alterar a coisa commum é desvial-a da sua destinação natural ou voluntaria, aquella imposta pela natureza, esta, pela vontade da maioria.
>
> A prohibição de innovar não se deve, entretanto, entender de forma que não possa o condomino fazer aquellas obras que, a elle aproveitando, aos demais não causam prejuizo.
>
> O que o condomino não póde, mesmo valorisando a coisa, é mudar-lhe a destinação, porque é direito dos demais preferil-a, tal qual está, a tel-a mais rica, porém, perdida a primitiva serventia. O que elle egualmente não póde é fazer obras que lhe sejam pessoalmente uteis, mas aos demais prejudiquem". (D. das Cousas — Comment. ao cit. art. 628 do Cod. Civil.
>
> Clovis Bevilaqua: — "De um modo geral, deve entender-se que a alteração prohibida é a que muda o destino da coisa ou lhe transforma o modo de ser, como quando de um terreno de cultura se faz um campo de pastagem, ou se adapte uma casa de habitação individual á forma de habitação collectiva" (Cod. Civil — Comment. p. 160 v. 3º).
>
> Baudry Lacantinerie: — "E' preciso combinar a regra indicada com a que permitte ao co-proprietario, exercitar na coisa commum os actos de gozo compativeis com a destinação da mesma coisa; deve concluir-se que se a innovação é util ao co-proprietario, que a faz sem occasionar alguma perturbação ou algum damno sério aos outros co-proprietarios e se, de outra parte, essa innovação dizia respeito á natureza e ao destino do immovel, não haveria razão alguma para impedil-a (Trad. italiana — Dei beni, p. 199, nota).
>
> Lomonaco: — "Um dos co-proprietarios não póde fazer innovações na coisa commum, ainda que a pretenda vantajosa á todos, se os outros não consentiram. Essa prohibição, estabelecida no art. 677 do Codigo Civil, não vae ao ponto de impedir ao condomino aquellas obras que lhe aproveitam e que aos outros não causam prejuizo". (Dir. Civile, v. 3, pg. 492 e nota).

Ora, na especie, o immovel, era destinado, por vontade commum, das partes, a *nelle ser estabelecida uma casa de saude*. Vê-se isso do contracto ajuizado e das proprias declarações dos réos. Não ha a respeito contestação nenhuma. TODAS AS OBRAS EFFECTUADAS PELO AUTOR O FORAM PARA O FIM DE SERVIREM A' MESMA CASA DE SAUDE, PARA MELHORAL-A, PARA COMPLETAL-A, TORNANDO-A MAIS UTIL AOS SEUS FINS, E PARA CONSERVAL-A.

Vê-se isso da instrucção da causa e particularmente dos laudos periciaes, unanimes, constantes do processo. Taes obras NÃO PREJUDICARAM, MAS ENRIQUECERAM O CONDOMINIO, contribuindo enormemente para a elevação do seu preço. Foram avaliadas em mais de 800:000$000 (primeira vistoria) e a propriedade total em 2.500:000$000.

Como, pois, dizer-se em face dos autos, que mostram precisamente o contrario, que o autor alterou illegalmente o immovel, ou fez nelle innovações condemnaveis?

Ainda, porém, que as obras executadas pelo autor fossem prohibidas, os réos, condominos, teriam nellas consentido tacitamente (o consentimento nesse assumpto póde ser expresso ou tacito) uma vez que, não só, nunca reclamaram contra taes obras, perante elles feitas, mas ainda recebiam alugueis e permittiam ao autor que as custeasse e pagasse os impostos respectivos.

Como, pois, pretender-se que o autor praticou um acto vedado pela lei e deve supportar-lhe as consequencias?

Os accordãos rescindendos o disseram, é certo, *mas o fizeram por falsa causa em relação aos autos*, que mostram o inverso daquillo que nelles julgaram ver os seus relatores, e contra a expressa disposição do art. 623 n. I do Codigo Civil:

> "Na propriedade em commum, co-propriedade, ou condominio, CADA CONDOMINO OU CONSORTE, PODE USAR LIVREMENTE DA COISA CONFORME SEU DESTINO E SOBRE *ella exercer todos os direitos compativeis com a indivisão*".

Os accordãos confundiram "alterações" com "bemfeitorias", quando é sabido que "as bemfeitorias e melhoramentos que augmentam as utilidades da coisa, sem modificar-lhe o uso adoptado", NÃO SÃO ALTERAÇÕES (Clovis Bevilaqua, Doc. cit.).

VI — Disse o tribunal, nos seus julgados, que o autor estava de má fé na reconducção tacita da locação e deixou ver que assim acontecia porque, a ninguem sendo dado ignorar a lei, *elle devia saber* que, havendo interdictos interessados, cujos bens só em hasta publica podem ser arrendados, a sua posse não era boa, ou não era legitima.

Vê-se desde logo que os accordãos não se fundaram em prova, mas em uma simples presumpção, que, não estando, como não está, estabelecida na lei, não prova nada.

Se alguma coisa provasse uma presumpção dessa natureza, sempre que alguem errasse, em face da lei, estaria de má fé. Estaria de má fé o demandista, que, contra a lei, *que elle devia conhecer*, pedisse alguma coisa. Estariam sempre de má fé os tribunaes que, no julgamento das causas, contrariassem alguma disposição de lei, *que não deviam ignorar*. ESTARIA DE MA' FE' A PROPRIA 3ª CAMARA, NO CASO EM APREÇO, UMA VEZ QUE, NOS SEUS JULGAMENTOS, VIOLOU FLAGRANTEMENTE A LEI. Ninguem, entretanto, dirá semelhante coisa. Ninguem, por tal facto, julgará maliciosos os *eminentes julgadores*.

Demais, o autor tinha motivos para acreditar que a sua situação era legal como, effectivamente, era.

Tinha elle um contracto de arrendamento que lhe assegurava uma prorogação por cinco annos. Pediu essa reconducção. Contestaram-na. Recorreu a advogados, que o informaram da sua razão e affirmaram o seu direito. Sobreveio a expiração do prazo do contracto. Continuou o autor na posse do immovel.

Contestaram o seu direito á prorogação tacita da locação.

Foi elle, então, aos jurisconsultos. Ouviu os Drs. Lacerda de Almeida, Alfredo Bernardes, Clovis Bevilaqua, Eduardo Espinola, e delles obteve os pareceres que estão nos autos, no sentido da legitimidade da sua posse, como locatario que era. Disseram-lhes esses illustres juristas que, no caso sujeito, a reconducção tacita da locação se operára, mesmo contra os interessados interdictos, sendo perfeitamente legal a sua situação. Manteve-se, consequentemente, o autor na sua posse. Quem o não faria nas suas condições? Onde, pois, a sua má fé? O autor era locatario e condomino e o locatario, como o condomino, é sempre considerado um possuidor de bôa fé. (Clovis Bevilaqua, 1, p. 287).

O seu procedimento era sincero, e tão sincero que elle não hesitou em construir no immovel as vultosas bemfeitorias que construiu. Tel-o-ia feito um possuidor de má fé? Certo que não, a menos que fosse ao mesmo tempo um perdulario, e esse defeito não se presume em ninguem.

Considerando, portanto, provada dos autos a má fé do autor, quando os autos só fornecem elementos para demonstração da sua bôa fé, decidiram mais uma vez os accordãos rescindendos, por falsa causa, que occorre "todas as vezes que o Juiz parte da existencia de um facto fundamental que effectivamente não se realizou, ou cuja existencia, ao menos, não ficou provada" (C. de Mendonça n. 3 ob. cit. p. 57). "A nullidade procede, ou não exista a causa, ou ella seja falsa em relação aos autos; isto é, ou o julgador erra quanto ao facto, ou quanto á disposição da lei, considerando como causa, o que não devia, como tal, considerar". (Pimenta Bueno, ob. cit. p. 209).

RESULTA DO EXPOSTO QUE O ERRO DO TRIBUNAL NÃO PROVEIO DE MA' INTERPRETAÇÃO DA LEI OU DE MA' APRECIAÇÃO DA PROVA. JULGANDO A HYPOTHESE, O TRIBUNAL DECIDIU, NÃO SO', CONTRA O DIREITO DA PARTE, MAS, TAMBEM, CONTRA DIREITO EXPRESSO E FUNDADO EM FALSA CAUSA.

Por estes fundamentos, admittia a acção rescisoria, para julgar o merito

Assign.

Desembargadores:

CESARIO PEREIRA,

VICENTE PIRAGIBE,

MORAES SARMENTO,

MACHADO GUIMARÃES,

ARTHUR SOARES.

Não votaram:

Sá Pereira (ausente).

Ataulpho (ausente).

Nabuco de Abreu (ausente).

Celso Guimarães (ausente).

Francelino Guimarães (ausente).

Souza Gomes (impedido).

Euzebio de Andrade (impedido)

Costa Ribeiro (impedido).

Angra de Oliveira (impedido).

Montenegro (presidente).

VOTARAM CONTRA:

Saraiva Junior.

Armando de Alencar

Alfredo Russel,

Sampaio Vianna,

Leopoldo Lima,

Collares Moreira,

Carvalho e Mello,

Carrilho,

Ovidio Romeiro.

Nota — Foram relatores, dos accordãos referidos, na 3ª Camara da Côrte de Appellação, SARAIVA JUNIOR e SILVA CASTRO.

Rio, 26|10|928.

Dr. Abilio

OS ADVERSARIOS DA ACTUAL SITUAÇÃO PORTUGUEZA

Mais uma carta do ex-primeiro ministro José Domingues dos Santos

Lisboa, setembro de 1928 (Communicado epistolar da United Press por Adolfo Rosa) — Os componentes da famosa Liga de Paris, que são algumas das individualidades mais em destaque na politica portugueza e que nessa capital se encontram exilados, continuam a não se entender, registrando-se consecutivamente as dissenções que a pouco e pouco vão esfrangalhando a dita Liga.

No nosso communicado anterior transcreviamos uma carta do ex-presidente do ministerio, dr. José Domingues dos Santos ao seu amigo João Pedro dos Santos. Agora vamos transcrever uma outra carta enviada tambem pelo sr. José Domingues dos Santos ao mesmo amigo, e que é do seguinte teor:

"Paris, 18 de julho de 1928. — Meu querido amigo. — Deitei hontem uma carta para si, mas esqueceu-me de metter dentro do enveloppe com nome de d. Aurora de Almeida, um outro com o seu nome. Foi um descuido que póde ter consequencias desagradaveis, mas que agora já não posso remediar. Procure-a se aquella senhora ainda não lha entregou. E' uma carta volumosa com varios documentos importantes.

Hoje recebi uma outra carta sua. Aproveito a opportunidade para lhe responder.

Assumpto: Agatão Lança. Não fui de facto esperar o grande homem. Razão principal: só tive conhecimento da chegada delle quando elle já cá estava. Não fui só eu que lá não foi. O Raul Proença, Rezende, Vahia e Tudela tambem lá não foram. Os nossos amigos que lá appareceram, conhecendo o estado das nossas relações, entenderam que era melhor não me prevenirem. Talvez tivessem razão. Não sei que poderes lhe conferiram os deportados de Angola; aqui nunca mostrou qualquer documento nesse sentido (pelo menos ninguem delle me falou) e agiu sempre como bonzo renitente e odiento. A obra de approximação que se tentou e que nenhum resultado deu, foi obra de Bernardino Machado que deseja, a todo o transe, continuar a fazer o sacrificio de presidir. E como não póde ser presidente da Republica, sacrifica-se á presidencia do governo provisorio sem pasta. Foi elle que promoveu essas reuniões a que eu não quiz assistir, sendo a Junta representada por Affonso Costa, Jayme Cortezão e Pina de Moraes. Aquillo não deu nada de pratico. Reuniram-se tres ou quatro vezes em casa de Bernardino Machado, o Affonso propôz os quatro pontos de accordo, o Lança gritou as asneiras do costume e separaram-se após a assignatura do tal pacto. Uma historia tal a união. Com os bonzos daqui não é possivel quaesquer ligações. São burros e mãos. Basta de balões.

Cap. Franco — Eu não tenho a respeito desse ex-futuro correligionario a mesma impressão que o meu amigo. Antes de pertencer ao tal comité central, escrevia-me varias vezes. Uma vez dentro do comité nunca mais me escreveu. Tem lá tres cartas minhas sem resposta. Por que? Apezar dos pedidos insistentes que directa e indirectamente lhe fiz, nunca me deu a menor explicação do que fazia ou pensava fazer. Não sei o que se passou entre elle e os correligionarios que elle cita porque tambem estes nunca me deram cavaco do caso. Mas estou convencido de que estes o serviam muito melhor do que elle. Muito melhor e mais intelligentemente. Convencido estou ainda de que elle, consciente ou inconscientemente, servia apenas os interesses e rancores do Jayme de Moraes contra o nosso partido. Já sabia que elle pensava desligar-se da Esquerda Democratica. Em Lisboa elle affirmou mesmo ao Jayme Cortezão que, moralmente, já não pertencia ao nosso partido.

Não serei eu que o demova dessa intenção. Não tenho interesse em ter no partido pessoas que cá estão por favor e quando este lhes satisfazem os caprichos ou os interesses. Como veiu, assim vae, outros virão. E pelas informações que tenho, a falta delle não será muito sensivel. Bem ao contrario.

E' possivel que seja esta a ultima carta que daqui lhe escrevo. Tenciono entrar em Portugal. Vou jogar uma cartada difficil mas sinto que é necessario jogal-a. Se perder e fôr apanhado, tanto peor. Sinto que esta situação não póde manter-se por mais tempo. Ou muito me engano, ou temos andados a ser illudidos na nossa boa fé, ha um anno, a esta parte. Vou vêr. Estou crivado de dividas, numa situação que nunca conheci, nem mesmo nos meus tempos mais difficeis e não desejo continuar a ser illudido. Vou ver. Continue a escrever para aqui, que ás cartas lá me chegarão, onde quer que eu esteja. Abraços para todos os amigos do seu amigo certo e obrigado — *J. D. S.*"

COISAS DE MATTO GROSSO

Um telegramma do 3º vice-presidente do Estado

O senador Pedro Celestino recebeu, hontem, de Cuyabá, do deputado Palmyro Paes de Barros, 3º vicepresidente do Estado, o seguinte telegramma:

"Ha dias o coronel Balbino de Carvalho e seus companheiros rante o juiz Silva Coelho, havendo submettidos a inquerito pedo já deposto cinco testemunhas Nada apuraram da responsabilidade de Carvalhinho quanto ao assassinato do tenente Telesphoro em Poxoreu. Hoje, compareceu á audiencia todos os officiaes da Policia, fardados e armados, encarando presos e testemunhas em attitude ameaçadora durante a audiencia. Semelhante facto e outros do dominio publico têm escandalizado a população desta capital, especialmente os magistrados. Saudações. (a) Palmyro Barros.

A GREVE DOS MARITIMOS DE MARSELHA

Esforços do sr. Tardieu para solucionar o movimento

Paris, 25 (U. P.) — O ministro das Obras Publicas, sr. André Tardieu, está tentando arbitrar a questão da greve dos maritimos de Marselha. A tripulação de mais oito navios abandonou o trabalho. Cinco mil passageiros estão esperando a partida dos seus respectivos navios.

Lembre-se que tem hoje uma das melhores opportunidades de comprar bem

E' que hoje é o dia consagrado pelo

PARC ROYAL

ás grandes vendas de

Saldos e Retalhos

(18395)

NOTICIAS DO MEXICO

Mexico, 24 — De accôrdo com a lei e em vesperas de iniciar-se o julgamento popular, o procurador de Justiça do Districto enviou as suas conclusões ao Juizo de San Angel, encarregado do processo contra o assassino do general Obregón. O procurador de Justiça pede a pena de morte para José Léon Toral, autor material do assassinato, e vinte annos de prisão para a madre Conchita, instigadora e cumplice principal do crime. Por sua parte o juiz de San Angel, logar onde foi commettido o crime, concedeu aos defensores 29 dias para formular as suas conclusões. O expediente do processo consta já de 572 folhas. Castro Balda e onze accusados mais foram consignados ao juiz do Districto pelo procurador geral da Republica.

Mexico, 24 — O Mexico obteve importantes triumphos no primeiro periodo de sessões da Commissão Geral de Reclamações com os Estados Unidos recentemente encerrado. As reclamações apresentadas pelos Estados Unidos ascendiam a meio milhão de dollars e os arbitros reduziram-nas a oitenta mil dollars. O Mexico obteve tambem decisão favoravel no caso da reclamação apresentada por diversas companhias de vapores por motivo do fechamento dos portos mexicanos em 1924, e, finalmente, recebeu tambem sentença favoravel no assumpto das reclamações originadas pelo regimen de Victoriano Huerta.

Mexico, 24 — Depois de inaugurar a represa "Calles", no Estado de Aguas Calientes, chegou hontem a Monterrey o presidente da Republica, acompanhado do dr. Portes Gil, presidente eleito e de altas personalidades. Foram recebidos na estação pelo dr. Aaron Saenz, presidente do Estado de Nuevo Léon e presidente do Partido Obregonista.

O conceito não se impõe...

adquire-se aos poucos e muitas vezes nos é adverso, por isso é para ser bem notado o grande conceito em que é tido, entre nós, uma casa que se fez e continúa dia a dia a merecer o maior conceito do publico carioca: o "Ao Mundo Loterico" — rua do Ouvidor, 139, que tem lançado os maiores e mais retumbantes reclames das sortes grandes ali vendidas e das extraordinarias vantagens concedidas sem distincção a todos os seus freguezes. Agora é com os 2 numeros em cada bilhete que se vae iniciar na proxima quinta-feira, 1º de Novembro, creando assim, uma dupla probabilidade para os afortunados da sorte, que terão e pelos mesmos preços, além dos 2 numeros mais os 11 finaes em todas as loterias. Hoje circulará mais uma série de enveloppes "Mascotte" contendo duas sortes grandes, 50:000$ pr 4$400, fracções de 1$ e 800 réis e mais 200:000$ por 50$, fracções a 5$ com 10 finaes duplos. Amanhã — 100 Contos da benemerita loteria da Capital Federal — inteiros 20$, meios 10$, fracções 2$ e dezeninhas a 20$ e Sabbado, 3 — 200:000$ por 20$, meios 10$, fracções a 1$, com direito aos dois numeros e mais os finaes duplos até ao 11º premio. Só no "Ao Mundo Loterico". (18407)

NOTICIAS DE PORTUGAL

Foi preso em Lisboa o caixa do Banco de Credito

Lisboa, 25 (U. P.) — Foi preso nesta capital o sr. Daniel Gonçalves, caixa do Banco de Credito, pelo motivo de haver pago indevidamente 170 contos a Jorge Farinha, evadido para a Hespanha.

Lisboa, 25 (U. P.) — Appareceu nesta capital a "Revista do Ar", dirigida pelo aviador Pinheiro Corrêa.

Lisboa, 25 (U. P.) — Foram destruidas por incendio, em Covilhã, a casa de José Cruz, e em Lamego, a garage de João Maqueja.

Lisboa, 25 (U. P.) — Falleceu em Olhão o commerciante Joaquim da Silva Nardo.

Lisboa, 25 (U. P.) — Falleceu em Santo Thyrso o professor universitario Manoel Amandio Gonçalves.

Lisboa, 25 (U. P.) — Telegrapham de Martinxel dizendo que José Antonio Manoel assassinou José Barreiros.

Lisboa, 25 (U. P.) — Annuncia-se para breve o projecto de revisão do tratado entre Portugal e a China sobre as questões territoriaes.

Lisboa, 25 (U. P.) — Chegou a esta capital o financista britannico, lord Alexander Roger.

Lisboa, 25 (U. P.) — Os paquetes "Serra Ventana" e "Alban" transportam para o Brasil 421 emigrantes portuguezes.

Lisboa, 25 (U. P.) — O ministro da França communicou officialmente ao governo a vinda ao Tejo em novembro de uma esquadra commandada por um almirante.

Lisboa, 25 (U. P.) — O presidente Carmona, acompanhado pelos membros do governo, presidiu nesta capital á commemoração do anniversario da tomada de Lisboa aos mouros. A cerimonia realizou-se no Castello de São Jorge.

O "Dia do Empregado no Commercio" de Petropolis

A directoria da União dos Empregados no Commercio dessa cidade, desejando festejar condignamente o "Dia do Empregado no Commercio" no proximo dia 30 do corrente, deliberou realizar os seguintes actos:

A's 8 horas, missa na egreja do Sagrado Coração de Jesus, pelo repouso dos associados fallecidos.

A's 10 horas, romaria ao tumulo do antigo consocio Luiz Vieira da Motta.

A's 12 horas, hasteamento do pavilhão social, na séde.

A's 7 horas, sessão solenne, em que será inaugurado o retrato daquelle saudoso associado.

A's 8 horas, soirée dansante, dedicado ás familias dos associados.

EM TRAJANO DE MORAES

Inaugurou-se, solennemente, o novo edificio do Grupo Escolar Duque de Caxias

Com a presença dos srs. secretario do Interior e Justiça, director da Instrucção Publica, Bispo de Campos, representantes do presidente do Estado e dos secretarios das Obras Publicas e das Finanças deputados José de Moraes, Arnaldo Tavares e Elias Grego, autoridades locaes e outras pessoas gradas, inaugurou-se, a 20 do corrente, em Trajano de Moraes, Estado do Rio, o bellissimo edificio do Grupo Escolar "Duque de Caxias".

Em seguida á cerimonia da inauguração do Grupo Escolar, todos os presentes se dirigiram á sala da directoria sendo, então, inaugurados os retratos dos drs. Feliciano Sodré e José de Moraes.

Por essa occasião, falou o secretario do Interior, dr. Alvaro Rocha, que se referiu, em termos encomiasticos, á acção benefica do dr. José de Moraes á causa da instrucção publica.

Depois de percorrerem as varias dependencias do grandioso edificio, o secretario do Interior e sua comitiva tomaram os automoveis, em demanda da Fazenda "Santo Ignacio", de propriedade do dr. José de Moraes.

No palacete da Fazenda, o dr. José de Moraes, offereceu um lauto banquete aos seus hospedes, tendo, ao champagne, feito uso da palavra os drs. Alvaro Rocha, Arnaldo Tavares, Elias Grego, Alvaro Ribeiro e, por ultimo o deputado José de Moraes que agradeceu a honrosa visita que lhe faziam.

O que ficou resolvido na sessão de hontem do C. dos Operarios das Pedreiras

Grande numero de associados do Centro dos Operarios das Pedreiras, reunidos, hontem, na séde da sociedade, resolveram dirigir um pedido aos proprietarios de pedreira no sentido de que, de ora em deante, os pagamentos sejam realizados semanalmente, aos sabbados, fechando as folhas todas as quintas-feiras.

Julgamentos no Tribunal de Relação de Minas

Bello Horizonte, 25 (A. A.) — O Tribunal de Relação julgou em sua sessão de hoje, os seguintes processos:

Aggravos — Juiz de Fóra — Aggravante, dr. Eduardo Menezes Filho, curador de herdeiro; aggravado Manoel Balbino Mattos; — negado o provimento. Araguary — primeiros aggravantes : Vieira e Cia.; 2ºs. aggravantes, dr. Mario Silveira Pinheiro e José Vieira; aggravados — Candido Ferreira Rocha e outros. — Foi negado provimento aos dois aggravos, contra o voto do resembargador Oliveira Andrade. Ponte Nova: aggravante, Agenor Silva Passo; aggravado, o Juizo. Negado provimento. Alfenas — aggravantes — Anna Severina de Souza e outros; aggravado o Juizo — Dado o provimento.

Avocatoria — Campo Bello — Avocante, Raul Cardoso Barros; avocado, o Juiz — Julgada procedente a avocatoria para mandar subir o aggravo devidamente processado para instruir os autos de penhora.

Appellações: — Bello Horizonte — Appellante: coronel José Ferreira de Carvalho; appellado — O Estado de Minas Geraes — Foram desprezados os embargos — Rio Preto — appellante, a Empreza Hydro-Electrica Nacional; appellados: Francisco da Silva Cunha e sua mulher — Não conheceram da appellação. Paraisopolis: appellante o juizo; appellados: Agenor Alves Motta e sua mulher. Negado o provimento. S. João Nepomuceno — Appellante — Maria José Mendina Mendonça —appellada: á Federação Cooperativa Agricola de S. João Nepomuceno — Fo daido provimento.

Embargos — Bello Horizonte — embargante, Alfeu Marra Castro; embargados Paula Gontijo & Cia e o Banco Commercio Industria de Minas Geraes. Desprezados os embargos: Curvello — (Pirapora) — Embargante: Helena Magalhães; embargado, Luiz José Abilio — Foram recebidos os embargos, mas só para annullar a partilha geodezica e mandar que se proceda a outra — Mar de Hespanha: embargante, José Fernandes Mello, embargada, Francisca Ramos Braga — Foram desprezados os embargos — Cabo Verde — Embargante, Francisca Venancia; embargados, João Candido Oliveira e sua mulher — Empate — S. Luzia: Embargantes: Carlos Alves Santos Vianna e sua mulher; embargados, José Antonio Diniz Junior e sua mulher — Desprezados os embargos — Ouro Preto — Embargante: dr. Max Schwerber; embargado Farhat Caram: Empate.

Ainda o augmento de fretes na Great Western

Recife, 25 de outubro (A. A.) — O Centro de Fornecedores de Canna realizou uma assembléa para protestar contra a majoração das tarifas d Gret Western. Foi pequena a concorrencia de agricultores e industriaes em vista da exploração politica do caso.

A assembléa resolveu transmittir telegrammas ao presidente da Republica, dr. Washington Luis e ao governador do Estado, dr. Estacio Coimbra, pedindo a suspensão das actuaes tarifas. Não compareceram os representantes dos outros Estados.

O MERCADO DO CACAU

Bahia, 25 de outubro (A. A.) — O Syndicato do Cacáo, informa:

"O mercado esteve frouxo devido aos especuladores de Nova York que estão forçando a baixa, sendo o cacáo superior da Bahia cotado, hoje, na Bolsa de Nova York a 10 3|8 cents por libra. Cif."

A RUSSIA MYSTERIOSA

Como está armado em trem, no mar e nos ares esse paiz que se proclama inimigo das — guerras —

Paris, outuubro (U. P.) — Correspondencia epistolar — O mysterioso Exercito vermelho da Russia, a rapida expansão aerea desse paiz e a sua Armada renascida estão sendo olhados com crescente preoccupação por todas as capitaes da Europa, e isto é uma das razões por que todos os estadistas do Velho Mundo estão desejosos de que a Liga das Nações promova de novo a sua conferencia de desarmamento.

Ha nove annos, a destruição da frota russa era um facto realizado. Por dentro e por fóra, nada mais havia do que restos da famosa frota imperial. Nem um nvio poderia sair aos mares. Hoje, porém, a Russia possue duas marinhas. Uma, com uma esquadra de alto mar e a outra com uunidades destinadas á protecção littoranea. Ambas estão sob o commando de um chefe experimentado, o almirante Wictoroff. Russos enthusiastas já dizem que a frota vermelha controla o Baltico, podendo bloquear qualquer dos Estados visinhos, da Polonia á Finlandia.

A frota de alto-mar não contém navios novos: suas unidades são os velhos barcos da esquadra imperial, com dez e vinte annos de existencia, tendo sido reconstruuidos de alto a baixo e modernizados. As baterias foram melhoras, tanto quanto permittiam os magros recursos da Russia de agora.

Varios navios de guerra que foram afundados pela artilheria britannica em Erenstadt foram repostos na linha de agua pelo mesmo processo que permittiu o levantamento do submarino britannico, com a sua carga de mortos. A Russia está ainda questionando com a França e outros paizes a respeito da restituição de varios navios czaristas que foram internados nos portos francezes e outros do mediterraneo, ao ser deposto o governo imperial.

A esse tempo havia muitos officiaes fieis ao imperio, que ordenaram que os seus barcos procurassem portos amigos, antes que os marinheiros tivessem conhecimento da revolução russa. Muitos desses navios ficaram parados desde então e ainda hoje continuam sem utilidade.

A armada russa reconstruida representa um certo grão de efficiencia naval. A frota do alto mar está dividida em um grupo de tres cruzadores, tres divisões de quatro destroyers, duas divisões de tres submarinos cada uma e uma divisão de reserva de tres submarinos. Ha, além disto, como auxiliares, duas canhoneiras e uma divisão de quatorpedeiros.

Os tres cruzadores são do typo Gangut, da série de 1911, de 23.400 toneladas, com canhões de 305 mm. Têm os nomes de "Murat", "Commune de Paris" e "Revolução de Outubbro". Não pódem mais desenvolver a velocidade que tinham nas suas experiencias, ha de osete annos, mas ainda correm 14 nós.

Os doze destroyers datam do inicio da guerra e são da serie Nowik, tendo uma média de 1.300 a 1.600 toneladas de deslocamento e 18 nós de velocidade. Possuem quatro ou cinco ganhões de 100 m e dez tubos lança-torpedos. Os submarinos variam de 350 a 650 toneladas.

A frota de defesa da costa contém os navios mais velhos, alguns datando de 1.900. Não poderiam ir ao mal alto, mas podem operar em cooperação com os fortes da costa. A Marinha possue agora 23.650 marinheiros, dos quaes 10.000 são mantidos a bordo dos navios, sendo de 530 o numero de officiaes, 130 dos quaes eram antigos officiaes da marinha do czar.

A Russia está repetindo no Mar Negro o que fez no Blatico e dentro em breve terá duas frotas distinctas, completamente reconstruidas, certamente não capazes de competir com a de qualquer das potencias principaes, mas bastante forte para dar prestigios ao governo do Soviet no Baltico e no Mar Negro.

A falta de dinheiro tem difficultado o programma aereo russo, mas a sua quinta arma possue, dezenove bons aeroplanos de combate, construidos por meio de uma subscripção popular, como "resposta á Inglaterra". Além disto, ha alguns velhos apparelhos que servirão de escola.

O Exercito Vermelho, comprehendendo a sua nova força de viação, tem umtotaldel.134.000 homens e 62.000 officiaes.

Nos seus orçamentos, a Russia está autorizada a construir noventa esquadrilha aereas de doze aeroplanos cada uma, para o Exercito, ms em egral diz-se que isto, por longo tempo, ficará figurando apenas no papel.

OS LIMITES ENTRE A COLOMBIA E O PERU'

Já estão no Amazonas as commissões que vão demarcal-o

Manáos, 25 de outubro (A. A.) — Chegou a commissão Colombiana de limites com o Perú, chefiada pelo engenheiro Humberto Bruno, que seguirá para Iquitos ao encontro dos demais membros da mesma commissão e da commissão peruana, afim de iniciarem os serviços.

CRUZADA CONTRA A TUBERCULOSE

A Cruzada Nacional contra a Tuberculose, fundada a 1º de julho de 1920, e dirigida por um grupo de senhoras da nossa melhor sociedade, tem por fim combater a suberculose por todos os meios.

A' rua Frei Caneca n. 46 mantém ella um posto destinado a fornecer roupas e alimentos aos tuberculosos pobres. Até 30 de setembro ultimo foram ali distribuidos 84.593 soccorros no valor de 418:873$630. A Cruzada Nacional contra a Euberculose só fornece soccorros aos tuberculosos matriculados na Inspectoria da Prophylaxia da Tuberculose, e é sem duvida a associação particular que mais auxilia a Saude Publica, pois grande parte dos doentes se submettem ao exame medico só para poderem obter o cartão que dá direito a irem todas as quintas-feiras receber 2 ou 3 kilos de mantimentos e roupas no Posto da rua Frei Caneca.

Para poder cumprir o seu programma, a Cruzada está construindo um sanatorio para creanças tuberculosas em Nogueira (municipio de Petropolis).

Sabbado, 27 de outubro, a Cruzada Nacional contra a Tuberculose fará a sua quarta collecta publica nas ruas da capital.

Ella espera que mais uma vez o povo generoso desta cidade receberá com sympathia a venda da flôr do ipê, e que ninguem deixe de dar o seu obulo para os doentes da Cruzada.

THEATRO LYRICO -- HOJE - e mais alguns dias para attender a innumeros pedidos - HOJE

OS INCENDIARIOS DA EUROPA

PROGRAMMA KAUFMANN

HORARIO: 2 hs. — 3.40 — 5.20 — 7 hs. — 8.40 e 10.20

Nos theatros

CARTAZ DO DIA

CARLOS GOMES — Theatro Comico, ás 7 1|2 e 10 1|2.
IDEAL — Attracções, ás 4 e 9 horas.
IRIS — "Quizera amal-a", ás 8 e 8,30.
PALACIO — Recital de Bertha Singerman, ás 9 horas.
LYRICO — Fechado.
S. JOSE' — "Dentro da mala", ás 4 e 8 horas.
TRIANON — "O maluco da Avenida", ás 8 e 10 horas.
PHENIX — Fechado.
RECREIO — "E' da fuzarca!".
REPUBLICA — Fechado.

PRIMEIRAS

"Dentro da mala", no São José

Consta do cartaz do S. José, desde hontem, uma interessante "revuette" de Tito Leviano, em 1 acto de 10 quadros e com musica de Assis Pacheco e de Sophonias Dornellas.

Ha uma grande mala, da qual sae, com vida, ao ser embarcada no cáes, a "Titina", graciosa mulata feita por Palmyra Silva, quadro esse destinado a recordar o grande crime de S. Paulo. Pinto Filho e João Martins, a dupla que se encarrega de divertir a platéa, conduziram-se admiravelmente nos papeis de "Jacintho Fébrinha" e "Detective da Agencia Privada de Investigações". Mariska e "Zig-Zag girls" foram, como os primeiros, applaudidos e não teve menos palmas a actriz Edith Falcão, que cantou diversos numeros, tendo agradado mais no da lavadeira.

Os demais artistas do elenco muito se esforçaram pelo bom exito da peça.

NOTAS & NOTICIAS

A ESPERADA "PREMIERE" DE HOJE, NO RECREIO. Distribuição e titulos dos quadros da super-revista "E' da fuzarca!" — Vamos ter, hoje, no Theatro Recreio, as primeiras representações da nova super-revista da parceria Bettencourt-Menezes — "E' da fuzarca!, que se apresentará com grandiosa montagem e com todo apuro de encenação são os seguintes os titulos dos quadros: Uma pergunta necessaria; como gostam? ("avant rideau"); Um cavalheiro de bom gosto; A mulher nua (allegoria choreographica); Gato frio e Cachorro quente (cortina comica); O ovo de Colombo e o Malaquias da zona, (sketche comico); A mulher e os perfumes (cortina elegante); Beijos multicôres (allegoria); A grande moda; o tango argentino (cortina); Um pobre rico!; A lei do inquilinato; (cortina comica); Quero ser da fuzarca (sketche comico); Vitrolas e discos; Maluquinho da Silva; A Caravana (cortina); Jardim dos idiomas (allegoria patriotica); O teu orgulho me mata (cortina comica); Corrida eleitoral (sketche comico); Creanças de hoje (cortina elegante); E' da fuzarca! grande apotheose) Aranha céos (cortina); Adeus meu amor! (quadro); Exportação de fructas (cortina); Duetto comico de Mariquinhas e Joãosinho; Um homem apaixonado (sketche comico); Oh! Alda! (cartão de amor); Um quarto para dois (sketche comico); Jandyra (cortina alegre); A vida é um buraco (namoro em cortina); Tudo treme, tudo mexe (quadro remexido); Meu sabiá (numero popular); Grande match de foot-ball (sketche); Não sou borboleta (cortina); Perreiras vae recitar... (cortina) comica;; Azas a Santos Dumond (cortina electrica) Aleguá! (apotheose final).

Distribuição por ordem de entradas em scena: Revista, Henriqueta Brieba; Bom gosto, Vicente Celestino; Mariquinhas, Alda Garrido; Joãosinho, Olympio Bastos; Piccolo, Edmundo Maia; Parreiras, Manoel Pera; Melgaço, J. Figueiredo; Menina, Henriqueta Romanita; Adelaide, Elda Peres; Maluco, Oscar Soares; A mulher e os perfumes, Luiza Fonseca; Fantazia dos balões, Lili Brennier; Zé Povo, Oscar Soares; Lei, Luiza Fonseca; Proprietario, Oscar Cardona; Senda florida, Carmensilla Chrisantheme; Gato frio, Olympio Bastos; Vitrola e discos, Olga Bastos; Caravana, Henriqueta Brieba; Jardineiro, Vicente Celestino; Lingua Portugueza, Elda Peres; Frontão, Oscar Soares; Mesario, Oscar Cardona; Giuseppe, Edmundo Maia; Eleitora, Luiza Fonseca; Menino, Henriqueta Brieba; Menina, Lili Brennier; (apotheose). Cidade, Olga Bastos; Gloria, Vicente Celestino; Exportação de frutas, Luiza Fonseca; Zizinha, Elda Peres; Oh! Alda, Alda Garrido; Soléa, Carmensilla Crisantheme; Hoteleiro, Anibal Piva; Creada, Olga Bastos; Previdente, Edmundo Maia; Jandyra, Henriqueta Brieba; Rosinha, Elda Peres; Charleston, Anibal Piva; Sabiá, Lili Brennier; Boa vida, Oscar Soares; Piccolini, Edmundo Maia; Sururu', Oscar Cardona; Bangu' Henriqueta Brieba; Georgina Luiza Fonseca; Invento Santos Dumont, Lili Brennier; (apotheose final).

—:—

ARTE LONGA — A Arte, a verdadeira Arte dura muito, perdura além da vida. E, num momento em que a mercancia tudo avassalla é digno do melhor registro a abnegação de uns poucos em pról dessa Arte duradoira, dessa Arte eterna. A apreciada escriptor patricia sra. Iveta Ribeiro vem sendo, vigilante e irriquieta, uma como vestal desse culto pela Arte, persistente, teimoso duma teimosia adoravel e producente. Agora mesmo organisa para 3 de novembro, no Theatro Municipal, um espectaculo que somente o seu "savoir-faire" nos brindaria.

Tres actos e tres peças escolhidas com a meticulosidade de um Dyogenes procurando a Verdade: "Entardecer", de sua autoria, "Tres gerações" do novel e já victorioso theatralogo portuguez sr. Ramada Curta e "O Cartão de Visita", do muito apreciado escriptor sr. J. Ribeiro. O melhor é que, numa ironia que não fére, antes concita á luta, a sra. Iveta Ribeiro evitando os actores e as actrizes, entregou o desempenho dessas delicadas filigranas do theatro á espiritualidade moça: interpretal-as-ão as srtas. Gerty Dettrich, Zita Coelho Netto, Ilka Labarthe, Conceição Gomes, Thamar de Souza, Jacyra Victoria, Esmeralda Ribeiro e sra. Americo Azevedo. J. Ribeiro. Por ultimo, como se em torno dessa Missa Pagã esparzissem espiras de odoroso incenso, dirão escolhidos versos as sras. Marina de Padua, Eugenia Alvaro Moreyra e o sr. Alvaro Moreyra. Eis ahi mais um bello esforço da sra. Iveta Ribeiro pela Arte verdadeira e eterna.

—:—

"MULHERES... QUEM AS ENTENDE?" UM SUCCESSO PROXIMO DA COMPANHIA BRASILEIRA DE THEATRO COMICO — "Mulheres... quem as entende?" tem situações muito bem arranjadas, para que o publico nelle encontre os melhores momentos de bom humor. E' mais que sabido que uma mulher constitue um serio problema a resolver por qualquer intelligencia que não se considere muito abaixo da media... Imagine-se o que não serão varias mulheres, de quem se pretenda descobrir segredos, pesquizar subtilezas, que se acham muitas vezes disfarçadas num simples olhar brejeiro.

Breve tambem veremos a estréa de "A Manicure do Barbeiro", burleta de Freire Junior, que terá opportunidade de apresentar mais uma creação estupenda de Lia Binatti, no papel de Ramona, a sestrosa manicure. Hoje, temos tres peças de successo no programma do Carlos Gomes; na primeira sessão, ás 7,30, temos "Verdade ao meio dia". A's 9 horas, segunda sessão, "Noite de Reis", de Freire Junior, e ás 10,20, terceira sessão, de "O tio Borges", em que tomam parte as tres figuras côtadas do elenco da companhia: Lia Binatti, Manoelino Teixeira e Manoel Durães.

—:—

OS ESPECTACULOS EM HOMENAGEM AO ALTO COMMERCIO DE MODAS, NO CARLOS GOMES — A proxima terça-feira, é consagrada á classe dos empregados no commercio. Festas em regosijo ao dia serão celebradas pelas diversas associações de classe e durante todo o dia se distribuirão as homenagens aos que empregam suas energias no trabalho diario. A' noite, todas as vistas se voltarão para os theatros e principalmente para o que reserva um espectaculo dedicado ao alto commercio de modas, como acontecerá com o Carlos Gomes. A Companhia Brasileira de Theatro Comico, resolveu estabelecer que a segunda sessão de terça-feira proxima, ás 9 horas, seja em homenagem á "Notre Dame de Paris", com o sainete parisiense "Meu sogro é um pirata" para encher de alegria todo aquelle momento. Como é de prevêr, esse espectaculo por certo obterá ainda maior successo que os anteriores organizados com o mesmo caracter de homenagem ao nosso alto commercio de modas, representado nas principaes casas do genero. ... 7,30 e 10,20 é que veremos as primeiras representações de "Mulheres... quem as entende?", um sainete adaptado por Simões Coelho.

—:—

A FESTA ARTISTICA DE PROCOPIO FERREIRA — Antes de mais nada o publico deverá guardar o dia e data da festa artistica de Procopio, que será na proxima segunda-feira, dia 29.

Nesta noite o grande actor despedir-se-á do formidavel e incontavel numero de admiradores, que são os que habitam esta cidade. Depois, sabendo de antemão o successo estrondeante e memoravel que resultará a noite de 29, Procopio escolheu uma grande e bellissima peça. O original francez, e que pertence aos maiores repertorios das companhias estrangeiras que nos têm visitado. "O Sr. Brotonneau" é uma das mais seguras expressões do theatro francez. Em "O Sr. Brotoneau" vemos um personagem mundial. E' um homem que existe, dentro de sua desventura comica, em todos os mais afastados pormenores da terra e das sociedades. D'ahi Procopio ter escolhido tal comedia. E' que a observação geral do "O Sr. Brotonneau" larga e sem fronteiras, dará occasião o que elle possa elasticar a sua individualidade scenica. De resto, fatalmente, Procopio saberá compôr um typo desigual de todos os outros que temos visto, realizando no palco o "Sr. Brotonneau" numa fórma de comicidade séria, onde a analyse redundará numa clara e impressionante pagina de commentarios da propria vida.

Ultimamente interpretando as mais differenciaes figuras, parece que em nenhuma será tão notavel quanto o será no "O Sr. Brotonneau", segunda-feira dia 29.

—:—

O CARTAZ DO CINE THEATRO IRIS — Continua em pleno successo no cartaz do Cine Theatro Iris "Quizera amal-a", a deliciosa revuette de Paulo de Magalhães, á qual a Companhia de Revistas Modernas dá optimo desempenho.

Para 2ª feira, o Iris annuncia peça nova, cujo titulo daremos amanhã aos nossos leitores, mas que desde já podemos affirmar ser uma revista de absoluto successo.

—:—

CINE THEATRO VILLA IZABEL — Organizado pelas actrizes Aurora Rosany e Georgette Teixeira, realiza-se hoje no Cine Theatro Villa Izabel um espectaculo attraente dedicado ás familias do bairro.

No palco se representa a peça em 1 acto "O pae da creança", fazendo Pinto Filho o papel do protagonista e tomando parte a galante actriz Guy Martinelli. Haverá ainda mais um acto variado com sambas, canções, monologos, versos, tangos argentinos, magias e ventrilopia por Mister Loop.

Tomam parte as artistas Belmira de Almeida, estrella da comedia, Reynaldo Coutinho, Edith Falcão, João Celestino, Igne zLoop, Pedro Celestino e Emilia de Souza.

—:—

A FESTA DE ALBERTINA PEREIRA E ELZA GOMES, EM HOMENAGEM AO CLUB DOS BANDEIRANTES DO BRASIL — Está causando uma verdadeira revolução entre os frequentadores do Trianon, o brilhante festival organizado pelas insinuantes e applaudidas actrizes Albertina Pereira e Elza Gomes, em homenagem ao Club dos Bandeirantes do Brasil. Essa festa que se realizará na proxima 3ª feira 30, será revestida do maximo brilhantismo, constando do seu programma a unica representação da engraçadissima comedia "A carta anonyma", cuja interpretação marca uma brilhante victoria para Procopio e sua Companhia. Catullo da Paixão Cearense que é incontestavelmente uma das glorias do Brasil, far-se-á ouvir em alguns dos seus preciosos versos. Mario Nunes, o brilhante jornalista e apreciado autor theatral que tambem faz parte do directorio do Club dos Bandeirantes do Brasil, saudará em scena aberta o bandeirante Procopio Ferreira, o Theatro Nacional e as festejadas. Emfim vae ser de arte e alegria a noite de 3ª feira, 30, no Trianon. Os poucos bilhetes que restam, encontram-se á venda na bilheteria.

—:—

LEOPOLDO FRO'ES, EM SÃO PAULO — São Paulo, 25 (A. A. — Com a peça "Milhões de dollars" estréou hontem no Theatro Bôa Vista a Companhia Leopoldo Fróes.

O espectaculo constituiu um brilhante successo, sendo o actor Leopoldo Fróes muito applaudido pela selecta assistencia que enchia o theatro.

—:—

BERTA SINGERMAN — Dará hoje, em soirée ás 9 horas da noite, o seu primeiro recital extraordinario, dos tres annunciados para sua despedida, a excelsa declamadora, interprete maravilhosa da poesia, Berta Singerman. Inutil é enaltecer a insigne "diseuse" que consagrada pelo publico e pela critica, tem sido acolhida onde quer que se faz ouvir como a imperatriz sublime e apoteta na sua arte divina de interpretar os grandes poetas mundiaes. Berta Singerman mais uma vez receberá hoje os applausos calorosos e as ovações delirantes com que sempre tem sido acolhida pela élite da nossa sociedade, não sendo exagero ousar affirmar, pela forma como o programma está organizado, que o Palacio Theatro regorgitará de um publico de élite que mais uma vez irá tributar-lhe o preito da sua admiração. O programma de hoje é o seguinte:

"Cuento a Margarita", Ruben Dario; "El dia que me quieras", Amado Nervo; "Canciones de cuna", I cantiga del nini sano, II cantiga del nino enfermo, Maria Monwel; "Hermoso palido y tetrico", Fernandez Moreno e "Una hora de alegria y locura", Whitman, trad. Vasseur.

II — "El Cuervo", Edgard A. Poé, trad. Vasseur; "Hombres necios que acusais", J. Inés de la Cruz"; "El baile debajo los tilos", anonymo, trad. Aquarone; "Eramos siete hermanas", Gabriel D'Annunzio, trad. Villaespesa e "El vuelo del ardea", Gabriel D'Annunzio, trad. Baesa.

III — "In extremis", Olavo Bilac, trad. Douplée; "De la disputacion que Griegos y Romanos ovieron", Arcipreste de Hita; "Historias para ninos sin Corazón", I La cojita, II El nino pobre, J. Ramon Jimenez; "Consejo", Joaquim Dicenta e "Canta Corazon", Laura M. de Queiroz, trad. Reynolds.

—:—

A PROXIMA TEMPORADA DA COMPANHIA MARGARIDA MAX — Só quem tenha frequentado os espectaculos da Grande Companhia de Revistas Margarida Max poderá avaliar do brilhantismo que presidirá á temporada que no Palacio Theatro está companhia iniciará na primeira quinzena do proximo mez de novembro. M. Pinto, o seu activo empresario habituou de ha muito o nosso publico a admirar os seus grandiosos espectaculos dando-lhe a admirar quanto de bello e artistico a sua fantazia traça e mais uma vez virá encantar esse mesmo publico com o explendor das montagens a cujo serviço põe o melhor do seu esforço. Na revista "Rio-São Paulo", a primeira das esplendorosas revistas e com a qual se apresentará no elegante theatro da rua do Passeio, M. Pinto virá ainda demonstrar de quanto póde o arrojo de um emprezario e de como sabe aproveitar o seu aprimorado gosto na concepção das suas fantazias. Margarida Max aguarda impaciente a sua "rentrée" saudosa como está do querido publico carioca que tanto a admira e a quem ella tanto quer.

—:—

A MATINE'E DE DOMINGO, NO PALACIO THEATRO — Está de parabens a petizada pelo espectaculo que lhe proporcionará na matinée de domingo proximo a Empreza do Palacio Theatro. Do programma que foi cuidadosamente organizado, fará parte como principal attractivo, o celebre ventriloquo Cav. Castillo, o melhor artista no genero e que com os seus 26 automatos, promette divertir immensamente todas as creanças e mesmo nuo creamas. Cav. Castillo escolheu os melhores numeros do seu vasto repertorio que tem exhibido em todo o mundo e que tantos applausos lhe têm valido podendo-se desde já affirmar, pelo interesse que está na matinée, está despertando do successo que vae alcançar este encantador espectaculo. "Pinocho" o seu já afamado boneco, promette uns numeros muito especiaes para esta matinée e que muito fará rir a petizada. A completar os numeros de Cav. Castillo, a Grande Companhia de Revista de Norka Rouskaya, apresentará os mais bellos quadros de fantazia e de maior effeito, da revista "Rabo de saia" dos consagrados "azes" da revista de Marques Porto, Luiz Peixoto e Affonso de Carvalho.

—:—

A RAINHA DO FADO PORTUGUEZ, NA FESTA DO MAESTRO RADA — O grandioso programma com que vae ser levada a effeito a festa em homenagem ao maestro Serafim Rada, no Palacio Theatro na noite de 31 do corrente, terá o concurso da distincta actriz cantora Zulmira Miranda, a Rainha do Fado Portuguez, que cantará nessa noite, com acompanhamento de guitarras, os mais modernos fados. Só este attractivo seria sufficiente para fazer encher o Palacio Theatro, nas duas sessões. O brilho deste espectaculo será ainda accrescido com os nomes de outros artistas de valor que, gentilmente irão tomar parte no mesmo. A Companhia Norka Rouskaya apresentará nessa noite sebetcks completamente ineditos e muitos numeros novos de bailados. Tambem reapparecerá nessa noite a elegante bailarina Yára que tem estado afastada do palco por motivo de saúde. Na noite de 31, o Palacio deve esgotar as lotações nas duas sessões.

—:—

O FESTIVAL DE HORTENCIA SANTOS — Hortencia Santos, a querida "estrella" do Trianon, realiza a sua festa artistica no proximo dia 31, na elegante "boite" da Avenida.

Levando em linha de conta o prestigio de que gosa a querida comediante e, por outro lado, o esplendido programma organizado, é justo prevêr-se um exito retumbante para esse espectaculo.

Será dada em première a excellente comedia "Nelly Rosin", original de Bilhaud e Hennequim, na qual Procopio e Hortencia têm os principaes papeis. Em ambas as sessões haverá um esplendido acto variado, nelle tomando parte varios artistas.. A excellente orchestra typica argentina do maestro Andreoni, actualmente nesta capital, far-se-á ouvir no seu repertorio e acompanhará o actor Restier Junior em varios tangos argentinos. Procopio, a quem é dedicada a festa, recitará algumas fabulas de Catullo Cearense.

NOS CIRCOS

CIRCO OLIMECHA — E' amanhã que o Circo Olimecha realiza, com deslumbrante programma, a annunciada homenagem ao dr. Antonio Prado Junior, prefeito do Districto Federal. Durante os intervallos tocará uma banda militar.,

Domingo haverá a ultima matinée no bairro de S. Christovão.

A Agencia Americana amplia os seus serviços radio-telegraphicos

Em proseguimento ao seu programma de installação de estações radiotelegraphicas por todo o territorio de Republica, afim de melhorar e ampliar seus serviços de informações á imprensa, a Agencia Americana fez inaugurar hontem a sua estação radiotelegraphica em Bello Horizonte, installada á avenida Affonso Penna.

Por accasião da inauguração, compareceram á nova estação, na capital mineira, o sr. Antonio Carlos, presidente do Estado, os seus auxiliares de governo, representantes da imprensa bello-horizontina, representantes da imprensa, e outras pessoas gradas.

Nesta capital, compareceram á estação radiotelegraphica da mesma agencia, na rua Almirante Barroso, para o acto inaugural, o sr. Mello Vianna, o senador Alfredo Sá, vice-presidente do Estado de Minas Geraes, o dr. Cesar Grillo, representando o dr. Victor Konder, ministro da Viação, membros da representação federal do graande Estado central, representantes da Repartição Geral dos Telegraphos, do Club de Engenharia e dos orgãos da imprensa carioca, directores e funccionarios da Agencia Americana, e outras pessoas.

Transferencia de escreventes juramentados

O ministro da Justiça, por actos de hontem, resolveu transferir Alceu de Miranda do logar de escrevente juramentado do escrivão das freguezias de Lagôa e Gavea, para o logar de escrevente juramentado do escrivão das freguezias da Gloria e Coração de Jesus da 4ª Pretoria Civel do Districto Federal.

Habeas-corpus denegado

O juiz da 5ª vara criminal denegou hontem o pedido de habeas-corpus feito em favor de Jorge Corrêa, que allegava prisão illegal, por parte do 23º districto.

TRACHOMA A BORDO DO — "HOLM" —

Um passageiro atacado desse mal impedido de desembarcar

Vindo de Hamburgo e escalas, deu entrada, hontem, no porto desta capital o paquete "Holm", com muitos passageiros, a maioria de terceira classe e com destino a Buenos Aires.

Muito demorada foi a visita da Saude do Porto e o respectivo medico, ao examinar cuidadosamente os passageiros que para o Rio se destinavam, encontrou dentre elles um atacado de trachoma.

O medico da Saude do Porto tomou as providencias que o caso pedia, não permittindo o desembarque do passageiro em questão, de nome Antonio Ponges Grande, hespanhol, de 19 annos, e levou o facto ao conhecimento do Departamento de Saude Publica, afim de que o mesmo enfermo fosse examinado, a bordo por um especialista daquella repartição e, no caso affirmativo, porquanto o exame que elle havia procedido fôra superficial, manter o impedimento do desembarque.

Sob a violencia da tempestade, o barracão desabou, fazendo victimas

São Paulo, 25 — (A. B.) — Communicam de Ipaussu' que desabou, hontem, ali, violento temporal. No Salto do Palmital, onde se está construindo a ponte que liga Ipaussu' a Timbury, caiu uma arvore sobre o barracão onde se haviam refugiados varios operarios. Sete delles, ficaram gravemente feridos, vindo a fallecer em consequencia dos ferimentos recebidos.

O deputado Marrey Junior esperado em Santos

Santos, 25 — (A. B.) — O Directorio do Partido Democratico local prepara festiva recepção ao deputado Marrey Junior, que deve chegar hoje a esta cidade, acompanhado de varias personalidades do destaque do directorio central.

CENTRAL DO BRASIL

A estação D. Pedro II forneceu hontem, por conta dos diversos ministerios e outras repartições publicas, 43 passagens, na importancia total de ... 1:547$700.

— A Caixa de Aposentadorias e Pensões dos Ferroviarios, das Estradas de Ferro Central do Brasil, Theresopolis e Rio d'Ouro, transferiu a sua nova séde para a rua Senador Euzebio n. 98.

— A directoria da Central do Brasil, reiterou a circular que determina que seja descontada a taxa de 10 °|° sobre os despachos de laranjas, de accordo com a tarifa do Estado do Rio de Janeiro.

— Até segunda ordem foram supprimidos os trens de carga, no trecho de Norte a Engenheiro S. Paulo, da Central do Brasil. Essa medida prende-se a trabalhos que estão sendo executados ali.

— Deve comparecer á secretaria, afim de registrar a mudança de seu nome, o empregado da 2ª divisão, José Adão da Silva.

— Foi concedida a certidão solicitada pelo sr. Aldemar Joaquim Vieira.

— Foi concedido um mez de licença com 2|3 da diaria, aos empregados seguinte: Antonio Bernardino Pinto, Julio Pinheiro Barbosa, Heliotherio José Augusto e Manoel Joaquim dos Santos.

O imposto sobre a renda e a denuncia de uma irregularidade, no Pará

Belém, 25 — (A. B.) — O delegado fiscal recebeu denuncia de irregularidades que se viriam praticando no Imposto sobre a Renda. Os jornaes asseguram tratar-se do pagamento do imposto devido pela firma J. C. Veiga & Comp., que não obedeceu aos dispositivos do regulamento do imposto. A firma em apreço devia entrar com a somma de réis 2:800$000. Devido, entretanto, a um requerimento verbal que fizera, satisfez sua divida com réis 1:300$000, inclusive multa e desconto.

O chefe do serviço do Imposto sobre a Renda requereu o teor da denuncia, mas o delegado fiscal indeferiu esse requerimento.

A prisão de um homicida já pronunciado

Bahia, 25 — (A. B.) — A policia acaba de prender no municipio de Mundo Novo, o pronunciado por crime de morte Francisco Mornes, vulgo Mussun.

INSTITUTO DE PREVIDENCIA

Requerimentos despachados

Emprestimos:

Inscripção n. 2037 — A' vista da informação, sim.

Inscripções ns. 2043, 2046, 2048, 2049, 2052, 2053, 2054, 2055, 2057, 2059, 2060, 2061, 2064, 2067, 2070, 2072, 2079, 2081, 2084 e 2085 — Provado o exercicio, tempo de serviço, feita a liquidação, sim.

Inscripções ns. 2044, 2047, 2051, 2056, 2057, 2066, 2071, 2074 e 2076 — Provado o exercicio, tempo de serviço, natureza da funcção, volte a meu despacho.

Inscripções ns. 2045, 2068 e 2069 — Feita a averbação, sim.

Inscripções ns. 2050, 2062, 2063, 2065, 2073, 2075, 2080, 2082, 2083. — Provado o exercicio, tempo de serviço, feita a averbação, sim.

N. 11.982 — Indeferido. Não póde ser o peculio elevado sem o decurso do periodo de carencia.

N. 12.202 — Estando quites no valor do aluguel, concedo o cancellamento.

N. 12.204 — Mantenho a consignação, visto ser identico o aluguel da fiança anterior.

N. 12.247 — Feita a averbação, concedo a carta de fiança.

N. 12.251 — 12.252 — Sim, deixando prova.

N. 12.255 — 12.256 — 12.257 e 12.258 — Sim, em termos.

N. 12.270 — 12271 — Sim.

N. 12.032 — Sim.

N. 12.033 — Tendo em vista as informações, defiro o pedido.

N. 12.280 — Junte-se á inscripção.

N. 12.281 — 12.282 — Indeferido.

O pedido terminou em 20 de junho de 1928.

OS AUXILIARES DO SENHOR SUASSUNA

Parahyba, 25 — (A. B.) — O presidente João Pessoa nomeou, por decreto de hontem, os seus auxiliares que são os seguintes: secretario geral do Estado, sr. José Americo de Almeida; director da Imprensa Official, o sr. Celso Mariz; inspector interino do Thesouro, o sr. Matheus Ribeiro; prefeito da capital, o sr. José Avila Lins; ajudante de ordens do presidente do Estado, o coronel Elydio Sobreira e administrador interino da Recebedoria de Rendas, o sr. Waldemar Leite.

O Tribunal do Jury absolveu

O Tribunal do Jury funccionou, hontem, para julgar o réo Antonio de Araujo, accusado de homicidio, na pessoa de sua amante Maria Lessa, occorrido em 24 de maio do anno passado.

O conselho absolveu o réo pela privação dos sentidos.

Na Instrucção Publica

Portarias hontem assignadas pelo director:

Designando substituta effectiva Guiomar Santos para ter exercicio na sexta escola mixta do 11º Districto;

Tornando sem effeito a designação da substituta effectiva Carlota Coelho para a sexta escola mixta do 11º Districto.

— Requerimentos despachados pelo director:

Elisa Lopes de Castro Nunes — Ercilia Luzia Ferreira Vergolino — Estella Werneck de Abreu — Ete'vina Miranda — Eudoxia Chaves — Deferido.

— Despachos do Sub-Director:

Abrelina Passos Vianna — Noemia Pimenta Guarino — Maria Hozannach de Oliveira — Submettam-se á inspecção de saude.

Exigencias das secções.

Primeira secção:

Olga Thereza Bertea — Satisfaça a exigencia;

Clara Pimentel de Andrade — Apresente certidão do seu tempo de serviço prestado no periodo de 1º de março de 1921 a 31 de agosto ultimo.

Segunda secção:

Alda Salles — Apresente a esta secção o titulo de nomeação para a devida apostilla;

Deolinda Rodrigues, adjunta de terceira classe — Compareça a esta Secção para esclarecimentos.

A estimação para 1929 da safra de café no Paraná

Curityba, 25 — (A. B.) — A safra de café para o anno proximo promette ser das mais abundantes, estando estimada em 700 mil saccas.

A producção deste Estado augmenta annualmente, prevendo-se que constituirá, dentre em breve tempo, um dos seus maiores artigos de exportação.

O concurso para livre docente da Faculdade de Direito — da Bahia —

Bahia, 25 — (A. B.) — Terminaram brilhantemente as provas de direito constitucional, sendo approvado o candidato Alberico Fraga, que será nomeado pela Congregação, livre docente da Faculdade de Direito da capital.

THEATRO RECREIO - EMPRESA A. NEVES & CIA.

Grande Companhia de Revistas, da qual fazem parte

ALDA GARRIDO

a rainha do theatro, e o primeiro tenor Vicente Celestino

HOJE A'S 7,45

Primeiras representações da ultra-brilhante e da super-revista em 2 actos, 35 quadros e 32 numeros de musica, original dos LEADERS do theatro deste genero CARLOS BETTENCOURT e CARDOSO DE MENEZES

HOJE A'S 9,45

E' DA FUZARCA!

Com a mais encantadora e deliciosa partitura de J. CHRISTOBAL, SERAFIN RADA, SA' PEREIRA, SINHÔ, BOMFIGLIO DE OLIVEIRA, MARIO SYLVA, LAMARTINE BABO e JOTA MACHADO.

Melgaço — J. FIGUEIREDO
Giuseppe -- Tagliarini e Pe Diventi - EDMUNDO MAIA
Mariquinha — Oh, Alda — ALDA GARRIDO.
Joãosinho — Gato frio — OLYMPIO BASTOS.
Bom gosto — jardineiro — grilo — VICENTE CELESTINO.
Parreiras -- MANOEL PERA
Maluco — Zé Povo — Frontão — Boa vida — OSCAR SOARES

Magistral e originalissima encenação de JOÃO DE DEUS
Estréa da notavel actriz bailarina CARMENSILLA CRISANTHEME.
Magestosos scenarios de todos os nossos melhores artistas — GRANDE LUXO DE INDUMENTARIA
Brilhante direcção de orchestra do maestro J. CRISTOBA'L
30 — RECREIO-GIRLS — 30

— Esta première marcará o maior acontecimento theatral de 1928 —

Todas as noites sempre: E' DA FUZARCA!

DOMINGO - PRIMEIRA e SUMPTUOSA MATINÉE, A'S 2.45

PALACIO THEATRO Tel. C. 0838

GRANDE COMPANHIA DE REVISTAS DE

NorkaRouskaya

AVISO — Por accordo entre a Empreza do Palacio Theatro e M. Franciscus da "Grande Companhia de Revistas de Norka RousKaya".

HOJE - Não haverá espectaculo

para dar logar ao "Primeiro recital extraordinario" de Berta Singerman.

Amanhã | Sessões ás 8 e 10 hs | Amanhã

EXITO FORMIDAVEL do incomparavel ventriloquo

CAV. CASTILLO

com os seus famosos bonecos e o já popular PINOCHO na deliciosa revista

RABO DE SAIA

DOMINGO, ás 2 3|4 — GRANDIOSA MATINÉE com CAV. CASTILLO e os melhores quadros de fantasia da revista

RABO DE SAIA

Programma especialmente organizado para creanças

POLTRONAS . . . . . 5$000

HOJE | As 9 horas da noite | HOJE

A EXCELSA DECLAMADORA

Berta Singerman

dará o seu

Primeiro recital extraordinario

de cujo magestoso programma se destaca — "EL DIA QUEME QIERAS", de Amado Nervo; "UNA HORA DE ALEGRIA E LOCURA", de Whitmann; "EL CUERVO", de Edgard Poe; "IN EXTREMIS" de Olavo Bilac, etc.

Amanhã | As 4 horas da tarde | Amanhã

Segundo recital extraordinario

em cujo programma figuram: "SANTIFICADO SEAS", de Arturo Capdevilla; "HERMANA AGUA", de Amado Nervo; "NOCTURNO", de Asuncion Silva; "POLYRITMO DE LA MUJER VEGETAL", de J. Parra del Riego etc.

2. feira | As 9 horas da noite - 3· recital | 2· feira

Despedida de Berta Singerman

COM UM PROGRAMMA NOVO. POLTRONA . . . . 12$000

CINE-PARQUE BRASIL
R. D. Anna Nery 258 — V. 3289
LEGIÃO DOS CONDEMNADOS, com Gary Cooper e A SUA MAIOR LUTA, film de aventuras. Amanhã e domingo: OS QUATRO FILHOS, com James Hall e outros astros.

CINEMA OLYMPIA
R. D. Anna Nery 258 — V. 3289
Hoje — O HOMEM FE'RA, grandioso film em 8 actos com Ralph Ince; A' MARGEM DO RIO TONTO, super-drama em 7 actos, com Richard Arlen. Amanhã: A DANSA DA VIDA, 10 actos da United Artists; AS ARENGAS DO HAREM, comedia em dois actos. (D 26496)

Cine Real
Rua Barão do Bom Retiro 251
HOJE — DOLORES DEL RIO em
RAMONA
VIOLA DANA em
O ARDIL DE NANETTE
2ª, 3ª e 4ª-feiras: HAROLD LLOYD em
HAROLDO-VELOZ

Cine Modelo
R. 24 de Maio, 287 — J. 0578
RAMONA
com DOLORES DEL RIO
Visão Suprema
com MARY ASTOR

Cine Meyer
RICHARD DIX em
"CANTANDO VEM, CANTANDO VÃO"
7 actos da PARAMOUNT
PALLY MORAN em
PAE DE FAMILIA
7 actos da METRO GOLDWYN
Sabbado:
CURA-SE AMOR COM AMOR

CINE BOULEVARD
TELEPHONE VILLA 0124
FIDALGAS DA PLEBE, com Clara Bow e TRAGEDIA DO POLO NORTE, com Riar Larsen. Amanhã e domingo: Beatrice Cenci em NOIVA ABANDONADA. (18393)

CINE FLUMINENSE
Campo de S. Christovão, n. 69
Phone V. 1404
HOJE
Tempestade
com JOHN BARRYMORE
PIC-NIC AQUATICO
(Comedia)
Amanhã:
"As Fidalgas da Plebe" com CLARA BOW
Amar, Soffrer e Vencer com MARY ASTOR
(D 26468)

Paris
HOJE
ANJO DAS RUAS.
CAPITULANDO AO AMOR.
CHIQUINHO & Cia.
2ª-feira, 29 — Quartetto de amor e Casamento ou cadeia.

Popular
HOJE
OS QUATRO FILHOS.
O GAUCHO.
A TEIA DE ARANHA.
Amanhã — O Gaúcho — O veneno do jazz e A ilha do thesouro enterrado.

Mascotte
HOJE
AMOR DE BOHEMIO.
A NOIVA ABANDONADA.
E COMEDIA.
Amanhã — O Principe Fazil e Ilha do thesouro enterrado.

Primor
HOJE
PRINCIPE FAZIL.
O CIRCO.
O VENENO DO JAZZ.
Parisiense Jornal n. 29.
Amanhã — Algemas de brilhantes e Uma mulher e tanto.

TRIANON
COMPANHIA PROCOPIO FERREIRA
Sessões, ás 8 e 10 horas
ULTIMOS ESPECTACULOS
Hoje, amanhã e depois
A formidavel, emocionante e engraçadissima comedia de CARLOS ARNICHES
O Maluco da Avenida
A grande peça onde PROCOPIO tem uma das suas mais notaveis creações.

Amanhã | Vesperal elegante ás 4 horas | Amanhã

SEGUNDA-FEIRA 29
FESTIVAL DE PROCOPIO
com a peça
O senhor Brotonneau
obra prima de ROBERT DE FLERS et CAILLAVET
Repertorio do grande actor FELIX HUGUENET
Bilhetes á venda

TERÇA-FEIRA 30
Récita das actrizes ELZA GOMES e ALBERTINA PEREIRA em homenagem ao CLUB DOS BANDEIRANTES DO BRASIL
Unica representação da engraçadissima comedia:
A carta anonyma
QUARTA-FEIRA, 31:
Despedida da Companhia
Festival de HORTENCIA SANTOS com a encantadora comedia
NELLY ROSIER

Em 3 de Novembro estréa neste Theatro da Companhia Brasileira de Sainete Abigail Maia — Raul Roulien
Direcção: Oduvaldo Vianna.

CINE GRAJAHU'
R. Barão de Mesquita, 972. V. 5255
DOIS AMANTES
com RONALD COLMAN e VILMA BANKY
SUA ULTIMA BALA
com TOM TYLER

Cine Helios
R. Barão de Mesquita, 640. V. 4767
A DANSA DA VIDA
com MARY PHILBIN
e uma comedia

Cinema Apollo
L. do Rio Comprido 32 — V. 5619
TEMPESTADE
com John Barrymore e uma comedia
(18384)

EMPREZA PASCHOAL SEGRETO

Theatro Carlos Gomes
COMPANHIA BRASILEIRA DE THEATRO COMICO
HOJE HOJE
A'S 7.30 — (1ª Sessão)
O victorioso sainete comico argentino, adaptado por CELESTINO SILVA
A VERDADE AO MEIO-DIA
Com LIA BINATTI — MANOELINO TEIXEIRA e MANOEL DURAES, nos principaes papeis
A'S 9 HORAS — (2ª Sessão)
A engraçadissima burleta-vaudevillesca de FREIRE JUNIOR
Noite de Reis
Estupenda creação de LIA BINATTI—MANOELINO TEIXEIRA e MANOEL DURAES.
A'S 10,20 — (3ª Sessão)
Continuação do successo do sainete hilariante adaptado por LUIZ ROCHA
O TIO BORGES
Tendo LIA BINATTI — MANOELINO TEIXEIRA e MANOEL DURAES
Machina de escrever e mesa da CASA EDISON
TERÇA-FEIRA
Nas sessões de 7,30 e 10,20:
O sainete comico argentino, adaptado por SIMÕES COELHO
MULHERES... QUEM AS ENTENDE?...

Theatro São José
Matinées diarias a partir de 2 horas
HOJE HOJE
Em MATINÉE e SOIRÉE
A Mulher Cubiçada
A admiravel producção da UNITED ARTISTS, com NORMA TALMADGE.
No mesmo programma:
Corações irlandezes
Aventura romantica com MAY MAC AVOY
NO PALCO NO PALCO
Nas sessões de 4,20 e 8,20:
Continuação das representações da engraçadissima "revuette" de TITO LEVIANO
DENTRO DA MALA
Exito comico de PINTO FILHO, ARNALDO COUTINHO, JOÃO MARTINS e PALMYRA SILVA
Bailes encantadores por MARISKA e "girls". Cortinas elegantes por EDITH FALCÃO e GUY MARTINELLI.
SEGUNDA-FEIRA Na téla:
Duas grandiosas producções do PROGRAMMA SERRADOR
O ESTUDANTE DE PRAGA
com WERNER KRAUSS e CONRAD VEIDT
— E —
A FILHA DO CZAR
com EVE SOUTHERN

ESPEREM... e terão, no dia 1º de NOVEMBRO — no — ODEON

A BORBOLETA DOURADA

LILY DAMITA
a adoravel heroina de "LYRIO DE GRANADA" nesse film "campeão" do PROGRAMMA SERRADOR

Novo agente fiscal interino na Parahyba

Pelo ministro da Fazenda foi approvado o acto do delegado fiscal na Parahyba, que nomeou José Baracuhy de Paiva para exercer, interinamente, as funcções de agente fiscal do imposto de consumo no interior daquelle Estado, durante o impedimento do effectivo Wilson Viriato de Medeiros, que está licenciado.

Um collector que passa a prefeito municipal

Ao delegado fiscal do Paraná declarou o director geral do Thesouro, que o collector federal em Deodoro, naquelle Estado Antonio Theophilo Vieira, fica autorizado a afastar-se do exercicio de suas funcções, conforme pediu, pelo prazo de duração do mandato de prefeito municipal daquella localidade.

Outro collector que é eleito — intendente —

O director geral do Thesouro declarou ao delegado fiscal no Rio Grande do Sul que o collector federal em São Leopoldo Theodomiro Pato da Fonseca fica autorizado a afastar-se do exercicio de suas funcções, pelo prazo de duração do seu mandato e intendente municipal, para que acaba de ser eleito.

Duas certidões de divida remettidas ao procurador da Republica

Ao terceiro procurador da Republica remetteu o director da Receita duas certidões de divida e conta corrente do commandante do L'oyd Brasileiro, Eurico Pedroso, na importancia total de 30:205$980.

DIA DO EMPREGADO NO COMMERCIO

Programma organizado pela A. E. C. em commemoração da festiva data

A directoria da A.E. C., dirigiu ás sociedades de radio nesta capital o seguinte:

"Transcorrendo a 30 do andante, o "Dia do Empregado no Commercio" esta directoria resolveu organizar o programma dos festejos em homenagem áquella data, programma a que procuramos dar a maior publicidade.

Ser-nos-ia sobremodo agradavel registrar a adhesão dessa sociedade, cooperando para o maior brilhantismo das commemorações projectadas: assim sendo, tomamos a liberdade de solicitar de vv. ss. a fineza de fazer irradiar a noticia detalhada que annexamos.

Contando com a bondosa acquiescencia, antecipamos sinceros agradecimentos e nos subscrevemos com elevada estima e distincto apreço" (a) Antenor G. de Carvalho, 1º secretario.

Programma organizado:

1) — Associação dos Empregados no commercio do Rio de Janeiro — Grande baile na séde social offerecido aos srs. socios e suas exmas. familias. Ingresso com a carteira social e recibo n. 10.

2) — Jockey Club — corrida em homenagem á festiva data. Disputa do grande premio "Associação dos Empregados no Commercio". Preços especiaes para todos os auxiliares do commercio: tribuna especial — cavalheiros 5$000, senhoras ou menores 2$500. Tribuna popular — Cavalheiros, senhoras ou menores, 1$500. Esses preços se referem unicamente aos ingressos adquiridos na secretaria da Associação.

Palacio Theatro — Espectaculo organizado em commemoração ao "Dia do Empregado no Commercio", pela Companhia Norka Rouskaya: representação da revista "Um pouco de tudo". Especialmente para os socios da Associação e suas exmas. familias. Preços: frizas 10$000, camarotes 8$000, poltronas 2$000, balcões 1$000, galerias numeradas 500 réis e geraes 300 réis. Bilhetes á venda na secretaria da Associação com apresentação da carteira social.

4) — Theatros Recreio, Carlos Gomes e S. José das Empresas A. Neves & Cia. e Paschoal Segreto — espectaculos com reducção de 50 °|° nos preços das entradas a todos os socios da Associação e suas exmas. familias, mediante apresentação da carteira social.

Cinemas Odeon, Republica, Imperio, Capitolio, Pathé e Pathé Palace, das Companhias: Brasil Cinematographica, Pelliculas de Luxo da America do Sul — Mario Ferrez Filho, funcções com 50 °|° de abatimento nos preços das entradas aos socios da Associação e suas familias, mediante apresentação da carteira social.

6) — Cine Theatro Central, Ideal e Iris, bem como cinemas Mem de Sá, Atlantico Americano, Guanabara, Tijuca, America, Brasil, Velo, Haddock Lobo e Villa Isabel, funcções com 50 °|° de abatimento nos preços das entradas aos socios da Associação e suas familias, mediante apresentação da carteira social.

7) — Film Associação dos Empregados no Commercio do Rio de Janeiro, magnifica reportagem cinematographica que está exhibida nos cinemas Odeon, Capitolio e Republica.

8) — Hymno do Empregado no Commercio, cantando em scena aberta no Palacio Theatro.

Dirigiu-se tambem á directoria da A. E. C ás associações patronaes desta capital solicitando a intervenção das mesmas junto aos estabelecimentos commerciaes para que no dia 30 seja o commercio fechado ao meio dia e o pagamento aos auxiliares effectuado no dia 29.

Para maior brilhantismo das festividades projectadas, a directoria da Associação dos Empregados no Commercio está se dirigindo ao commercio da Avenida, solicitando o embandeiramento da nossa principal arteria no dia 30 do corrente: o trecho comprehendido entre a avenida e a rua do Ouvidor receberá illuminação reforçada e a fachada da Associação será illuminada por possantes reflectores dando grandioso aspecto ao baile que será levado a effeito no "Dia do Empregado do Commercio".

OFFERTAS AO "CORREIO DA MANHÃ"

Dos srs. M. D. Ferreira & Companhia estabelecidos nesta praça á rua Uruguayana 95, recebemos uma duzia de lapis que aquella firma está distribuindo aos seus freguezes, como brinde da sua casa commercial "A' Nobreza".

Victima de um trem falleceu no hospital

Em consequencia dos ferimentos que recebeu num desastre de trem de que foi victima no dia 9 do corrente, falleceu, hontem, no Hospital Evangelico, o empregado da Central do Brasil, Romão Hypolito Soares, de 69 annos, viuvo, residente á rua D. Clara n. 78.

O seu cadaver foi recolhido ao necroterio.

Um trabalhador atropelado — por auto —

Na rua do Lavradio, esquina da dos Arcos, foi atropelado por um auto, hontem, á tarde, o trabalhador Seraphim de Oliveira, residente á rua João Torquato n. 101, B. em Bomsuccesso.

Tendo recebido ferimentos em varias partes do corpo, Oliveira foi soccorrido pela Assistencia, recolhendo-se depois á sua residencia.

Colhido por automovel

Na rua do Cattete, foi colhido por um automovel, soffrendo ferimentos pelo corpo, o lavrador José da Silva, de cor parda, com 30 annos de edade e domiciliado em Saquarema, no Estado do Rio.

Levado para o Posto Central de Assistencia, recebeu ali os medicamentos de que necessitava.

Era de esperar... o formidavel successo que corôou, hontem, a estréa deste film colossal!

Ateava paixões! Inspirava loucuras!

... E, NO ENTANTO, ERA UMA MULHER MACHINA, PRODUZIDA PELA MECHANICA DO ANNO 3.000!

Esse e outros assombros estão pasmando o Rio em peso!
O mais original e espectaculoso dos films.
Grande orchestra e musica propria.

O colosso da UFA apresentado pelo Programma URANIA.

Este film não será exhibido nos Cinemas de COPACABANA, BOTAFOGO, TIJUCA, RUA DA CARIOCA e H. LOBO

HOJE HOJE

O FILM QUE EMPOLGOU TODO SÃO PAULO!

COMO EXPLICAR AO MEU FILHO?

FILM SCIENTIFICO, INSTRUCTIVO E EDUCATIVO do "*Programmna Kaufmann*"

O film unico que resolve, definitivamente, um dos mais serios problemas da educação infantil.

Ha perguntas que as creanças fazem aos paes e estes não sabem, ou não podem responder! Este film vos explicará a maneira de ter a felicidade em vosso lar, pela ausencia absoluta de interpretações erroneas de coisas que o vosso filho ignora!

NA PROXIMA SEMANA

no THEATRO LYRICO

200$000 a 250$000

Ternos de casemira pura lã sobmedida, de côres, azul e preto. Alfaiataria Paris. 52, Rua Uruguayana, 52. (18005)

No Mundo da Téla

CARTAZ DO DIA

CAPITOLIO — "Beau Geste", Paramount, com Ronald Colman, Roldph Fordes, Noha Beery e Neil Hamilton.

CENTRAL — "Abarbados por amor", First National, com Gourge Sidney e Charles Murray.

GLORIA — "A Boneca de Paris", prog. Urania, com Lily Damita e Eric Barclay.

IDEAL — "Aventuras de um Cometa", First National com Jack Mulhall e "Le Rêve", Diamond prog., com Signoret.

IMPERIO — "Casamento a prazo fixo", Paramount, com Esther Ralston.

IRIS — "A Rua do Peccado", Paramount, com Emil Jannings e "Allô, Cheyeno", Fox, com Tom Mix.

LYRICO — "Os incendiarios da Europa", prog. Kaufmann.

ODEON — "O Estudante de Praga", prog. Serrador, com Conrad Veidt e Eliza La Porta.

PARISIENSE — "Toda núa", com Andrey Muson.

PATHÉ PALACE — "A Princeza Masha", prog. M. Ferrez, com Claudia Victriz.

RIALTO — "A mulher divina", Metro-Goldwyn, com Greta Garbo e Lars Hanson.

S. JOSE' — "A mulher cobiçada", United Artists, com Norma Talmadge e Gilbert Roland e "Corações irlandezes", prog. Matarazzo, com May Mac Avoy.

Serrador, com Conchita Piquer e Raymond de Sarka.

PARIS — "O Anjo das ruas", Fox, com Charles Farrell e "Capitulando ao amor", Universal, com Mary Philbin.

PARQUE BRASIL — "A legião dos condemnados", Paramount, com Gary Cooper e "A sua maior luta".

POPULAR — "Os quatro filhos", Fox, com James Holl, "O sacrificio", Warner Bros, com Dolores del Rio e "A teia de aranha".

REPUBLICA — "Beatrici Cenci", prog. Serrador, com Maria Jacobini e "Suzanna", prog. Serrador, com Corinne Griffith.

REAL — "Ramona", United Artists, com Dolores del Rio e "Ardil de Nanette", com Viola Dana.

SMART — "O Passaro Negro", com Noah Beery e "O poder occulto", prog. Urania, com Suzy Vernon.

e Jack Mulhall e "Ao Deus dará", com Buzz Barton.

TIJUCA — "Céo aberto", First National, com Dorothy MacKall e Jack Mulhall.

VELO — "As fidalgas da plebe", Paramount, com Clara Bow e Richard Arlen.

VILLA ISABEL — "Dois cavalleiros arabes", United Artists, com William Boyd, Mary Astor e Louis Wolheim.

e Louis Walheim e "Heróe de encommenda", Universal, com Ted Wells.

NOS BAIRROS

ATLANTICO — "Cura-se amor, com amor", Paramount, com Adolphe Menjou e "Com quem me casarei?", com Mary Carr.

AMERICANO — "O Principe Fazil", Fox, com Charles Farrell, Greta Nissen e Mae Bush.

AMERICA — "A Actriz", Metro-Goldwyn, com Norma Shearer e "A borda vermelha", First National, com Ken Mayuard.

APOLLO — "Tempestade", United Artists, com John Barrymore e Camilla Horn.

BOULEVARD — "Fidalgas da plebe", Paramount, com Clara Bow e "Tragedia do Polo Norte", Ufa.

BRASIL — "Vento e areia", Metro-Goldwyn, com Lillian Gish, Lars Hanson e Montagu Love.

FLUMINENSE — "Tempestade", United Artists, com John Barrymore e Camilla Horn.

GUANABARA — "O quartetto do amor", Paramount, com Florence Vidor.

GRAJAHU' — "Dois amantes", United Artists, com Ronald Colman e Vilma Banky e "Sua ultima bala", com Tom Tyler.

HELIOS — "A dansa da vida", United Artists, com Mary Philbin, Don Alvarado e Lionel Barrymore.

LAPA — "Napoleão", prog. Matarazzo, com Albert Dieudoné e Abel Gance.

MASCOTTE — "Amor de Bohemio", United Artists, com John Barrymore e "Noiva abandonada", prog. Serrador, com Sally O' Neill.

MEM DE SA' — "Haroldo, o Veloz", Paramount, com Harold Lloyd e Ann Christy.

MEYER — "Cantando vão, cantando vêm", Paramount, com Richard Dix e "Pae de familia", Metro-Goldwyn, com Farrell Mac Donald.

MODELO — "Ramona", United Artists, com Dolores del Rio, e Warner Baxter e "Visão suprema", First National, com Mary Astor.

NACIONAL — "O Preto que tinha a alma branca", prog.

Exonerações na Justiça

O ministro da Justiça exonerou José Valentim da Silva do logar de servente do Internato do Collegio Pedro II, e Eugenio Martins do logar de chauffeur do Serviço de Saneamento Rural, do Departamento Nacional de Saude Publica.

Recodução de professores

O ministro da Justiça reconduziu por quatro annos, no cargo de professores da Escola Profissional da Policia Militar do Districto Federal: o capitão Alvaro Arêas, o major Julio Mirabeau de Azevedo Soares, o major José Araripe de Macedo, o major José Fernando Affonso Ferreira o tenente-coronel Sebastião Corrêa Fontes, o tenente-coronel Azôr Brasileiro de Almeida, o tenente-coronel Gustavo Moncorvo Bandeira de Mello e o tenente-coronel Rodolpho Vossio Brigido.

Licenças na Saude Publica

O ministro da Justiça resolveu conceder tres mezes de licença a Sebastião dos Reys Brandão, enfermeiro do Serviço de Prophylaxia da Lepra e das Doenças Venereas do D. N. do Saude Publica, e dois mezes a Anthero Moreira Marques, cocheiro da referida inspectoria.

Os bispos bahianos reunem-se

Bahia, 25 — (A. B.) — Realizou-se uma grande reunião de todos os bispos da Bahia, no palacio Archiepiscopal, afim de tratar de assumpto ligados ás dioceses.

Designação na Saude Publica

O ministro da Justiça designou o dr. Genesio de Souza Pitanga Filho para exercer o cargo de assistente da Inspectoria de Prophylaxia da Tuberculose, do Departamento Nacional de Saude Publica, emquanto o dr. Servulo Lima estiver servindo na Inspectoria dos Serviços de Prophylaxia.

Na Prefeitura

Foram concedidas as seguintes licenças: de dois mezes, ao apurador de sebo do Matadouro de Santa Cruz, Cypriano Fernandes de Oliveira; e de 34 dias, á professora adjunta, Maria Magdalena Sommartino Carregal.

— Pelo agente do Andarahy, foi multado em 1:000$000, por ter abatido clandestinamente um carneiro para consumo publico, o sr. Joaquim Maria Rodrigues, proprietario do açougue situado á rua José Vicente n. 43.

— Foram dispensados do ponto: com dois terços do que vencem, durante seis mezes, ao calceteiro de obras, Felippe Nery de Freittas; durante dois mezes, em prorogação, ao ajudante de motorista do almoxarifado, Olegario Rodrigues de Faria; durante dois mezes, com um terço do que vence, ao preparador de buchos do Matadouro, Paulino de Oliveira e Souza e durante seis mezes, em prorogação, ao servente de obras, José Luiz Longo.

Atropelado por auto

Colhido por um auto na avenida Rodrigues Alves, em frente ao Moinho Inglez, onde trabalha, a operaria Christina Alves Ferreira, de 17 annos, residente á rua Xavier Pinheiro n. 117, em Vigario Geral, recebeu contusões e escoriações generalizadas.

Soccorrida pela Assistencia, a moça recolheu-se depois á sua casa.

Deixou-se embrulhar facilmente por dois vigaristas

Vindo do interior para tratar aqui de negocios particulares, hospedou-se no Hotel Europa, á rua Saccadura Cabral, o sr. Brazilio Capistrano. Ora, saindo á rua foi elle abordado por dois desconhecidos que lhe contaram uma historia muito comprida, referente a quantia de 12 contos que tinham para entregar a determinados estabelecimentos de caridade e tres contos para o pagamento do imposto na Recebedoria do Districto Federal. O sr. Brasilio ouviu-os com interesse, acceitando, por fim, a proposta de guardar todo aquelle dinheiro, até que syndicassem das sédes das instituições pias onde iriam e da Recebedoria.

Era preciso, porém, que o sr. Brasilio deixasse em poder delles alguma garantia. E o papalvo passou dos seus bolsos para os dos desconhecidos, dois habeis vigaristas todo o dinheiro que levava, 3:600$000.

Depois o sr. Brasilio verificou o logro e foi se queixar á policia.

O mercado de café em Santos

São Paulo, 25 (A. A.) — E' o seguinte o boletim da Bolsa Official do Café, de Santos:

— Outubro: anterior, 36$600; abertura, 36$600; fechamento, 36$650. Cotejo: alta de $050.

Novembro: anterior, 36$550; abertura, 36$550; fechamento, 36$650. Alta de $100.

Dezembro: anterior, 36$000; abertura, 36$150; fechamento, 36$250. Alta de $250.

Mercado estavel e firme. Vendas: 3.000, 2.000, 1.000.

A proxima eleição em Piauhy

Therezina, 25 — (A. B.) — O governador decretou para o dia 18 de novembro proximo a eleição de deputado á vaga do sr. Ribeiro Gonçalves.

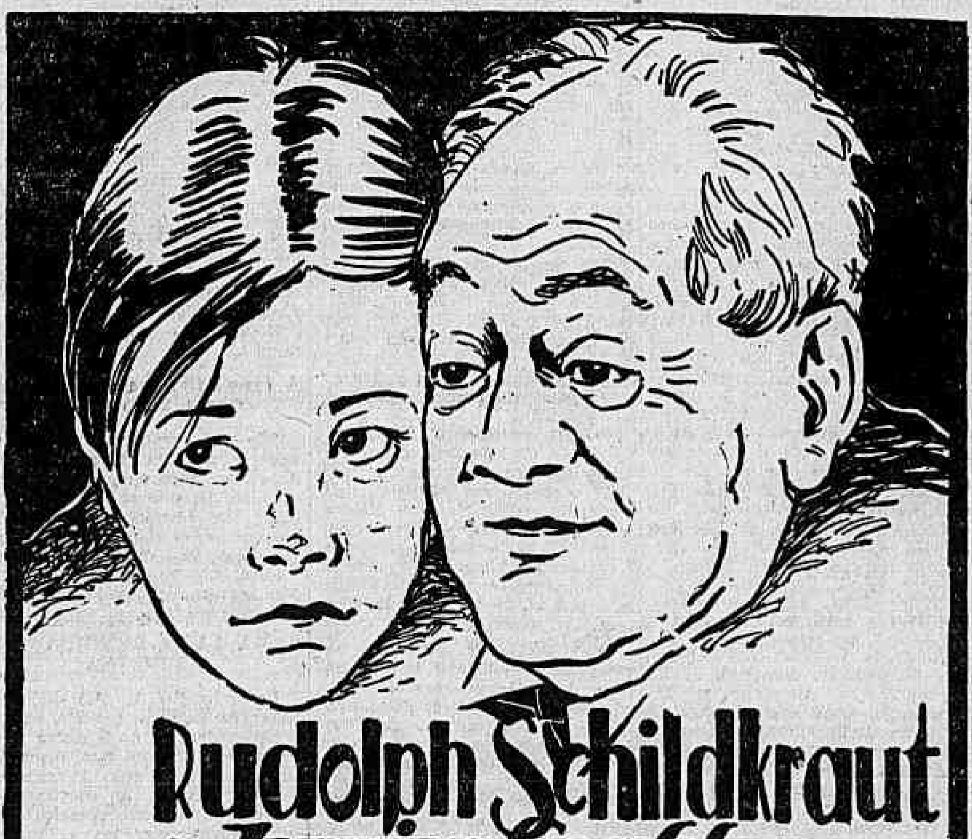

Rudolph Schildkraut e *Junior Coghlan*

UM BELLO EXEMPLO DE BONDADE ILLUSTRADO POR UM GRUPO DE NOTAVEIS ARTISTAS DA P.D.C.

Devoção

"A HARP IN HOCK"

SEGUNDA-FEIRA no

CAPITOLIO

De Nictheroy

ASSEMBLÉA CONSTITUINTE FLUMINENSE E COMMISSÃO ESPECIAL DA REFORMA CONSTITUCIONAL

Realizou-se hontem, sob a presidencia do 3º vice-presidente, deputado Oswaldo Duarte, a 17ª sessão da Assembléa Constituinte.

Verificado o quorum, á hora regimental foi aberta a sessão, lida e approvada sem debates, a acta da sessão anterior.

Esgotada a hora do expediente, foi annunciada a 3ª discussão do projecto de reforma constitucional.

Varios oradores occuparam a tribuna para sustentar os respectivos pontos de vista relativos, ás emendas que apresentaram e que não foram acceitos pelos relatores parciaes da commissão especial.

Finalmente foi declarada encerrada a 3ª discussão do projecto, sendo o mesmo remettido á commissão especial para que a mesma se manifeste sobre as emendas apresentadas.

Para hoje foi designada a seguinte ordem do dia:

— trabalho da commissão especial.

REUNE-SE A COMMISSÃO ESPECIAL

Reuniu-se, logo após á terminação dos trabalhos da Assembléa, a commissão especial da reforma constitucional, sob a presidencia do sr. Julio Santos Filho.

A' commissão foram presentes as emendas apresentadas em 3ª discussão, sendo tambem suggeridas algumas outras pelos membros da mesma commissão e por varios deputados que compareceram á reunião. O presidente declarou que, na qualidade de relator geral, vae proceder ao estudo das mesmas, afim de apresentar o seu parecer.

ACTOS DO GOVERNO

O presidente do Estado do Rio, assignou hontem, na pasta do Interior e Exonerando Francisco Anastacio Rosa, do cargo de 2º supplente do subdelegado de policia, do 1º districto do municipio de Barra Mansa.

Antonio Cotrim Moreira, para o cargo de 1º supplente do sub-delegado de policia, do 1º districto do municipio de Barra Mansa, ficando exonerado o actual;

Francisco Anastacio Rosa, para o cargo de 3º supplente de delegado da 10ª região 1ª região policial, com séde na cidade de Barra Manto.

TRIBUNAL DA RELAÇÃO — Pauta das causas que serão julgadas na sessão de hoje:

Habeas-corpus:

N. 1.797 — Parahyba do Sul — Relator, o sr. desembargador Eloy Teixeira.

N. 1.798 — Nictheroy — Relator, o sr. desembargador Antonino Neves.

Recurso criminal n. 1.781 — Padua — Relator, o sr. desembargador Eloy Teixeira.

Appellações criminaes:

N. 1.051 — Padua — Relator, o senhor desembargador Oliveira Machado Junior.

N. 1.098 — Rezende — Relator, o sr. desembargador Oliveira Machado Junior.

Aggravo commercial n. 1.920 — Cantagallo — Relator, o sr. desembargador Pinho Junior.

Appellação civel n. 3.845 — Campos — Relator, o sr. desembargador Oliveira Machado Junior.

Aggravos civeis:

N. 1.903 — Iguassú — Relator, o sr. desembargador Bittencourt Sampaio Junior.

N. 1.806 — S. Pedro d'Aldeia — Relator, o sr. desembargador Bittencourt Sampaio Junior.

N. 2.002 — Campos — Relator, o sr. desembargador Eloy Teixeira.

N. 1.983 — Relator, o sr. desembargador Godoy e Vasconcellos.

N. 1.853 — Pirahy — Relator, o sr. desembargador Bittencourt Sampaio Junior.

N. 2.004 — Rio Bonito — Relator, o sr. desembargador Oliveira Machado Junior.

N. 1.871 — Sapucaia — Relator, o sr. desembargador Bittencourt Sampaio Junior.

N. 1.891 — Iguassú — Relator, o sr. desembargador Bittencourt Sampaio Junior.

Distribuição de feitos realizada hontem:

Habeas-corpus n. 1.798 — Nictheroy — Impetrante, o dr. Homero Brasiliense Soares Pinho; paciente, o advogado Juvenal de Azevedo. Ao sr. desembargador Antonino Neves.

Aggravo civel de petição n. 2.019 — Mangaratiba — Aggravante, o Curador dos Ausentes; aggravados, Antonio Pinho e sua mulher. Ao sr. desembargador Antonino Neves.

Processo de avocação n. 2.020 — Campos — Supplicantes, Algfredo Geraldo e David Geraldo; supplicado, o juiz de direito da 2ª Vara. Ao sr. desembargador Oliveira Machado.

Aggravo civel de petição n. 2.021 — Sapucaia — Aggravante, o promotor publico; aggravado, Carlos Autran de Alvuquerque. Ao sr. desembargador Silva Brandão.

Appellações civeis:

N. 3.950 — Petropolis — Appellante, o Banco Predial do Estado do Rio de Janeiro; appellada, d. Margarida Carolina Eckardt Maciel. Ao senhor desembargador Pinho Junior.

N. 3.951 — Parahyba do Sul — Appellante, João Ignacio Coelho; appellado, Ananias Barbosa Dias. Ao sr. desembargador Bittencourt Sampaio Junior.

OBTIVERAM "SURSIS"

O juiz criminal de Nictheroy, doutor Oldemar Pacheco, concedeu "sursis" aos réos José Almeida e Euclydes José de Andrade, condemnados pelo Tribunal Correccional, em sua ultima sessão, a tres mezes e sete dias de prisão cellular, grão médio do art. 306 do Codigo Penal, suspendendo a execução das penas impostas aos mesmos réos pelo prazo de dois annos.

A INFRACÇÃO FICOU SEM EFFEITO

Por decisão de hontem, o dr. Oldemar Pacheco, juiz criminal, julgou extinctas as infracções de posturas movidas pela Prefeitura Municipal de Nictheroy, contra Almeida & Lopes, Antonio José de Almeida, D. Ferreira & Cia. e João Mendes, por terem estes pago as multas que lhes foram impostas.

A HISTORIA DE UM TESTAMENTO FALSO — UM DOS ACCUSADOS IMPETROU "HABEAS-CORPUS" AO TRIBUNAL DA RELAÇÃO

O dr. Homero Pinho, patrono do doutor Juvenal de Azevedo, denunciado como um dos impricados na falsificação de um testamento attribuido ao capitalista Candido de Souza Machado, deu entrada hontem na secretaria do Tribunal da Relação do Estado do Rio, a uma petição de "habeas-corpus", em favor do seu constituinte.

Hontem mesmo a ordem impetrada foi distribuida ao desembargador Antonino Neves, devendo ser julgado na sessão de hoje.

ATIROU-SE AO MAR

Ao anoitecer de hontem, atirou-se ao mar, de bordo da barca "Gragoat", que demandava á Nictheroy, um dos passageiros, de côr branca e regularmente trajado, sem deixar nenhuma declaração.

Salvo pela tripulação, foi o tresloucado reconduzido para bordo e levado para a capital fluminense. Lá chegando o guarda civil n. 39, tomou as providencias indicadas no caso, fazendo comparecer uma ambulancia, para conduzirem o suicida para o Serviço de Prompto Soccorro, de onde, depois de medicado, seguiu para o Hospital de E. João Baptista.

Até á momento de encerrar-nos, estas notas, a policia não tinha conseguido ainda conhecer a identidade do tresloucado.

NEM A CATHEDRAL ESCAPOU AOS LADRÕES

Já noticiamos varios assaltos, que os ladrões com exito levam a effeito na vizinha capital.

Na madrugada de hontem, os meliantes escolheram para campo de acção, a Cathedral de Nictheroy, de onde carregaram um cofre contendo dinheiro e tentaram, sem resultado, arrombar um outro.

Pela manhã esteve no local o commissario Raul, da 1ª circumscripção. O resultado das diligencias será o mesmo obtido nas anteriores..

CENTRO DO COMMERCIO E INDUSTRIA — A POSSE DA 1ª DIRECTORIA E DO CONSELHO DELIBERATIVO — No dia 29 do corrente, ás 8 horas da noite, realizar-se-á a posse da primeira directoria e do conselho deliberativo da novel associação de classe Centro do Commercio e Industria.

A solennidade será levada a effeito na séde social, rua Coronel Gomes Machado ns. 24 a 30, sobrado.

OS LADRÕES A' SOLTA

Duas casas commerciaes — assaltadas —

Passam-se os dias, passam-se os mezes, e a situação não soffre a menor alteração.

Os ladrões seguros da inercia da policia, proseguem na sua acção e a policia indifferente ás queixas e aos clamores das victimas, permanece no seu indispensavel alheamento aos factos.

Ainda hontem, mais dois audaciosos assaltos se deram na zona suburbana.

Arrombando as portas da padaria Indigena, sita á rua Viuva Claudio, os ladrões nella penetraram e roubaram da caixa registradora, que deixaram escangalhada, a importancia de 50$000.

Depois, entrando, tambem por meio de arrombamento, no Café Central do Jacaré, da firma Correia & Salgado, situado pouco distante da padaria, roubaram a quantia de 300$000, que se achava numa gaveta do balcão e mais grande quantidade de pacotes de cigarros e outras mercadorias.

Nesse estabelecimento os larapios levaram a sua audacia a se banquetearem lautamente, antes de se retirarem, comendo sardinhas e doces e bebendo cerveja.

Pela manhã, quando ao chegarem aos seus negocios, verificaram os assaltos, as victimas procuraram ás autoridades policiaes do 18º districto, ás quaes se queixaram.

Como sempre, foram-lhes promettidas providencias....

Isenção de direitos para objectos destinados ao consul da Polonia, em Curityba

Attendendo ao que solicitou o Ministerio das Relações Exteriores, o ministro da Fazenda concedeu isenção de direitos de importação e demais taxas para mediante as cautellas fiscaes, dos objectos destinados á primeira installação do sr. Kazimiezz Doposição Feira, a realizar-se em Curityba.

SECÇÃO AUTOMOBILISTICA

Ford

A AGENCIA CENTRAL — RUA DO SENADO, 165|167

Já tem carros para prompta entrega; facilita as melhores condições de pagamento.

— ELOY BAPTISTA & Cia.

Telephones C. 4602 e 1431. (18359)

INSPECTORIA DE VEHICULOS

Estão chamados a comparecer dentro de 48 horas para responderem por infracções que lhes são attribuidas, os conductores ou proprietarios dos autos abaixo mencionados.

Infracções do dia 17:

Por descarga aberta — Autos numeros: 4 — 210 — 9675.

Por excesso de velocidade — Autos numeros: 37 — 174 — 247 1020 — 1734 — 1990 — 2004 — 2169 — 3038 — 3374 — 3571 — 3970 — 7520 — 8347 — 9168 — 9216 — 9221 — 9667.

Por desobediencia ao signal — Autos numeros: 112 — 165 — 217 1117 — 1343 — 2004 — 2422 — 2444 — 3191 — 3893 — 5150 — 6660 — 7149 — 8653 — 8696.

Por não diminuir a marcha no cruzamento — Autos numeros: 126 — 9617 — 9890.

Por cortar prestito — Auto numero 290.

Por interromper o transito — Autos numeros: 246 — 917 — 9623.

Por estacionar em logar não permittido — Autos numeros: 151 — 313 — 1406 — 1514 — 2859 — 3106 — 3394 — 4913 — 5052 — 5795 — 5898 — 6065 — 6849 — 6827 — 8269 — 9180 — 10.160 — 10.577.

Por meio fio e bonde — Autos numeros: 1404 — 2133 — 3370 — 7947 — 9196 — 9667.

Por circular para angariar passageiros — Autos numeros: 2662 — 2936 — 3494 — 7038 — 9145.

Por angariar passageiros — Auto numero 4093.

Por lanternas apagadas — Auto n. 8556.

Por contra a mão — Autos numeros: 8630 — 9213 — 9712.

Por abandono — Auto n. 8707.

Por fazer uso dos pharóes — Auto n. 10.273.

EXAME DE MOTORISTA

Chamada para hoje, ás 8 horas — Arno Volgt, Austrialiniano Carneiro Pereira, Benedicto de Carvalho, Miguel Lima Rodrigues, José Caetano Dias, José Sebastião Fontes, Jan Maris Esteves Salgueiro, Antonio Zeitumé, Alfredo de Sá Rebello e Joviano Franco Fagundes.

Prova pratica — José Maria Loureiro.

Turma supplementar — Oscar de Souza Carvalho Salgado, Manoel Pereira, Manoel Pereira de Castro Brito, Antonio Bittencourt de Lima e Celestino Augusto.

Chamada para hoje, ás 9 1|2 horas — Francisco Antonio Paracella, Cornelio Dionysio, João Joaquim de Oliveira, Diamantino Gonçalves Bruno, Luiz Abreu Faria, Moacyr Soares Pacheco, Edim Elkin, Hime Junior, Waldemar Rodrigues Casa Nova, Regina d'Eça, Dorvo Marcenal de Lacerda.

Prova pratica — Antonio de Magalhães Cruz.

Turma supplementar — Raul Farias Mello, Alexandre Elias Abrahão, Edmundo Gonçalves de Jesus, Pedro Lucas da Silva e João Ignacio Moreira.

O trem esmagou-lhe os dedos do pé

Colhido por um trem na estação D. Pedro II, o empregado da Central do Brasil, Manoel de Souza, de 52 annos, morador na estação de Cavalcanti, teve os dedos do pé direito esmagados.

Levado á Assistencia, Manoel foi medicado, sendo hospitalizado depois.

Cinema Smart Telephone Villa 0706

O PASSARO NEGRO, com Mme. WALLACE REID e O PODER OCCULTO, com Suzy Vernon. No palco: ZE' MINHOCA e MME. CHLOE DE PARIS, em numeros de sensação. Amanhã: NAPOLEAO, film historico e NOITE ROMANESCA, com RONALD COLMAN. (18392)

QUEBRADURA

PARA HOMENS, SENHORAS E CRIANÇAS

OS PERIGOS DO ESTRANGULAMENTO DA HERNIA

O cinto Electro-Ortopedico do Prof. Lazzarini é um maravilhoso apparelho feito sob medida sem nenhuma mola de ferro, completamente de tecido ELASTICO leve, invizivel e suave, permittindo aos enfermos montar a cavallo, fazer qualquer trabalho ou fadiga, contendo a mais volumosa quebradura, a qual fica fixada em pouco tempo.

O unico cinto de tecido Elastico que obteve Privilegio de invenção com patente n. 15.199 e tambem o unico premiado com Medalha de Ouro e Diploma de Honra na ultima Exposição do Centenario do Brasil.

ABERTO DAS 10 DA MANHA A'S 5 DA TARDE

AVENIDA GOMES FREIRE N. 101

SOBRADO — RIO DE JANEIRO

Vistas gratuitas

ESCREVER A' NOSSA CASA AFIM DE OBTER CATALOGO E MANEIRA DE TOMAR AS MEDIDAS.

Para as exmas. senhoras, moça competente para experimentar qualquer cinto

Cintas Post-Operação de Laparatomia, Appendicite, cinta para Ptosi caida, rins moveis, cinto umbelical, ventre caido, etc. Cintos electricos para dôres rheumaticas, anemia, debilidade nervosa e neurasthenia.

Cinta de ventre cahido para senhora.
(D 26486)

CORREIO SPORTIVO

Football - Turf - Athletismo - Remo - Water-polo - Tennis - Basketball - Box - Volleyball - Cyclismo e outros sports

TURF

A CORRIDA DE 4 DE NOVEMBRO, NO JOCKEY-CLUB

As inscripções de amanhã

Para a corrida que o Jockey-Club levará a effeito no primeiro domingo do mez entrante foi organizado o seguinte projecto de inscripções:

Premio classico Imprensa Fluminense — 1.800 metros — 12:000$ e um objecto de arte — Para europeus de 2 annos, platinos e nacionaes de 3, já inscriptos.

Premio Antonio Prado (10ª eliminatoria) — 1.800 metros — 8:000$000 — Para animaes nacionaes de 3 annos, já inscriptos.

Premio Gahyplô — 2.200 metros — 5:000$000 — Para os seguintes animaes: Algarabia 56 kilos, Dark Eyes 56, Enervante 55, Gimone 55, Tanguary 55, Queixume 55, Bellabô 54, Cadum 53, Egipan 52, Balila 52, Suganetti 51 e Batteur d'Or 50 (Sobrecarga de dois kilos ao vencedor do premio Associação dos Empregados no Commercio, da reunião do dia 30).

Premio Sem Rumo — 1.500 metros — 4:000$000 — Para os seguintes animaes nacionaes: Birichina, Boreas, Bruxa, Capanga, Corcovado, Escuma, Graciosa, Gladiador, Inimigo, Intrepido, Lageado, Lulito, Moreno, Parnamerim, Quitute, Romeu, Sans Tache, Secretario, Sonsa, Trigo Roxo, Trolhatan, União e Utah — Peso: 56 kilos, tendo as eguas dois kilos de vantagem — Descarga de quatro kilos aos perdedores de tres ou mais carreiras e aos animaes que, depois da sua ultima victoria, tenham perdido quatro ou mais carreiras, tendo ainda mais dois kilos de vantagem se o numero das carreiras perdidas se elevar a dez ou mais. (Excluidos os vencedores da reunião do dia 30).

Premio Bruce — 1.500 metros — 4:000$000 — Para os seguintes animaes: Argos, Ariette, Blinkirn, Big Ben, Calliope, Conde, E'clat, Epopéa, Gavroche, Gentleman, Hebreu, La Mer Egée, Last, Meudo, Mercador, Mouro, Milford, Mediador, Marreco, Migneaux, Nilo, Nenuphar, Orango, Pandego, Pelintra, Pedante, Pachola, Prudente, Pretinha, Panurgo, Piyuyo, Poesia, Sirdar, Sphynge, Tiny, Tupy, Trunfo e Weiss Guardsman — Peso: 56 kilos, tendo as eguas dois kilos de vantagem — Descarga de cinco kilos aos animaes que tendo corrido em 1927 não tenha obtido victoria até a presente data e de tres kilos, não cumulativamente, aos animaes perdedores no corrente anno, de cinco ou mais carreiras. (Excluidos os vencedores da reunião do dia 30).

Premio Ronden — 1.500 metros — 4:000$000 — Para os seguintes animaes nacionaes: Hindú 56 kilos, Valete 54, Audiencia 53, Tietê 53, Dogma 53, Tallulah 52, Zig 52, Tops 52, Tabú 52, Fedelho 51, Calhandra 51, Hastapura 51, Itaquera 51, Sansovino 51, Tagalie 51, Bonina 51, Ibo 51, Estimo 51, Embonba 51, Tira Telma 50 e Danubio 50, podendo tambem ser inscripto com o peso de 50 kilos, qualquer outro animal nacional de 3 annos, perdedores nesta capital. (Excluidos os vencedores na reunião do dia 30).

Premio Sucury — 1.600 metros — 4:000$000 — Para os seguintes animaes: Democrata 56 kilos, Duval 55, Pirolito 54, Festejador 53, Ministro 53, Jubileo 53, Gran Capitan 53, Galantry 52, Good Bye 52, Trampolin 52, Estylo 52, Consul 51, Gil Glás 50, Bocão 50, Silêa 50, Cavador 50, Mascotte 49, Carolino 49, Souakin 48, Falucho 48, Patife 48 e La Fleche 48. (Sobrecarga de dois kilos ao vencedor do premio Consul, da reunião do dia 30; descarga de um kilo ao terceiro collocado e de dois kiols aos não collocados no referido premio).

Premio Quito — 1.600 metros — 4:000$000 — Para os seguintes animaes nacionaes: Galaor 56 kilos, Electrico 55, Calepino 55, Epiros 54, Tita Ruffo 54, Itaberá 54, Lombardo 54, Tattersall 54, Rhodesia 53, Grinalda 52, Tiradentes 51, Invernal 51, Alteza 50, podendo tambem ser inscripto com o peso de 50 kilos, qualquer animal nacional de 3 annos, sem mais de uma victoria no paiz. (Excluidos os vencedores na reunião do dia 30).

Premio Tupan — 1.600 metros — 4:000$000 — Para os seguintes animaes: Carolino 56 kilos, Falucho 55, Patife 55, Souakin 55, La Fleche 55, Lugo 54, Itamaraty 54, Jicky 54, Tea Service 53, Desejado 53, Bidú 52, Gentleman 52, Malicioso 52, Prosa 52, Personero 52, Macon 51, Gefahr 50 e Patusco 49 (Excluidos os vencedores na reunião do dia 30).

Premio Dictador — 1.800 metros — 4:000$000 — Para os seguintes animaes nacionaes: Guapo 56 kilos, Sucury 55, Maranguape 54, Rolante 53, Sem Rumo 53, Rafles 52, Rafale 51, Estylo 51, Ravissant 50, Consul 50, Gil Glás 49, Itapuhy 49, Riga 48, Sévres 48, Tuyuty 48 e Ultimatum 48 kilos.

A inscripção será encerrada amanhã, sabbado 27, ás 5 1|2 horas. Na mesma occasião serão recebidas as confirmações para o classico Imprensa Fluminense e premio Antonio Prado.

A CORRIDA DE DOMINGO, NO DERBY-CLUB

Abertura das cotações

Para a corrida que o Derby-Club realizará no proximo domingo foram abertas hontem as seguintes cotações:

Premio Criação Brasileira — 1.609 metros.

Tentação, 48 ks.	40
Rouxinol, 51 ks.	50
Campeiro, 51 ks.	60
Itan, 49 ks.	20
Tiquara, 48 ks.	40
Fedelho, 51 ks.	30

Premio Criação Européa — 1.100 metros.

Patuscada, 51 ks.	—
Kará-Kará, 53 ks.	—
Aldeano, 53 ks.	—

Premio Internacional — 1.500 metros.

Calliope, 53 ks.	25
Eclat, 49 ks.	40
Meudo, 53 ks.	60
Mercador, 49 ks.	35
Hebreu, 52 ks.	30

Premio Derby Nacional — 1.603 metros.

Tietê, 53 ks.	40
Ibo, 51 ks.	40
Valete, 52 ks.	35
Dogma, 53 ks.	30
Pardal, 50 ks.	50
Tita Ruffo, 54 ks.	35

Premio Excelsior — 1.609 metros.

Jicky, 53 ks.	50
Big Ben, 54 ks.	50
Carolino, 53 ks.	30
Falucho, 52 ks.	35
Prosa, 51 ks.	30
Desejado, 54 ks.	40
Conde, 48 ks.	60

Premio Itamaraty — 1.609 metros.

Lugo, 51 ks.	30
Bidú, 50 ks.	50
Tea Service, 49 ks.	50
Epopéa, 50 ks.	30
Dark Eyes, 53 ks.	25
Cavador, 54 ks.	40
La Fleche, 51 ks.	40
Mascotte, 53 ks.	50

Premio Nacional — 1.500 metros.

Estimo, 50 ks.	50
Lageado, 47 ks.	40
Hindú, 51 ks.	35
Bonina, 48 ks.	40
Trigo Roxo, 51 ks.	80
Tattersall, 54 ks.	35
Intrepido, 51 ks.	50
Tagalie, 49 ks.	50
Lulito, 51 ks.	25
Zig, 50 ks.	50
Alteza, 50 ks.	60

Premio Progresso — 1.750 metros.

Gil Glás, 55 ks.	35
Estylo, 55 ks.	25
Ravissant, 53 ks.	30
Sans Reproche, 55 ks.	50
Consul, 55 ks.	35

A TARDE DE HONTEM, NO JOCKEY-CLUB

Rico produziu um galope que chamou attenção

Registraram-se hontem, á tarde, no hippodromo do Jockey-Club, varios exercicios, sendo que o que mais attenção chamou foi o produzido pelo cavallo Rico, que ostenta neste momento [illegible] impeccavel fórma. O pensionista do entraineur Aggeu de Souza, montado por J. Salfate, galopou a distancia de 1.800 metros, que é a que terá de abordar no classico Imprensa Fluminense, do programma da corrida do dia 4 de novembro. Os 1.800 metros foram percorridos em 115 segundos, havendo a ultima milha sido coberta em 102 segundos. O filho de Liette, que terminou esse exercicio de maneira impressionante, está correndo muito. Santarém trabalhou em parelha com Bergamin, que parou no meio do caminho. O crack brasileiro, que está em excellentes condições de saude e de entrainement, percorreu 2.000 metros de galope largo, tendo accusado para a ultima milha 105 segundos. O filho de Miss Florence será embarcado no proximo dia 30 para a capital paulista, onde no domingo seguinte disputará o grande premio Jockey-Club do Rio de Janeiro, depois do que será remettido para o Haras São José, onde ficará em repouso o resto deste anno e o começo do vindouro. Turmalina, inscripta para a reunião da proxima terça-feira, tambem trabalhou ao lado de Sévres, que parece estar soffrendo de cornage, pois roncava muito. Não obstante isso e se encontrar muito gorda, terminou facil ao lado daquella egua, tendo se registrado para os 1.100 metros percorridos 74 segundos. Migneaux, ao lado do inedito Kipper, galopou em 110 segundos a distancia de 1.600 metros, tendo derrotado sem esforço o seu companheiro de blusa. Queixume e Gimone, que correrão no proximo dia 30, trabalharam juntos, mas na pista de areia, tendo o cavallo derrotado a egua.

A CORRIDA DO DIA DO EMPREGADO NO COMMERCIO

O classico Major Suckow reune um lote homogeneo

Na proxima terça-feira, quando o Jockey-Club, adherindo á commemoração do "Dia do Empregado no Commercio", realizará uma corrida extraordinaria — e saliente-se desde logo que para isso se conseguiu um esplendido programma — será corrido pela vigesima quinta vez o classico Major Suckow, que desta vez reuniu um lote homogeneo de nove cavallos, entre os quaes se encontra Rafles, evidentemente melhor que os outros, mas cuja chance se nivela com a dos demais pelo peso que terá de carregar numa distancia pouco de accordo com os seus recursos. Esse classico, cuja denominação relembra o nome de um dos fundadores daquella sociedade, foi instituido em 1888, mas deixou de ser realizado durante o largo periodo de dezesete annos. O primeiro ganhador foi o cavallo Druid, montado por Marcellino de Macedo, que cobriu 2.000 metros em 137 segundos, derrotando, entre outros, Tenor e Odalisca. No anno seguinte tocou a Tenor ganhar o classico em questão, derrotando Odalisca e Zig, cavallo que foi o ganhador de 1890 e 1891, percorrendo 2.000 metros em 139 segundos na primeira vez e em 141 na segunda. A partir de 1915 os ganhadores desse classico foram os seguintes:

1915 — 1.900 ms. — Energica — 125".
1916 — 1.900 ms. — Interview — 125 3|5.
1917 — 2.000 ms. — Interview — 136 4|5.
1918 — 2.000 ms. — Edú — 131 4|5.
1919 — 2.000 ms. — Edú — 135 1|5.
1920 — 2.000 ms. — Sterlina — 132 3|5.
1921 — 2.000 ms. — Argentina 134".
1922 — 2.000 ms. — Alerta — 132 4|5.
1923 — 2.000 ms. — Liró — 132 4|5.
1924 — 2.000 ms. — Andromeda — 135 4|5.
1925 — 2.200 ms. — Queixume — 149 3|5.
1926 — 2.200 ms. — Consul — 143 4|5.
1927 — 2.200 ms. — Dictador — 139 2|5.

Na temporada passada o resultado geral desse classico foi o seguinte:

Classico Major Suckow — 2.200 metros — 10:000$000.

Dictador, 4 annos, Rio de Janeiro, Aldgate e Amadora, do sr. Renato Lopes, 55 kilos, A. Feijó	1º
Bilac, 51 ks., C. Ferreira	2º
Marujo, 54 ks., J. Salfate	3º
Rhodesia, 53 ks., F. Biernaczky	4º
Florão, 55 ks., T. Batista	0
Hindú, 54 ks., B. Cruz Jr.	0
Danubio, 55 ks., J. Escobar	0
Rafles, 55 ks., G. Guerra	0
Valete, 55 ks., E. Farias	0
Serio, 56 ks., D. Suarez	0

Não correram D. José e Rabelais. Ganho por meio corpo; do segundo ao terceiro dois corpos. Rateios: 30$100 em 1º, dupla réis 24$300 — Placés: Dictador réis 14$300; Bilac 13$400; Marujo 7$000. Tempo, 139 3|5 segundos. Total das apostas, 63:450$000. Criador, dr. Geraldo Rocha. Entraineur, Aggeu de Souza.

O anno passado, quando se realizou a reunião do mesmo caracter dessa da proxima terça-feira, fez parte do programma, como agora acontece, um premio denominado Associação dos Empregados no Commercio do Rio de Janeiro, cujo premio foi [illegible] 15:000$, sendo o seu resultado:

Premio Associação dos Empregados no Commercio do Rio de Janeiro — 2.500 metros — 15:000$ e um objecto de arte [illegible], offerecido pela Associação dos Empregados no Commercio do Rio de Janeiro.

Taciturno 4 annos, França, Sans le Sou e La Similliante, do dr. Carlos Guinle, 53 kilos, I. de Souza, ap.	1º
Negresco, 60 ks., J. Salfate	2º
Spahis, 53 ks., J. Escobar	3º
Cadum, 50 ks., G. Guerra	4º
Ciros, 49 ks., B. Cruz Jr.	0
Gavarni, 49-50 kilos, F. Biernacky	0
Delegado, 49-50 ks., C. Fernandez	0

Não correu Tanguary. Ganho por um corpo; do 2º ao 3º quatro corpos. Rateios: 44$400 em 1º; dupla 25$800 — Placés: Taciturno 14$100; Negresco 12$800. Tempo, 141 2|5 segundos. Total das apostas, 74:870$000. Importador, o proprietario. Entraineur Americo de Azevedo.

Este anno esse premio será corrido em menos 700 metros, tendo reunido as inscripções de Bellabô, Spahis, Middle West Gimone e Queixume.

A MORTE DE UM EMPREGADO DO JOCKEY-CLUB

Seu enterro foi feito a expensas da sociedade

Quando hontem se encontrava empenhado nos seus affazeres morreu repentinamente um jardineiro do Jockey-Club, cujo presidente immediatamente providenciou para que o enterro fosse feito á expensas dos cofres da sociedade.

OS LEILÕES DE PRODUCTOS EM BUENOS AIRES

O Haras Argentino, no seu lote, apresentou varias filhas de Rico

O Haras Argentino, onde serve o grande Rico, acaba de apresentar nos leilões de Palermo varias filhas daquelle filho de Picaroon, que alcançaram os seguintes preços: Duradera, filha de Duqueza, vendida por 11.500 pesos; [illegible], filha de Cruz de Hierro, por 10.500 pesos; Rosebud, filha de Roseraie, por 7.500 pesos; [illegible], por [illegible] pesos; La Cuarta, filha de La Tercera, por 6.500 pesos; [illegible], filha de Gandourita, por 5.000 pesos; Eglantine, filha de Ecolsine, por 5.000 pesos; [illegible], filha de Rica Cosa, por 5.000 pesos; [illegible], filha de Potencia, por 2.200 pesos; [illegible], filha de Chichorrona, por 3.000 pesos; Diaselta, filha de Diana d'Italia, por 2.000 pesos; Ortie, filha de Ortiguilla, por 1.800 pesos, e Parisiana, filha de Parisina, por 1.600 pesos. E' curioso notar que Rico não forneceu um só producto macho.

TRASMONTANO

O melhor vinho genuinamente portuguez. Depositarios: CAMILLO MOURÃO & C. (18122)

FOOTBALL

CAMPEONATO BRASILEIRO

O scratch carioca

Está escalado o team official da Amea para enfrentar domingo proximo a representação espiritosantense no primeiro match da zona do centro, no actual campeonato brasileiro de football. A escolha de jogadores não foi feliz. Os technicos da Amea erraram crassamente, porque dentre os elementos disponiveis, outros existem, actualmente, em melhores condições pessoaes e de jogo. A inclusão de Helcio representa o mais grave erro de todos. [illegible] o grande fuelback do Flamengo sabe bem que elle não está em condições de jogar; além de contundido seriamente está cançado e precisa de um prolongado repouso para refazer as suas energias.

Helcio não pôde e não deve jogar. A commissão technica da Amea sabe disso perfeitamente, tanto mais que é socio e director do Flamengo. A parelha de fuelbacks escalada forma-se de Helcio e Penaforte. Ora, não jogando Helcio, [illegible] qualquer outro jogador é um outro erro, porque uma parelha de fuelbacks não se improvisa, de noite para o dia. O bom senso manda collocar dois jogadores habituados [illegible] e nesse caso estavam naturalmente indicados os fuelbacks Italia e Hespanhol, do Vasco da Gama.

Que outros existem, actualmente, melhores e mais em forma do que esses dois conhecidos footballers? E' uma indicação que se impõe, já que Helcio não pôde jogar com Penaforte. Não entenderam assim os technicos da Amea. Tanto peor para elles.

A linha média [illegible] Fortes esteja [illegible]. Floriano [illegible] não deveria ter trenado ante-hontem porque agravou a contusão. [illegible] para os ultimos jogos [illegible] espiritosantenses, em football, ainda não estão em condições de offerecer muita resistencia ao team carioca, mesmo que esse team não represente o expoente do football no Districto Federal. A linha de forwards [illegible] serve para jogar domingo. Não servirá para jogar contra outros adversarios mais fortes, gauchos, por exemplo.

Não nos surprehenderá, absolutamente — já o temos dito repetidas vezes — a derrota do team carioca contra qualquer desses teams estaduaes: [illegible] riograndenses, mineiros e bahianos.

Estamos vendo o descalabro que vae pelo football carioca, symbolizado num desinteresse que vae aos limites do absurdo [illegible] do football em Minas, Bahia e Porto Alegre.

Aliás, seria até o caso de desejar que o scratch carioca perdesse uma vez para amargar um pouco a consequencia do desinteresse e pouco caso dos jogadores e dos dirigentes.

* * *

E' este o team carioca para domingo: Amado — Fortes e Helcio — Nascimento, Fernando e Fortes — Paschoal, Nilo, Moacyr, Bahiano e Theophilo.

CAMPEONATO DOS ASPIRANTES DO FLAMENGO

O grande torneio initium de domingo — Varias notas

Com grande enthusiasmo das hostes rubro-negras, será realizado domingo, ás 2 horas da tarde, no campo da rua Paysandu', o importante torneio initium dos quadros de football do Club de Regatas do Flamengo, [illegible] campeonato [illegible] campeões de terra e mar.

Essa festa intima, terá um cunho dos mais sympathicos, pois será em homenagem ao dr. Faustino Esposel, vice-presidente em exercicio, e sua exma. senhora, d. Odette Esposel.

Tambem outro facto, augmentará o brilhantismo desse certamen, será a apresentação aos jovens rubro-negros [illegible] senhorita [illegible], eleita madrinha dos aspirantes flamengos.

A tarde sportiva de domingo, será iniciada pelo dr. Faustino Esposel, que fará a referida apresentação e fará uma ligeira allocução aos aspirantes e cooperadores.

A seguir, usará da palavra um destes ultimos, para, em nome dos seus companheiros saudar os homenageados, e, logo depois, o inicio do torneio, cujos jogos serão os seguintes:

1º match — Team dr. Faustino x Mme Mayrink Veiga.
2º match — Team Raul Serpa x Rollin Pinheiro.
3º match — Teams Edgard Vasconcellos — Julio Ottoni.
4º match — Teams Tostes Furtado x Santos Jacintho.
5º match — Teams Castello Branco (by) x vencedor do 1º match.
6º match — Teams vencedores dos 3º e 4º match.
7º match — Teams vencedores dos 2º e 5º match.
8º match — Teams vencedores dos 6º e 7º match (final).

Aos vencedores do torneio serão offerecidas lindas medalhas e alguns brindes da Perfumaria Vibert.

O primeiro jogo da tarde, será realizado ás 2 horas, não havendo tolerancia.

O encarregado da secção, solicita o comparecimento pontual, sob pena de exclusão definitiva dos faltosos, de todos os jogadores abaixo, á 1 hora da tarde, no campo do club, devendo os mesmos trazer calção, meias e chuteiras.

Team Faustino Esposel — Ildio (cap.); Menezes e Salvador; Oscar, Domingos e Santos; Seabra, Otto, Junqueira, Leonardo e Armandinho.

Team Santos Jacintho — Athos; Barata (cap.) e Rubens; Passaquoia, Lotufo e Almeno; Cyro II, Raul, Aguiar, Pacheco e Walter.

Team Mme. Mayrink Veiga — Galvão; Santos, Pires e Mozart (cap.); Sampaio, [illegible] e Manoel; Dumans, Cecilliano, Joffre, Amorim e Vasques.

Team Edgard Vasconcellos — Moacyr; Brant e Rogerio; Pereira, Cyro e Zemar; Waldô (cap.), Sylvio Mello, Waston, Lemos e Tito.

Team Julio Furtado — Nelson; Vicente e [illegible]; Rubens Pires, Antenor e Sylvio II, Nestor, Congo (cap.), Murillo, M. Braga e Arnaldo.

Team Rollin Pinheiro — Gusmano; Alfredo e Isaac; Valente, [illegible] e Carlinhos; Neves, Pedro, Kim (cap.), Nelson e Couto.

Team Raul Serpa — Josué; Eduardo e Astrogildo; Leon, Demo e Romeu; Seraphim, O. Margis, Assumpção, Araripe e Haroldo.

Team Julio Ottoni — Palhares; Jeronymo (cap.) e Gatto; Eduardo, Aloysio e Mangia; Borges, Porto, [illegible], Se Luiz e Januzzi.

Team Castello Branco — Augusto; Wilmar e Eloy; Jacques, Durval e [illegible]; Hermenegildo, Cabral, Oscar (cap.), Moraes, Alvaro e Cicero.

Serão reservas desses quadros, todos os demais associados do club, os quaes deverão apresentar-se á direcção do torneio, para provar presença.

APPROVAÇÃO DE JOGOS DA METROPOLITANA

O conselho divisional "Emmanuel Coelho Netto" em sua sessão de 23 do corrente mez, resolveu:

a) — Não relevar a multa applicada ao sr. Alcides Sanches, por não poder o mesmo allegar ignorancia da sua escalação por ter sido a mesma publicada em "nota official";

b) — Relevar a multa ao sr. Amadeu de Azevedo, por serem justas as razões allegadas em seu officio pelo seu não comparecimento para o representar a Liga no jogo S. C. Boa Vista x S. C. Curupaity;

c) — Multar o sr. Manoel Be[illegible] em 100$000, de accordo com o art. 100, do regulamento geral, por não ter [illegible] S. C. Boa Vista x S. C. Curupaity, [illegible];

d) — [illegible] comparecer á séde da Liga, afim de declarar na mesma summula [illegible] jogo [illegible];

e) — Approvar o relatorio apresentado [illegible];

f) — Approvar os seguintes jogos, realizados em 21 do corrente:

C. A. Central x S. C. Curupaity — 1ºs e 2ºs quadros, marcando-se 3 pontos ao C. A. Central, por [illegible] 2 x 0 e 2 pontos ao S. C. Curupaity [illegible];

Magno F. C. x S. C. Ameri[illegible] — 1ºs e 2ºs quadros [illegible].

NOVIDADES NA AMEA

Um campeonato nocturno

A Amea vae regulamentar um campeonato nocturno de football para ser disputado apenas pelos clubs fundadores entre dezembro e fevereiro.

Os jogos serão alternadamente nos campos do Vasco e Fluminense e as rendas serão divididas, no fim, equitativamente.

O SCRATCH CARIOCA

Como domingo marcado para o proximo domingo, 28 do corrente, o primeiro jogo da Amea no Campeonato Brasileiro de Football, com a representação da Liga Sportiva Espirito-Santense, [illegible] foi [illegible] escalado [illegible]:

Amado — Fernando — Paschoal — Helcio — [illegible] — Nascimento — Fernando — Fortes — Paschoal — Nilo — Moacyr — Reservas — Jaguaré — Franco — Gonçalves — Jose Luiz — Hermogenes — [illegible] — Gilberto — Ladislão — Vicente — Theophilo.

Qual o melhor footballer do Brasil?

Um interessante plebiscito entre todos os nossos «sportmen»

A medalha e a taça estão expostas na Casa Delage

O nosso concurso está empolgando o meio sportivo nestes ultimos dias de votação. Prestes a terminar, pois que o encerraremos impreterivelmente no proximo dia 31 de outubro corrente, ás 4 horas da tarde, os candidatos mais cotados estão trabalhando intensamente no objectivo de consolidar as suas posições.

Os poucos dias que restam de hoje a 31 — vão registrar, provavelmente, outro tanto ou talvez o dobro da votação actual. A luta vae ser intensa!

Os premios offerecidos pela conhecida firma Delage, Figueira & C., estabelecida á rua dos Ourives n. 13, são dignos da tremenda corrida que se annuncia para o final do concurso.

Uma riquissima medalha de ouro, circulada por diamantes de alto preço, será entregue ao footballer victorioso no concurso. E' o mais rico premio que uma casa commercial já offereceu para o vencedor de um plebiscito sportivo de caracter popular. Está avaliado em cerca de 3:000$000. Para o club a cujo team e quadro social pertença o vencedor, a Casa Delage offerece egualmente uma riquissima taça de alto valor artistico.

Ambos os premios estão expostos na vitrine da referida Casa Delage, onde, aliás, o publico pára minutos seguidos para apreciar-os e acompanhar o concurso da apuração que fazemos diariamente em nossa redacção, com a mais rigorosa honestidade e na presença de quem a queira assistir.

RESULTADO DA APURAÇÃO DE HONTEM

1	Alfredinho (Rio — Fluminense F. F.)	34.256
2	OSWALDO (Rio — America F. C.)	31.912
3	LINCOLN (Rio — S. C. Brasil)	31.165
4	HELCIO (Rio — C. R. Flamengo)	27.465
5	Zota (Carangola — Ypiranga F. C.)	8.147
6	Jaguaré (Rio — C. R. Vasco da Gama)	5.882
7	José Costa (Friburgo — Esperança F. C.)	5.804
8	Agricola (E. do Rio — Miracema F. C.)	5.731
9	João Gambini (Estado do Rio — Friburgo F. C.)	5.385
10	Rubens Carvalho (B. do Pirahy — Central S. C.)	4.592
11	Fernandes (Rio — Villa Isabel F. C.)	4.240
12	Alcebiades (Cataguazes — Flamengo F. C.)	3.111
13	Friedenreich (São Paulo — C. A. Paulistano)	2.981
14	Ladislão (Rio — Bangu' A. C.)	2.741
15	Feitiço (S. Paulo — Santos F. C.)	2.396
16	Simplicio (Cataguazes — Operario F. C.)	2.257
17	Telê (Rio — Andarahy A. Club)	2.208
18	Raynor (C. Itapimirim — Estrella F. C.)	2.018
19	Wiskers Nictheroy — Rio Cricket A. A.)	1.972
20	Nilo (Rio — Botafogo F. C.)	1.864
21	Almeidinha (Porto Novo — Commercial F. C.)	1.827
22	Osses (São Paulo — União Lapa F. C.)	1.683
23	Hugo (C. Itapemerim — Cachoeiro F. C.)	1.557
24	Amado (Rio — C. R. Flamengo)	1.302
25	Amos Vechi (Piraúba — S. C. União)	1.168
26	João B. de Carvalho (Porto Novo — Commercial F. C.)	1.146
27	Amaro Silveira (Muquy S. C. Commercial)	1.045
28	Antãozinho (Paty F. C.)	1.045
29	Osmar (Macahé — Ypiranga F. C.)	967
30	Mineiro (Rio — America F. C.)	900
31	Lara (Rio Grande do Sul)	721
32	Balthazar (Rio — São Christovão A. C.)	657
33	Lulú (Macahé — Americano F. C.)	581
34	Pennaforte (Rio — America F. C.)	556
35	Sylvio (E. do Rio — Padua F. C.)	500
36	Joãosinho (Rio — S. Christovão A. C.)	403
37	Ernesto (Rio — São Christovão A. C.)	399
38	Joel (Rio — America F. C.)	394
39	Julio (Central A. C.)	391

A apuração do concurso é feita diariamente ás quatro horas, excepto aos sabbados quando é iniciada ás duas horas. A' hora designada para a apuração é aberta a urna que contém os votos, não sendo computados no mesmo dia os que chegarem após a hora determinada.

Para conhecimento dos interessados fazemos sciente que, absolutamente, não serão apurados os votos com razuras, isto é, os que tendo sido designados para determinado "player" appareçam com quaesquer alterações.

O "Correio" absolutamente não vende "coupons" avulsos, só sendo apurados os recortados da propria folha.

A esses amadores escalados é solicitado o comparecimento no proximo domingo 28 do corrente, ás 2 horas da tarde, no Fluminense F. C.

AS FERIAS SPORTIVAS

A C. E. da Amea resolveu tomar conhecimento da communicação do departamento technico de n. 662, e approvar a sua suggestão, no sentido de não ser concedida permissão aos clubs filiados a esta associação, para participarem de competições de football e basketball, quer neste districto, quer no Estado do Rio de Janeiro, entre 24 de dezembro do corrente e 1º de março de 1929.

Reunião do conselho de julgamentos

O presidente do conselho de julgamentos, convoca os membros desse conselho, para a reunião de amanhã, sabbado, 27 do corrente, que será realizada ás 5 horas, cuja ordem do dia é a seguinte:

a) — Julgamento do processo n. 21 — Recurso do sr. Joaquim do Couto Filho, contra o acto da commissão executiva, que o excluiu dos quadros de juiz, a que pertencia, em vista das irregularidades havidas no encontro de basketball Syrio Libanez x Bangu', realizado a 24 de julho do corrente anno;

b) — Julgamento do processo n. 22 — Recurso do Fluminense F. C., da decisão do director technico, que approvou a competição de football, 1ºs quadros, Fluminense x Flamengo, realizada a 23 de setembro do corrente anno;

c) — Julgamento do processo n. 23 — Recurso do America F. C., do acto do director technico, que approvou a competição de football, 1ºs quadros, America x Botafogo, realizada a 30 de setembro, com a participação do amador Octavio de Menezes Póvoa, no quadro do Botfogo F. C.;

d) — Processo n. 24 — Discussão e approvação do regimento interno deste conselho.

TERCEIROS TEAMS BOTAFOGO x VASCO DA GAMA

A Amea resolveu fazer realizar no proximo domingo, 28 do corrente, no campo do C. R. Flamengo, com inicio marcado para ás 10,30 horas da manhã, os dezesete minutos restantes da segunda competição, na melhor de 3, que deixaram de ser effectuados no domingo ultimo, 21 do corrente, por haver o juiz suspenso a competição, prevalecendo para a continuação desse tempo o score obtido até o momento da suspensão, 0 x 0.

Para juiz foi designado o sr. Gilberto de Almeida, do S. Christovão A. C.

Em caso de necessidade, a terceira partida será realizada então no dia 4 de novembro, domingo.

Como prova preliminar do restante de tempo da competição, Vasco x Botafogo, será levado a effeito um jogo amistoso entre os terceiros quadros do C. R. Flamengo e do America F. C., cujo inicio será ás 9 horas da manhã e sob a actuação do sr. Carlos de Carvalho, do quadro official de juizes do Confiança A. C.

CARIOCA F. C.

O presidente, de accordo com os estatutos, convida os membros do conselho deliberativo a se reunirem em assembléa geral extraordinaria, no proximo dia 31 do corrente, ás 8 horas, na séde social.

Ordem do dia — Eleição para cargo vago.

BOX

DEMPSEY ESTA' OU VAE ESTAR DE NOVO EM FÓCO, PARECE...

II

Sagrado já o Tunney campeão mundial, a personalidade de Jack Dempsey passara, naturalmente, o plano secundario, como succedera em outro tempo com Jack Johnson e Jess Willard, seus antecessores no throno. O ex-campeão declarara que se dedicaria a outra vida, e o publico desinteressou-se delle. Subito, porém, sabe-se a surprehendente noticia de que Jack ia voltar ao ring. A que obedecia a repentina reviravolta? Simplesmente a que em Jack havia ainda o amor proprio — e o amor ao dinheiro, disseram as más linguas — de querer mostrar que ainda tinha condições para fazer com lisongeiro resultado a sua reentrada.

Deu-se isto em setembro de 1926.

Quanto ao seu estado de preparação seria o mesmo que quando abandonou o ring, após a surra de Philadelphia. E lançou-se á aventura da reconquista do perdido titulo. O seu triumpho sobre Jack Sharkey foi, é certo, sufficientemente claro, para o acreditar adversario do campeão, mas não é menos certo que jamais um só match pôde ter sido o indice seguro para calcular o estado de um pugilista.

Ora o contrapeso formidavel da edade de Dempsey, como tem succedido com outros de tão boas barbas como as delle, indicava na categoria dos veteranos, os quaes dispõem por algum tempo do poder para arremetter furiosamente, mas as qualidades de agilidade e resistencia ficaram por lá, ao passar pela fronteira da edade optima...

O "Correio da Manhã", por esse tempo, publicou tudo quanto era detalhe preparatorio para o encontro do Soldiers Filed, e entre elles a declaração de Dempsey de que não só venceria no primeiro periodo da luta, como até era capaz de dizer em que round se produziria o knock-out. Não sabemos se o ex-campeão fez ou não fez, realmente, tão atrevida asseveração, mas houve e ha milhares de pessoas que acreditaram que elle a fizesse; esses mesmos milhares de pessoas que ainda não estão convencidas hoje de que Tunney venceu em Chicago porque foi o mais resistente dos dois, e de que Jack empregou todos os recursos. Argumentam com o quarto round, com a acção memoravel do quarto round dizendo-a prova evidente de que nem tudo se passou muito claro. Em verdade, nesse round pareceu que Dempsey tinha Tunney á sua mercê, mas verdade é tambem que Dempsey o deixou escapulir-se-lhe, e isso só vem depôr contra a performance do ex-campeão, reconhecido que é não ter havido nunca no ring pugilista mais veloz e mais selvagem que elle.

Depois do prejuizo apregoado do encontro Tunney x Heenem, comprehende-se que se pensa em Dempsey para adversario de respeito... O seu match com Sharkey é bem a prova do valor do seu cartaz.

A LUTA DE AMANHÃ

O espectaculo que o emprezario, sr. Joaquim Lemos organizou para amanhã, no stadium da Commissão de Box, á rua Moraes e Silva, certamente será coroado de todo o exito, pois ha muito que não nos tem sido dado apreciar um espectaculo que pelos seus caracteristicos possa empolgar.

Tavares Crespo e Peter Johnson, são dois velhos rivaes de ring, ha muito Crespo procura vencer o negrinho relampago, ha um anno que elles não se encontram, surgiu agora a opportunidade, amanhã, e então veremos qual dos dois poderá vencer; se Crespo confirma o seu valor, das suas ultimas performances sobre o campeão de Portugal.

Crespo, conforme temos visto, está nas melhores condições possivel, tem vencido todos os adversarios que se lhe tem anteposto e por isso é provavel a sua victoria sobre Peter; este por sua vez se tem preparado convenientemente afim de poder reaffirmar o seu valor ante os seus "torcidas" aliás em grande numero, nesta capital.

O vencedor lutará com Joe Walls

Segundo o que nos communicou o sr. Joaquim Lemos, o vencedor da luta Crespo x Peter Johnson lutará no proximo dia 17 de novembro com o hespanhol Joe Walls.

Essa é sem duvida uma bôa noticia.

A expectativa em torno da luta Santa x De Carolis

São em grande numero as apostas na luta do proximo dia 3 de novembro entre Santa e De Carolis. Ao que sabemos, o proprio De Carolis é quem está apostando em si, e em Santa são membros da colonia luzitana.

Essa luta vae dar muito pano p'ra manga...

UMA LUTA RENHIDA EM CURITYBA

Curityba, 25 (A. A.) — Realizaram-se hontem, á noite, na sala de projecções do Theatro Central, tres lutas de box, promovidas pela Associação Paranaense de Desportos. Duas serviram de preliminar a prova principal, em dez rounds, com luvas de seis onças, entre Onofre Jesuino, 78 kilos, campeão paranaense de meios pesados e Santa, 77 kilos, campeão paranaense de meios pesados paulista.

A's 22 horas soou o "grog".

Santa inicia o ataque desferindo tres directos de esquerda em Onofre que procura reagir, collocando dois golpes de direita em Santa. E o round termina equilibrado.

2º round — Os dois lutadores trocam violentos socos caindo após, em "clinch". Ao soar o "grog", estavam os dois boxeurs em "clinch". Round favoravel ao campeão paranaense.

3º round — Onofre colloca um directo esquerdo, Santa reage e applica seguidos golpes de direita e esquerda em Onofre que reage. Os lutadores entram em clinch". Termina o round quando Santa colloca dois directos em Onofre. Equilibrado.

4º *round* — Santa ataca fortemente e Onofre reage, levando o seu adversario ás cordas desferindo-lhe golpes na cabeça e no peito. Santa parece cançado.

5º *round* — Os jogadores trocam golpes sem proveito. Onofre inicia violenta offensiva levando Santa varias vezes ás cordas, esquivando-se dos socos do seu adversario.

6º *round* — Onofre inicia o round com dois violentos golpes de direita na mandibula de Santa que reage na altura. Nenhum dos dois pugilistas querem ceder a victoria. Santa não se preoccupa com a violencia do seu adversario.

Ambos estão cançados.

7º round — Ambos os contendores acautelam-se para os tres ultimos rounds. Como que procuram recuperar as forças.

Round despido de interesse com pequenos ataques e esquivas.

8º round — Foi o round mais disputado do jogo. Ambos os contendores parecem dispostos a acabar a luta, trocando directos violentissimos.

Round indeciso.

9º round — Ao soar o "grog" Onofre investe resolutamente e vibra dois possantes directos que attingem o campeão paulista em pleno rosto. Santa responde, sendo muito applaudido pela technica posta em pratica. Trocam-se violentos murros. Ambos os contendores estão "groggy".

10º round — Onofre ataca e Santa retribue. O round está disputadissimo. O juiz pune um foul de Onofre. Santa vae ás cordas entrando firme. Trocam-se directos violentos. Ambos os contendores estão cançados. O round pertence a Onofre.

Terminada a partida, o jury concede a victoria a Santa que evidenciou durante a disputa grande technica.

TENNIS

O TORNEIO INTERNO DO BOTAFOGO

Estão marcados os seguintes jogos:

Para sabbado, 27 do corrente ás 15 horas — Simples — Nilo Murtinho x J. N. Gepp e Sidney Pullen x John Murray; ás 16 horas H. E. Pullen x George Blunt e Lima Coelho x N. Barros.

Para domingo, 28, ás 9 horas — Duplas — Darcy e H. E. Pullen x Atlée e Hallwell e Floriano e Martins Ferreira x Mario Telles e Bouças; ás 10 horas — Simples — Mario Fontenelle x O. Portella e José Couto x Octellio Guerra.

Os senhores jogadores deverão comparecer á hora marcada e terão quinze minutos de tolerancia, os quaes decorridos, darão a victoria W. O. ao que comparecer caso não tenham dado aviso, por escripto, á Secretaria, com antecedencia de 48 horas.

Os "handicaps" serão dados na occasião dos jogos.

Basketball

O FLAMENGO IRA' A SÃO PAULO

Está marcado para o proximo dia 3 de novembro a realização em São Paulo, de um encontro amistoso entre os quadros principaes do C. R. do Flamengo e do Club Paulista de Bolas Cesto.

A delegação do rubro negro partirá daqui no dia 1º de novembro pelo trem diurno.

XADREZ

O VASCO DA GAMA REINICIA AS AULAS

Reabrem no dia 6 de novembro as aulas do curso enxadristico do Vasco da Gama.

O Director de Xadrez, avisa todos os inscriptos para comparecerem nesse dia afim de tomarem conhecimento da reforma do programma de estudos e bem assim para a continuação de trenos rigorosos afim de enfrentarem os fortes jogadores que tomam parte nas proximas competições.

Dôres no Estomago
Retenção de Bills
PILULAS DO ABBADE MOSS
Em todas as pharmacias do Brasil
(18197)

Noticias da Guerra

Regressou de S. Paulo o coronel Joaquim do Amaral, commandante do R. A. M.

— Para effeito de reengajamento, foram inspeccionados de saude os sargentos Joaquim Altino de Salles Campos e Julio Galvão Vaz Cerquinho, ambos auxiliares de escripta do D. G.

— Deverá comparecer no dia 6 de novembro ao juizo da 5ª vara criminal, afim de se ver processar, o soldado Cesario do Noscimento Dutra.

— O sargento radio-telegraphista, Angelo Machado e Silva teve permissão para ir á cidade de Castro, no Paraná, podendo se demorar 30 dias.

— Por ordem superior, deverá seguir, na primeira opportunidade, para S. Paulo, afim de reunir-se ao seu corpo, o capitão Jeronymo Ferreira Romari.

— O major Fausto Ferraz d'Elly, que falleceu no porto de Pernambuco, á bordo do vapor *Almirante Alexandrino*, foi sepultado na cidade de Recife.

— Tiveram permissão para se demorarem nesta capital, mais alguns dias, o tenente-coronel Affonso Albuquerque Rios e Silva, o capitão André de Souza Braga e o 2º tenente Arthur Gomes Ribeiro.

— O 1º tenente Francisco Cavalcanti de Albuquerque, que serve no Paraná, vem a esta capital com permissão do ministro da Guerra.

— Foram excluidos das fileiras do exercito, as seguintes praças da companhia extranumeraria da Escola Militar: Luiz Severo da Silva, Ulysses Alves da Silva, Luiz Pereira e Miguel dos Santos.

— O juiz da 5ª vara criminal solicitou o comparecimento naquelle juizo, no dia 26 do corrente, do sargento Donato Bentes de Faria, para se ver processar.

PARA TRATAR OS CABELLOS
JUVENTUDE
ALEXANDRE
PARA EMBELLEZAR OS CABELLOS
(18004)

Exame de radiotelegraphia na Repartição Geral dos Telegraphos

São convidados a comparecer á Repartição Geral dos Telegraphos, no Pavilhão da Praia Vermelha, amanhã, ás 11 horas, afim de prestar exame de radiotelegraphia os seguintes candidatos inscriptos:

Joaquim Miranda Lopes, Albano Alves de Mattos, Adolpho Costa Pinto, Amadeu Pereira da Silva Ribeiro, Oldemar Torres Guimarães, Antonio Cecilio dos Santos, Luiz Augusto Teixeira de Carvalho e Silva, Carlos Francisco Soares, Clodoaldo Ferreira Lima, Wellington Pereira, João Nascimento, Ernesto Thaumartugo Pereira, Ruy Fernandes Martins, André Ribeiro de Almeida e Luz, Raymundo Alberto Carneiro, Elias Amiel, Francisco de Giovanni, Ananias Nogueira Dias e Guido Foreis Domingues.

EM PROL DOS TUBERCULOSOS POBRES

Amanhã, numeroso grupo de senhoritas da elite carioca percorrerão nossa urbs, no nobre intuito de angariar donativos para a "Cruzada Nacional contra a Tuberculose", instituição de caridade que, nesta capital, tantos beneficios vem prestando a milhares de infelizes attingidos pela peste branca.

E' de esperar que o generoso povo carioca mais uma vez concorra com o seu obulo destinado aos que soffrem, tocados pela desdita da fatal molestia — a tuberculose — que tantas vidas annualmente destroe, principalmente nesta capital.

E', pois, occasião das mais opportunas para ser posto em evidencia o altruismo da nossa população, cuja bolsa sempre se abriu para soccorrer o enfermo ou amparar o orphão, ambos attingidos pelo infortunio que a todos commove.

Contribuir, portanto, para o cofre da "Cruzada Nacional contra a Tuberculose" é acto de caridade, de altruismo e benemerencia a que ninguem se negará no Rio de Janeiro, onde o amor ao semelhante que soffre teve sempre raizes bem profundas.

Aguardem-se, pois, todos os corações nobres, para auxiliar a collecta que será effectuada amanhã.

Que todos contribuam para a obra humanitaria da "Cruzada Nacional contra a Tuberculose" e assim serão amparados milhares de infelizes.

Exonerou-se o vice-director da Faculdade de Medicina do Rio de Janeiro

Sobre a nota com o titulo acima aqui divulgada, tambem inserida em outros jornaes, escreve-nos o professor Pacheco Leão vice-director da Faculdade de Medicina:

"Não tem o menor viso de verdade a noticia hontem publicada acerca do meu pedido de exoneração do cargo de vice-director da Faculdade de Medicina, e do motivo que me levou a isso.

Nem um só instante pensei em deixar esse posto, que me foi confiado pelo digno governo da Republica, e com o que me senti e sinto muito honrado. Nunca houve até hoje a menor divergencia entre o professor Abreu Fialho, director e o professor Pacheco Leão, vice-director, só tendo eu recebido do digno decano as maiores deferencias, e todas as provas de confiança e consideração no meu posto. E si alguma cousa mais é preciso accrescentar, dura entre nós ambos uma velha, cordialissima e inalteravel amizade desde os bancos collegiaes. Rio de Janeiro, 25 de outubro de 1928. *Pacheco Leão*".

Acções hontem propostas no fôro local

Foram, hontem, propostas, no fôro local as seguintes acções:

Na 2ª vara civel — Desquite: autor Alfredo Alvares da Rocha Cunha, contra Aurelia Augusta Vieira da Cunha.

Na 3ª vara civel — Ordinarias: autora Gabriella da Gama Larve, contra o espolio de Jacob Steiner, para de uma divida; autor dr. Joaquim Victorino de Assis, réo Antonio Rodrigues de Almeida, para annullar um contrato; Declaratoria: autora, Empreza Industrial Fundição Guanabara Ltd., réo Manoel Marques da Costa Braga Junior, para declarações; Verificação de haveres: autora Maria Mercedes Meirelles de Montalvão, contra Antonio Augusto Jamith Franco e outros, para verificação de haveres da firma Meirelles Jamith & Cia.

Os passageiros do "Montevidéo Marú"

Procedente do Extremo Oriente, aportou, hontem, ao Rio, o "Montevidéo Maru'", com poucos passageiros, sendo a maioria com destino a Buenos Aires.

A unidade mercante nipponica foi encontrada em boas condições sanitarias pelo medico da Saude, que procedeu á visita regular e teve, por isso, livre pratica para atracar ao Cáes do Porto.

Dentre os passageiros que o "Montevidéo Maru'" conduz em tranzito, notam-se o jornalista joponez Hata Momosaku e diplomata japonez Sohei Chukichi e o official da marinha britannica John Weston.

FOI CONDEMNADO

O juiz da 5ª vara criminal condemnou, hontem, José de Paiva Ferreira, a um anno de prisão e multa de 5 º|º, sobre o valor do damno.

Habeas-corpus prejudicados

O juiz da 1ª vara criminal julgou hontem, prejudicados os pedidos de habeas-corpus [illegible] em favor de José Alves Garcia e Constantino Pinto Coelho em face das informações policiaes.

PROMOVERAM GRANDE DISTURBIO

Dois empregados da Central feridos pelos turbulentos

Agindo, talvez, sob a acção do alcool, quatro individuos que depois fugiram, foram, hontem, para a passagem subterranea da estação do Rocha e atirando latas e outros objectos de um para outro lado, aos gritos e correrias, promoveram ali fortes disturbios.

Repreendidos pelo guarda da estação, Horacio Moreira, os arruaceiros o repelliram.

Chamou este o conferente de plantão, Victorino Lopes, para conter os turbulentos.

A intervenção do conferente mais exaltou os homens que entraram a aggredir assim como ao guarda, alvejando-os com as latas.

Em soccorro dos dois empregados da Estrada, correram o trabalhador Antonio José da Silva e o sr. Octavio de Almeida.

Enfrentando ainda os funccionarios da Central, os quatro individuos travaram com elles um conflicto, que só terminou com a approximação da policia.

Ficaram feridos, tendo-se medicado numa pharmacia proxima, o conferente Honorato e o trabalhador Horacio.

O auto 440 atropelou um homem

Quando procurava atravessar a avenida Salvador de Sá, foi colhido pelo auto n. 440, de propriedade de uma lavanderia, o jardineiro Antonio Augusto da Silva, brasileiro, de 38 annos de edade, solteiro e residente á rua Frei Caneca n. 458.

Com escoriações e contusões generalizadas, a victima foi levada para o Posto Central de Assistencia e a policia do 9º districto está no encalço do motorista culpado, que fugiu em seguida.

Por questões de ciumes, um está preso e o outro foi para o hospital

Tinham uma velha rixa, por questões de mulheres, Antonio Vieira Gonçalves de Mello, de nacionalidade portugueza, com 20 annos de edade, solteiro e residente á rua Francisco Eugenio n. 149 e Manoel Pires, seu inquilino.

Hontem, á noite, entraram a discutir acaloradamente, tendo Pires anavalhado o primeiro, que ficou com feridas incisas na face posterior, hematoma no thorax esquerdo, ante-braço esquerdo, além de outros ferimentos nas mãos.

O criminoso, que logrou fugir, foi preso, mais tarde, pelas autoridades policiaes do 10º districto, ao passo que a victima, soccorrida pela Assistencia Municipal, ficou internada no Hospital de Prompto Soccorro.

Aggredida pelo amante

Na casa n. 166, da rua Paysandú, foi aggredida pelo amante, um rapaz que todas as noites ali promovia escandalos, a joven Paulette Joly, de nacionalidade franceza, a qual, bastante machucada em diversas partes do corpo, principalmente no rosto, procurou a policia do 9º districto, á qual apresentou queixa.

A victima teve os soccorros de que carecia e o aggressor está sendo procurado por um investigador.

Desgostosa com o marido, tentou suicidar-se

Francisca Gaudino da Rocha, de 38 annos e residente nas proximidades do forte do Vigia, resolveu, desgostosa com o procedimento do seu marido, Manoel Bispo, tentar contra a existencia, incendiando as vestes.

No Posto Central de Assistencia, onde recebeu os primeiros curativos, declarou ter agido premida em virtude de haver seu marido arranjado uma amante, facto que a desgostava profundamente.

A tresloucada foi recolhida depois ao Hospital de Prompto Soccorro.

Para o effeito de fiscalização de impostos no Maranhão

Foi approvado pelo director de Receita o quadro da nova divisão do Estado do Maranhão, em circumscripções fiscaes, para o effeito de fiscalização dos impostos federaes.

Dispensado de membro do Conselho do Instituto de Previdencia

Attendendo ao que solicitou o sr. Elpidio Boamorte, director geral do Thesouro, o ministro da Fazenda dispensou-o, a pedido, das funcções de representante do Ministerio junto ao Instituto de Previdencia e nomeou o dr. Didimo Agapito da Veiga, consultor geral da Fazenda, para substituil-o.

Foi concedido livramento condicional a Oldemar de Lacerda

O juiz da 1ª vara criminal, concedeu o livramento condicional a Oldemar Maria de Lacerda, em virtude de estar elle nas condições estabelecidas na lei.

E' a segunda vez que o réo pede livramento, sendo que da primeira o beneficio lhe foi negado pelo juiz em exercicio, Nelson Hungria por julgal-o carecedor, de accordo com o parecer do ministerio publico, que, agora, manteve seu parecer contra o deferimento.

A pena de Oldemar era de 6 annos e 6 mezes, por crime de estellionato.

Os pharóes de Gurupy e Mandihy

Communica-nos a Divisão de Pharóes:

"Avisa aos navegantes que no dia 3 de novembro proximo futuro, será apagado, provisoriamente, a luz do pharol de "Gurupy", no Estado do Pará".

No dia 3 de novembro vindouro, será inaugurado o pharol de "Mandihy" no Estado do Pará, exhibindo os seguintes caracteristicos:

Relampago branco. 0,5 — Eclypse. 4,5 — Periodo, 5,0 — Alcance 11,5 milhas — Altura do foco 11 metros.

A entrada livre de direitos para animaes reproductores

O ministro da Fazenda, attendendo ao que pediu o da Agricultura, autorizou a entrada livre de direitos aduaneiros pelas fronteiras do Rio Grande do Sul, mediante as cautellas fiscaes, dos animaes reproductores das especies bovina, cavallar, equina e asinina, que se destinam á Exposição Feira, a realizar-se em Bagé.

Sobre a remessa de estampilhas do sello adhesivo

O director de Receita remetteu ao Caixa da Moeda, a relação que esta Repartição teve em conferencia referentes ás estampilhas do sello adhesivo dos antigos modelos e que foram remettidas pela Delegacia Fiscal em Alagôas.

365 DIAS NO ANNO

SÃO PERIGOSOS

Alistae-vos como assignante do nosso jornal beneficiando assim do seguro CONTRA ACCIDENTES de locomoção que contratamos na

ANGLO SUL AMERICANA

Companhia Nacional de Seguros Contra Fogo, riscos Maritimos, Ferroviarios, Responsabilidade Civil, Accidentes no Trabalho e Accidentes Pessoaes.

Mesma administração que A Sul America

MORREU NO HOSPITAL COM O CORPO EM CHAGAS

Num quarto do nº 108 da rua do Senado residia o pianista René Mello, solteiro, de 27 annos de idade e cujos precedentes eram desconhecidos pelos que com ella privavam.

Hontem, pela manhã as demais pessoas da casa foram sobresaltadas pelos gritos agudos gritos soffredores de René, que foi encontrado com as vestes em chammas e já um dos braços e tronco em chagas. Accudiram-n'a. A Assistencia, chamada, levou-a ao posto e ella contou, então, por entre dores, que friccionava os braços com alcool quando o fogo de uma lamparina que se encontrava proxima communicou-se as suas vestes, incendiando-as. Era grave o seu estado e depois dos soccorros recebidos foi ella internada no Hospital de Prompto Soccorro.

A' tarde, quando a desgraçada agonisava, um senhor de aspecto grave, os cabellos brancos, compareceu á Assistencia e por entre lagrimas declarou que a infeliz era sua filha que se transviava e para occultar a vergonha adoptara o nome de René Mello. E não declarou o seu nome, nem o da filha.

A desgraçada René veiu a fallecer e tudo faz acreditar que a infeliz tenha tão tragicamente posto fim aos seus dias.

O seu cadaver foi removido para o Necroterio.

Aggredido e ferido á foice

O trabalhador José Martins de Oliveira, de 29 annos e residente na estação José Bulhões, foi aggredido hontem na estação do Rio D'Ouro, por questões de serviço, pelo seu companheiro João Ramos, que fugiu.

Ramos, armado de foice feriu Oliveira nas costas, mão direita e braço do mesmo lado, sendo soccorrido pela Assistencia do Meyer que o internou depois na Santa Casa.

Ambos trabalhavam nas mattas do Rio D'Ouro, no corte de lenha por conta de uma empreza particular.

Um lamentavel desastre na parada de Cintra Vidal

Viajavam como pingentes, num dos carros repletos de passageiros que demandavam a cidade, na sua maioria operarios, os de nome João Pereira, branco, de 35 annos, casado e residente á Estrada Nova da Pavuna nº 312 e Alcino Neves dos Santos, de 19 annos, preto e residente á rua Edmundo nº 11, em Terra Nova.

Não repararam os infelizes no andaime existente na parada de Cintra Vidal, nos Pilares, estação que está soffrendo reparos e dahi ficarem comprimidos entre as taboas e o carro, soffrendo ambos ferimentos varios pelo corpo. Pereira teve fracturas varias, inclusive da bacia.

Levados ambos ao posto de Assistencia, foram elles soccorridos, sendo Pereira, em grave estado internado no Hospital de Prompto Soccorro.

A creação de escolas publicas na Bahia

Bahia, 25 — (A. B.) — O governador Vital Soares pretende crear, ainda no correr deste anno, cerca de duzentas escolas primarias, que serão localizadas no interior do Estado, respondendo a premente necessidade reclamada pelas populações de varias regiões.

Essa medida foi muito bem recebida pela imprensa, que elogia a iniciativa do governo.

Exploravam o lenocinio e vão ser expulsos do nosso — territorio —

Santos, 25 — (A. B.) — Continuando na sua campanha contra o lenocinio, a policia de São Paulo acaba de pedir e obter a expulsão dos individuos Carlos Laranja, uruguayo, e Esaac Kutisca, russo, que já chegaram a esta cidade, onde esperarão o primeiro navio para seus paizes, respectivos.

Secção Livre

O GOVERNO DO SR. GETULIO VARGAS

O Rio Grande do Sul está offerecendo neste momento ao paiz um espectaculo inedito de renovação da mentalidade politica.

Até 24 de fevereiro, quando será renovada a Assembléa dos Representantes, serão realizadas, em varias épocas, as eleições municipaes.

Dessas eleições effectuadas até agora, têm chegado constantes noticias de resultados animadores para o Partido Libertador, que tem logrado conquistar varios municipios. A luta eleitoral continúa renhida e os pleitos são decididos, por vezes, pela differença de poucos votos. Paira sobre as forças politicas que se defrontam nas urnas, o espirito de imparcialidade do sr. Getulio Vargas.

Esse espirito, porém, não é falaciosa promessa tão usual na politica dos governadores, elle é no Rio Grande do Sul uma affirmação decidida da vontade de cumprir a lei. O sr. Getulio Vargas tem fiscalizado os pleitos municipaes, assegurando de facto a liberdade das urnas e corrigindo abusos dos proprios correligionarios.

Poucos, rarissimos exemplos de nobreza politica são conhecidos na historia do regimen, de uma acção tão elevada, tão digna, como a do actual presidente do Rio Grande do Sul.

Por tal fórma se reflecte fóra do Estado essa orientação reconstructora, que se torna digna de registro na representação gaúcha na Camara, a admiravel cordialidade que reina na bancada do extremo sul, não se distinguindo as barreiras que separam na vida dos partidos, os deputados republicanos dos deputados libertadores.

Os resultados surprehendentes dos ultimos pleitos municipaes são commentados frequentemente, entre expansões francas de camaradagem, sem doestos, sem vaidades chocantes, nem despeitos aggressivos.

Porque, na verdade, todos parecem comprehender que desses prélios renhidos no campo eleitoral, só existe realmente um vencedor — o Rio Grande do Sul, cujo prestigio politico e moral, na vida da federação, vem crescendo de dia para dia, conquistando a admiração e o respeito de todos pela orientação verdadeiramente republicana com que o sr. Getulio Vargas está revelando ao paiz a nova mentalidade democratica, que illumina a consciencia nacional na visão de um futuro melhor para o Brasil, quando os homens publicos tiverem de pautar a sua conducta por um ideal de justiça e de liberdade, cessando de vez essa lamentavel e deprimente hypertrophia de autoridade, que mascara os appetites do despotismo e disfarça tão mal a fraqueza moral, as ambições inconfessaveis da politica profissional, na sua subserviencia ao poder.

H. M.

(Do "Diario Carioca")

UMA INJUSTIÇA IMPERDOAVEL

PARA O SR. WASHINGTON LUIS LER

"Governar é abrir estradas." Esta phrase é do sr. Washington Luis, em momento feliz de suas cogitações administrativas. Realmente no Brasil, presentemente, a melhor politica administrativa é abrir estradas, estradas em toda parte, em profusão.

Mas até hoje não comprehendemos a politica rodoviaria do presidente da Republica. Salvo S. Paulo, o Estado querido de s. ex., nada ha ainda feito pelo resto do Brasil que affirme as idéas rodoviarias do paulista de Macahé, aliás, barra de São João. Nem no seu proprio Estado, nem no seu proprio municipio, s. ex. fez ainda coisa nenhuma.

Com Cabo Frio, então, s. ex. pratica a mais flagrante das injustiças.

Todo o mundo está farto de saber, o presidente da Republica tambem, e nem vale a pena repisar o assumpto, que só o sal dá á União, annualmente, uma média de 1.500 contos.

Desse dinheiro nunca um tostão voltou para Cabo Frio transformado em coisa util. Todos os governos têm sido de uma injustiça revoltante para o municipio.

Era de esperar-se que sendo esta cidade um pouco do sr. Washington Luis, pois foi nella que s. ex. se baptizou, sendo, além disso, um municipio do seu Estado, que ajuda as despesas da União com 1.500 contos annualmente, e que não tem estrada de ferro, porto que preste, nem outro meio de transporte, e, attendendo mais que o governo estadual, se não faz mais é porque não póde, dadas as condições precarias do erario publico, era de esperar-se, repetimos, que s. ex. auxiliasse pelo menos o governo do sr. Manoel Duarte, na construcção da estrada de rodagem nesta zona, desprezada e desprovida de tudo.

Note-se que não era favor nenhum se o sr. Washington Luis mandasse a União auxiliar essa obra. Não se gastaria nella os 60 mil contos da estrada Rio-S. Paulo, quando muito mil contos, e essa despesa nada significava deante do rendimento que o municipio dá todos os annos.

Quererá s. ex. reparar a injustiça dos seus antecessores? Quererá affirmar a sua phrase dita em mensagem que governar é abrir estradas? Quererá fazer uma obra de patriotismo e de direito?

Eis o appello que lhe fazemos daqui.

Em o numero presente desta folha registramos o annuncio da Directoria de Obras do Estado, que está disposta a fazer contrato com qualquer capitalista para o melhoramento das estradas, sob a condição do pagamento ser feito no proximo anno.

Isso significa que o governo tem boa vontade com esta zona e se mais não faz é porque não póde.

Por que o sr. Washington Luis não vem em soccorro do governo do sr. Manoel Duarte, auxiliando-o nesse emprehendimento?

A estrada de Nictheroy a Macahé, passando pela zona do litoral, significa uma politica economica de grande intelligencia e progresso e aqui ficamos á espera que s. ex. considere estas linhas com o devido apreço, que lhes dá a justiça da causa que defendemos.

A obra já está meio feita.

E' simplesmente um auxilio que solicitamos.

E cá ficamos em espectativa se o sr. W. Luis quer mesmo ser util á nação ou quer apenas encher suas mensagens de palavras retumbantes.

(Do *Arauto*, Cabo Frio, 21 de outubro de 1928.)

"OS POLVOS DO NORDESTE"

Na vossa edição de hoje, lendo o artigo "O polvo do Nordeste", a certa altura da nossa leitura deparamos com esta expressão "actualmente o mais calamitoso polvo nordestino", singular fórma por que appellidastes a "Great Western", repastando-se no organismo pernambucano.

Não pomos duvida em ser esse horrendo e "calamitoso polvo" a "Great Western". Mas, que seja "o mais" entre todos os que infestam e devoram as regiões nordestinas, é no que vos pedimos licença para discordar.

Polvo de egual proporção, sugador insaciavel, a exhaurir a seiva vital do organismo, todavia combalido, mas inclementemente sugado e chupado, é um polvo de os mesmos tentaculos que aquelle outro de Pernambuco, e em tudo semelhantes, que se fossem irmãos, talvez não se parecessem tanto, o que na Bahia acóde pelo nome de ÉSTE BRASILEIRO, acarrapatando no costado dos bahianos.

Pernambuco ainda tem pulmões, e grita; mas a Bahia que não tem esse orgão, não póde gritar. Entrega-se á saciedade do polvo, e nos seus arrochos tentaculos já se não move, apenas estorce e convulsa.

Como a Great Western, a Éste Brasileiro tambem teve revisão nas suas tarifas, que já vigoram desde 1º de julho deste anno.

Acaso julgareis vós, sr. redactor, ou havereis de imaginar a maior perpetração de attentado, qual o que constitue a alludida revisão, para os altos interesses economicos da Bahia? Nós apostamos de que estaes tão longe de pensar como nós de vos attribuir adivinhos.

Essas tarifas de revisão recente da Éste, em alguns artigos soffreram ulterior minoração, tal se accentuou o clamor publico ante a inopinada majoração asphyxiante e matadora. Sobretudo para uma população sem meios de transporte.

Doloroso, por conseguinte, para esse povo assistir, embasbacado, annullarem-se-lhe os esforços; obrigado a levantar as ferramentas agrarias do campo; a paralyzar suas funcções; e, emfim, suspender o labor porque a circulação dos seus productos pelas linhas da Éste, lhe estorque e arrebata o mercado, emquanto que por outro lado lhe pretere difficultando e encarecendo os meios á permuta, pelo que o condemna á pobreza, á miseria, e á emigração — ao despovoamento do sólo bahiano, cujo nordeste já está desimado por impertinentes incursões de prepostos do sul, que para ali se abalam no intuito de alliciar emigrantes Facto extensivo até o valle do São Francisco.

O actual governo da Bahia tem sido impotente para impedir o exodo, mão grado os seus maiores esforços, naturalmente vencido pelas difficuldades que se succedem, cada qual mais imperiosa.

E' lamentavel, sr. redactor, tudo isso a que assistimos, mas é verdade.

Não quero attribuir as queixas da Bahia conservadora á incuria ou indifferença dos actuaes governos do Estado e da Republica. Ao contrario fazemos de ambos os governos o mais respeitoso conceito.

Escuso falar do eminente governador da Bahia, cujas qualidades de caracter de ha muito conhecemos e as cultivamos com excepcional distincção. Falo do preclaro sr. presidente da Republica a quem faço justiça de attribuir nobres intenções, de homem naturalmente honesto, e que forceja por presentar ao paiz todas as mostras do seu acendrado amor patriotico.

S. ex. o que é, sim, mal informado. Age no empenho sincero de consolidar as nossas finanças, de levantar as forças economicas do paiz, e como este é o seu fraco, a sua nobilissima ambição, logo enxergam os corrilheiros momento azado a dados falsos, manipulados nos grandes laboratorios das companhias poderosas, e lhe os imprime de um brilho pharisaico.

Porém, se visse s. ex., ou conhecesse o meio onde taes ambições volutam desregradamente, nós apostamos (e por que não jurar), nós juramos em que o honrado sr. presidente não daria mão forte a esses fortes que tão desabaladamente exploram, empobrecem e aviltam-nos nas suas sêdes estrangeiras.

Não nos arroguem de jacobinismo. Somos, ao revés, dos que vêem no concurso estrangeiro poderoso elemento de progresso, sob variegadas fórmas. O estrangeiro trazendo para aqui as energias e os capitaes, constitue alavancas para o impulso da nossa grandeza e do nosso credito. Ninguem contesta. Depois, o Brasil é tão grande, vastissimo, e de cambiantes de todos os matizes e riquezas naturaes, inexploradas, entretanto, na sua mór parte. Posto que, dispensar ou condemnar a contribuição estrangeira, já não seria um mal, sel-o-ia um crime.

A ganancia, esta sim, profligamos e combatemos, a esses despropositos de ambições e cupida avidez de ganho, porque nos deprime, coarta e embaraça a marcha ascensional do nosso prestigio, na introducção dos elementos estrangeiros, como factores reaes de desenvolvimento.

Rebatidos os excessos, os inominaveis exageros, o estrangeiro é um grande propulsionador da nossa grandeza patria.

Se pensamos deste modo, que nos não olhem senão como bons patriotas.

Temos razões para acreditar sinceros os propositos do governo da União. Ha os exemplos de ulterior modificação tarifaria nos casos superantes ou inadmissiveis da revisão da Éste Brasileiro, acerca de determinados artigos, quasi que preteridos de circular nas suas linhas. Porém outros ainda os ha, que egualmente se resentem de taxa prohibitiva, como de pesada e asphyxiante tributação a generalidade do trafego.

Frizemos um pequeno exemplo, como panno de amostra. Antes da revisão da Éste, uma caixa de oleo vegetal (ricino, côco ou algodão) pagava de Bahia (capital) á cidade de Bomfim, 1$900 a 2$000, contendo 32 a 34 kilos de oleo. Depois da revisão, essa mesma caixa de oleo, agora paga 22$200! ainda assim se escolhendo a classe designada a peor qualidade em oleos, para fazer jús áquella quota, porque a majoração se excede para as qualidades superiores.

Que quer então isso dizer? Podemos honestamente admittir que, quer o presidente da Republica, quer o seu digno e illustre ministro da Viação, concorde com semelhante absurdo? 1010 % de majoração em artigo de primeira necessidade!! Não se explica!

E' a tal coisa, conforme atraz alludimos, de que ss. excias. são vilmente illudidas e illaqueadas na sua boa fé. Bellezas que taes pollulam na revisão das tarifas da Éste Brasileiro, cujos detentores se calam e acastelam, quando a elles, principalmente, competia instruir leal e discretamente o governo.

Por isso que nós desejariamos, frente a frente á presidencia, ou ao ministro, contar-lhes essas bellezas.

E' de justiça que se diga que o governador da Bahia se tem empenhado por uma minoração, a attenuar os graves vexames, trazidos pela malfadada revisão. O Ministerio da Viação deve ser um attestado, ou testemunho dessa verdade, pelas muitas reclamações que, neste sentido, terá recebido daquelle governador, e pelo *leader* da bancada, deputado dr. Simões Filho.

O que s. ex. não póde evitar é a "camouflage", os caminhos escusos trilhados pelas empresas de alto calibre, as violencias do canhoneio, quando os seus interesses estão em jogo, ou as fulgurações scintillantes dos seus poderosos holophotes assestados.

E então... Adeus Brasil! Adeus patria!

Não será uma grande desgraça?! Infelizmente é.

Encerremos o presente. Recebei, sr. redactor, as expressões do nosso mui sincero agradecimento por nos terdes acolhido á sombra do vosso grande jornal.

Fomos a mais do que tencionavamos. Desculpae-nos.

Rio, 18|10|28

EUDORO TUDE DE SOUZA

A's classes Armadas e ao Publico

Uma grande victoria sobre todos os depurativos. Foi adoptado no EXERCITO. Como prova a requisição abaixo o

Elixir "914"

Laboratorio Chimico Pharmaceutico Militar — 24821

Snr. Heitor Lopes & Cª

Queira fornecer ao portador para o aviamento do receituario desta Divisão o seguinte um vidro de Elixir 914

Divisão, 2 de Julho de 1927

O Pharmaceutico da ...

O ELIXIR 914 foi o unico depurativo contra a Syphilis e o Rheumatismo que conseguiu ser adoptado officialmente no EXERCITO BRASILEIRO, na Cruz Vermelha Brasileira, no Batalhão Naval, no Hospital de S. João Baptista e Beneficencias estrangeiras.

Chamamos a attenção dos senhores medicos civis e militares que o ELIXIR 914 não contém Arsenico nem Iodureto, servindo-lhe de base o HERMOPHENIL na proporção de 0,28 para cada vidro e plantas medicinaes de alto valor depurativo e tonico. Modo de usar: por dia — Adultos: 3 colheres de sopa. — Creanças: 3 ditas de chá.

(18003)

ORÇAMENTO MUNICIPAL

No desempenho de incumbencia que me foi conferida na Associação Commercial, sympathica aos meus olhos por comprehender, sem eu visar a menor recompensa, a defesa dos interesses da minha classe e os da população desta cidade, entrei na questão do orçamento municipal sem ataques pessoaes de qualquer especie, e, ameaçado pelo sr. Manoel Miranda, de revide, este immediatamente desafiei.

Hoje, esse senhor, pedindo prazo para fixar, burnir, afiar o escalpello com que promette tirar de mim toda a pelle, o faz de modo a perceber-se que vae entrar no terreno do ataque pessoal. Não lhe delimitarei o campo da aggressão: — faça-a como bem entender, apenas lhe imponho, lhe exijo, que não insulte nem calumnie.

Tudo inquira, examine, syndique, devasse, na minha vida publica e na minha vida commercial, e nada deixe de trazer a publico, mas faça-o com provas immediatas, sem encher a sua linguiça com os personagens da historia e dos romances, porque isto, para o caso em debate, é pura tolice; não sou positivista, mas consagro grande amor ás situações positivas.

CARLOS LEITE RIBEIRO

Rio, 24 de outubro de 1928.

DECLARAÇÕES

E. F. C. B.

Joaquim Ignacio, brasileiro, casado, guarda-chaves 3ª, na estação Barbosa Gonçalves, Estado do Rio, Linha Auxiliar — Declara que desta data em deante, o seu nome constará por inteiro nos documentos da Central do Brasil.

22—10—928.

Joaquim Ignacio Santos.

(D 25951)

E. F. C. DO BRASIL

José Faria, vem em publico scientificar que desta data em deante passa a assignar-se José Vieira de Faria, por ser este o seu verdadeiro nome.

José Vieira de Faria.

(D 26311)

ASSOCIAÇÃO GERAL DE AUXILIOS MUTUOS DA ESTRADA DE FERRO CENTRAL DO BRASIL

2ª assembléa geral ordinaria

Não sendo possivel proceder-se á eleição nesta Associação, no proximo domingo, 28 do corrente, por motivo de ordem publica, visto ser esse dia o designado para as eleições municipaes, de ordem do sr. presidente, convido os srs. socios quites e em goso dos seus direitos a se reunirem em assembléa geral ordinaria, no domingo, 4 do novembro proximo, ás 11 horas da manhã, na séde social, á rua Visconde de Itauna n. 25, para o fim especial de eleger a administração do biennio que se inicia.

De accordo com o art. 74, dos Estatutos, esta Assembléa só ficará constituida achando-se presentes na sala das sessões, no dia acima indicado, pelo menos 150 associados quites e em pleno gozo dos seus direitos; se, até uma hora depois da marcada, não estiver reunido este numero, a assembléa se reunirá em 2ª convocação, no domingo seguinte, 11 de novembro, com 100 associados quites que se acharem reunidos na sala das sessões á hora marcada para o inicio dos trabalhos, e, se nesta 2ª convocação, ainda não se conseguir a reunião de 100 socios, a assembléa se realizará no dia 18 de novembro, com qualquer numero, presente na sala das sessões, ás 11 1|2 horas.

Secretaria da Associação Geral de Auxilios Mutuos da Estrada de Ferro Central do Brasil, em 22 de outubro de 1928.

Achiles Cesar Burlamaqui,

1º secretario.

(D 25089)

1.º DISTRICTO

Dr. Ataliba Corrêa Dutra para intendente municipal

A directoria da Associação dos Retalhistas de Carne Verde, interessando-se nas proximas eleições para renovação do Conselho Municipal, em homenagem ao seu prestimoso socio honorario dr. Machado Coelho, deputado federal, recommenda aos seus collegas, consocios e amigos, que suffraguem na eleição de 28 do corrente, o nome do dr. Ataliba Corrêa Dutra (25887)

Aviso á Praça

Os abaixo assignados, estabelecidos nesta praça com o commercio de typographia, sob a firma Gama & Moreira, editora do jornal "Além Parahyba" communicam a todos os seus amigos e freguezes desta e demais praças do paiz, que, nesta data, dissolveram amigavelmente a referida firma, retirando-se o socio Ludgero Moreira, pago de todos os seus haveres e satisfeito, ficando o socio Sebastião M. Nogueira da Gama, responsavel pelo activo e passivo da referida firma, conforme recibo de quitação passado pelo primeiro. Além Parahyba, 12 de Outubro de 1928. — Sebastião M. Nogueira da Gama — Ludgero Moreira. (D 26406)

SOCIEDADE BENEFICENTE AUXILIADORA DAS ARTES MECANICAS E LIBERAES

91, Rua do Lavradio, 91

(Edificio Proprio)

Assembléa Geral Extraordinaria, sexta-feira, 26 do corrente, ás 20 1|2 horas para discussão e votação do projecto de reforma de varias disposições dos Estatutos.

Secretaria, 20 de Outubro de 1928. Dr. Carlos Freire Seidl — 1º secretario. (13415)

ANNUNCIOS

ATELIER DE MODAS NO EDIFICIO BRASIL

Aluga-se uma sala com um rico mobiliario para atelier de modista. Vende-se tambem a mobilia. Falar com o sr. Osmar, no Itajubá Hotel. (D 25950)

BAIXADA FLUMINENSE

Precisa-se comprar uma area de terras proprias para lavoura e criação na Baixada Fluminense. Não se admittem intermediarios. Cartas nesta redacção para A. Pinto. (18323)

VENDEDOR

Para collocação de artigo novo junto a consumidores, firma importante precisa de um rapaz muito activo e educado. Boas condições. Escrever para EMK neste jornal. (18408)

Correio Aereo — C. G. Aeropostale

UNICO SERVIÇO OFFICIAL DOS CORREIOS FRANCEZES, URUGUAYOS, ARGENTINOS

SAHIDAS de Aviões Postaes do Rio:

QUINTA-FEIRA, 1º de novembro, para: Victoria, Caravellas, Bahia, Maceió, Recife, Natal Dakar, Casablanca, Alicante e Toulouse

Correspondencia para o norte, até ás 14 horas de quinta-feira.

SABBADO, 27 de outubro para: Santos, Florianopolis, Porto Alegre, Pelotas, Montevidéo e Buenos Aires

Correspondencia para o sul, até sabbado, ao meio-dia.

AVENIDA RIO BRANCO, 50

TELE. NORTE 7400

(16980)

TERRENO NO CENTRO

Vende-se um com quarenta metros de frente, na rua Moncorvo Filho. — Trata-se na rua Barão de Itapagipe numero 43. (D 26306)

SALA

para escriptorio, aluga-se barato, na rua da Assembléa n. 10. Trata-se na loja. (D 26352)

PIANO

Vende-se barato, de 1|4 de cauda, perfeito. Rua Estrella, 70. (D 26352)

GRAJAHU'

Aluga-se a casa da rua Grajahú n. 61; chaves por favor no 57. Tratar com Baratta, á rua Primeiro de Março n. 35. (D 26283)

LENHA DE SERRARIA

Vende-se boa e secca, na rua Barão de Itapagipe numero 47. (D 26300)

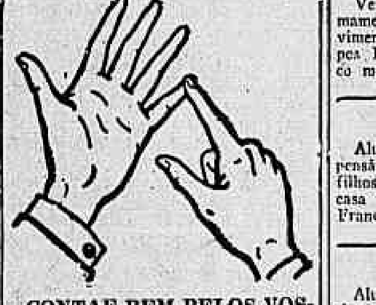

CONTAE BEM PELOS VOSSOS DEDOS OS EFFEITOS DA "SOLUÇÃO PAUTAUBERGE"

1º Ella aseptisa o Intestino
2º Ella facilita a expectoração
3º Ella supprime a Tosse
4º Ella cicatrisa as lesões
5º Ella abre o appetite e remonta as forças.

L. Pautauberge, 10, rue de Constantinople - Paris.

App. D. N. S. P. n. 286, em 25-4-87 (17590)

MOÇAS

Para serviço de revisão, precisa-se na Fabrica de Garrafas. Rua Viuva Claudio n. 378, largo do Jacaré. (D 27267)

OPERARIOS

Para serviços de aterro, precisa-se á rua Viuva Claudio n. 378 — Largo do Jacaré. Paga-se bem. (D 27267)

COPIAS A' MACHINA E TRADUCÇÕES

Rua Buenos Aires n. 49, (loja). (A 9071)

TRABALHADOR

Precisa-se um homem para limpeza; é necessario boa conducta; trata-se no Hotel Mem de Sá, Invalidos n. 153, gerencia. (D 26363)

Apartamentos ou quartos

Em casa de familia estrangeira alugam-se com todo conforto, telephone para Beira Mar 0748. (D 26282)

PENSÃO MILTON

Alugam-se quartos para familias, perto da praia de banhos. Rua Marquez de Abrantes numero 26. (D 27292)

MACHINA DE ESCREVER

Vende-se uma Continental em perfeito estado, á Avenida Mem de Sá n. 95. Telephone Central 720. (D 26333)

FRIBURGO — HOTEL GLORIA

Acceita convalescentes, bom tratamento. Avenida Santos Dumont n. 1. Phone 176. — FRIBURGO. (D 26401)

LINDO QUARTO

Bem mobilado, com agua corrente, aluga-se com pensão, a senhor do commercio ou casal sem filhos, preço razoavel. Rua Santo Amaro, 79. (D 26395)

QUARTO DE FRENTE

Aluga-se a casal sem filhos, com ou sem mobilia, proximo á Praça Saenz Penna. Rua Carlos Vasconcellos, 89, casa I, onde se trata. Dá-se e exige-se referencias. (D 26390)

CASA NA TIJUCA

Aluga-se por 350$000 a da rua 18 de Outubro n. 108; chaves na venda da esquina; tratar á rua Visconde de Inhauma n. 38, com o sr. Neves. (D 27331)

CASA — BOTAFOGO

Aluga-se a da rua Don'Anna n. 18, casa 1, dois quartos, duas salas, banheiro e aquecedor a gaz, por 380$000 mensaes. Chaves nas proximidades, rua Clarisse Indio do Brasil, 56. (D 27335)

LOCOMOVEL

Vende-se um, completamente novo, da melhor marca universalmente conhecida. Tratar com o sr. Cordelia, rua de S. Pedro, 86, 1º andar. (D 26419)

BARATA CRHYSLER 62

Vende-se uma quasi nova. Informa: 13 de Maio n. 98 B., com Alvarenga. (D 25954)

MACHINAS DE ESCREVER

novas, STOEWER a Rs. 50$000 por mez — Machinas de occasião em prestações a 35$000. Fitas para qualquer modelo. DECALCOMANIAS para machinas de escrever e de COSTURA e outra manufactura. PHONE NORTE 1571 — K. SASS — RUA DOS ANDRADAS, 40, loja. (D 27337)

TRILHOS

Vende-se 100 ms. de lenha de cowell e um wagonet, com tres mezes de uso apenas. Tratar com Alfredo Lacerda, edificio da Light, (thesouraria). (D 26271)

PREDIO — PRESTAÇÕES

Vende-se proximo á praça Saenz Pena, bonde á porta, grande predio antigo, reformado, por 60:000$000, sendo 10:000$000 á vista e o resto em prestações mensaes. Reducção para pagamento á vista. Rua da Alfandega n. 5, 2º andar, sala 5, das 2 ás 5 horas da tarde — Dr. Brenno. (D 27341)

VERÃO NA PRAIA

Aluga-se por seis mezes, elegante palacete com todo conforto moderno, em Ipanema, praia. — Informações: Phone IPANEMA 0504. (D 26319)

VAREJO DE CIGARROS

COMPRA-SE um bem localizado — Cartas neste jornal a R. F. (D 25938)

MARROEIROS

Precisam-se na pedreira da Companhia Fornecedora de Materiaes, á rua dos CAJUEIROS numero 1. (D 27177)

TEARES

Offerece-se mestre para tecelagem com conhecimentos de fiação, etc., conhecendo teares de todos os fabricantes: referencias de primeira ordem — Cartas nesta folha a F. E. G. (D 25969)

MESTRE DE TECELAGEM

Precisa-se para pequena fabrica, teares automaticos; mencione habilitações. Cartas neste jornal a F. E. G. (D 25968)

PREDIO NO CENTRO COMMERCIAL

Aluga-se o predio novo da rua da Prainha n. 56, com amplo armazem e sobrado para familia. Póde ser visto a qualquer hora — Trata-se á rua da Carioca n. 16. (D 25975)

TRASPASSA-SE

Traspassa-se um optimo 2º andar á rua Evaristo da Veiga n. 32, junto á Avenida, a quem ficar com alguns moveis. Tratar no mesmo das 9 ás 12 horas. (D 26244)

DIVORCIO NO URUGUAY

Divorcio absoluto. Tambem conversão de desquite em divorcio. Novo casamento. Informações gratis no dr. F. Gicca — Calle Rincon, 491, Montevidéo, ou no correspondente V. Gicca. — Avenida Rio Branco numero 133, 4º andar. — RIO. (D 24817)

Ladrilheiros collocadores

Precisam-se na rua Frei Caneca ns. 25|39. — COMPANHIA FORNECEDORA DE MATERIAES. (D 27176)

ALBUMINOL

Especifico albuminurias e o dissolvente maximo do acido urico. (D 23132)

PIANO — COMPRA-SE

Com urgencia, embora precisando reparos; paga-se bem. — Telephone Central 4307. (D 24640)

PHARMACIA

Vende-se uma boa pharmacia, optimamente installada e com grande movimento. Trata-se na Drogaria Campos Heitor. Rua da Conceição n. 10, com o sr. Norberto — Nictheroy. (D 25944)

ALUGA-SE

Alugam-se optimos aposentos com pensão, a preços modicos, a casal sem filhos ou senhores de fino trato, em casa de familia distincta, á rua São Francisco Xavier n. 393. (D 27200)

CASA

Aluga-se uma mobilada, 2 quartos e duas salas, á rua Maria e Barros numero 251, casa I. (D 25939)

MILHO PARA GADO

Saccos com 60 kilos, 15$000. — Eduardo B. Luz Silva, & Cia. — Travessa Santa Rita n. 42. (D 27232)

PIANO ERARD

Vende-se u mdeca uda, quasi novo, urgente. Rua Candido Mendes, 291, de uma ás tres horas da tarde. (D 27223)

ESCRIPTORIO

Aluga-se o 2º andar do predio da R. S. Pedro 24, para escriptorio, servido por elevador. Trata-se no 1º andar. (D 27320)

SALA

Aluga-se uma por preço modico, no sobrado da rua Sete de Setembro numero 231, para consultorio, escriptorio, atelier, etc. Trata-se na loja. (D 26329)

APARTAMENTOS DE LUXO

Aluga-se no Edificio Brasil, com ou sem moveis, com ou sem serviço de hotel. Falar com o sr. Osmar, no Itajubá Hotel. (D 25949)

Bom emprego de capital

Admitte-se socio ou vende-se uma fabrica de botões de madreperola, artigo de lei; a fabrica acha-se toda installada, prompta a funccionar; para mais informações com o sr. Eugenio, á rua Buenos Aires n. 150. (D 27199)

SHORTHAND

Rapid course, classe and private — ESCOLA URANIA. — Sete de Setembro n. 107. Central 3772. (D 27145)

FRANCEZ — INGLEZ

Em classe ou particular, por professores natos; Sete de Setembro numero 107, Escola Urania. C. 3772. (D 27145)

MACHINAS — CARPINTEIROS

Serra circular com apparelho furador e rebolo esmeril automatico, a preço de occasião. Rua Treze de Maio numero 9 A. (D 27275)

SAPATEIROS

Cortadores de bancada, precisam-se na fabrica da rua S. Christovão numero 540. (D 26275)

PIANOLA STECK — 3:000$

Vende-se 1 piano-pianola com todas as musicas e banco, custou 7:500$000. Rua Affonso Penna numero 143. (D 26456)

PINTURAS

Peça orçamentos gratis á Empresa Silva Santos, tel. N. 2092, para pinturas e reformas, preços reduzidos, pessoal competente para todos serviços. (D 27344)

RETALHOS — SEDAS

Directamente da fabrica. — RUA DA CANDELARIA n. 53, 1º andar, sala 4, das 2 ás 4 horas. (D 27340)

BUNGALOW — COPACABANA

Vende-se um lindo para pequena familia no 4º Posto, confortavelmente mobilada, por 200 contos, ou aluga-se com contrato minimo 2 annos, por 2 contos. Informações pelo telephone Ipanema 0539. (D 26430)

CASA MOBILADA

A familia de alto tratamento, aluga-se a magnifica casa da rua de São Clemente n. 462. Trata-se na mesma das 9 ás 3 horas. (D 26423)

COZINHEIRO

Precisa-se de um bom cozinheiro de forno e fogão, para casa de familia, á Praia do Flamengo n. 350. (D 26429)

PIANO ALLEMÃO — 1:800$

Vende-se 1 de cordas cruzadas e tampo de metal, motivo urgente. — Rua Affonso Penna numero 139 (D 26456)

PAYING GUESHS

Married young couple wanks room with pension in family house. Answer stating price to Ping Pong in this paper. (D 26437)

Feridas, Ulceras, Eczemas

O pó de Liég e aroeira composto é o unico que faz sarar em pouco tempo. Vende-se nas pharmacias e drogarias. (D 27265)

GOVERNANTE

De meia edade, precisa-se franceza ou ingleza, para tres creanças. Pede-se referencias. Rua Petropolis, 114 — Santa Thereza — B. M. 1883. (18401)

CASA — BOTAFOGO

Aluga-se uma para pequena familia de alto tratamento, com 3 quartos, 2 salas e outras dependencias. Tratar com Lafayette Bastos & Cia., á rua Buenos Aires n. 46. Tel. Norte 1478. (18402)

PIANO ALLEMÃO

Vende-se um quasi novo, com cordas cruzadas, preço de occasião. Avenida Gomes Freire, 108, terreo. (D 27345)

COMPANHIA DE LOTERIAS INDEPENDENCIA

LOTERIA DO ESTADO DO CEARA

Resultado Geral da 87ª Extracção realizada em Fortaleza em 25 de Outubro de 1928. Extracto por Cabogramma — Via Western:

4.577	(Maranhão) ..	30:000$000
10.260	(Rio)	2:000$000
4.312	(Pernambuco).	1:000$000
11.549	(Rio)	1:000$000
1.216	(Rio)	500$000
1.578	(Rio)	500$000
2.361	(Rio)	500$000
7.107	(Rio)	500$000

PREMIOS DE 200$000

4259	4497	4580	9481	9923
10791	11099	11532	12022	13111

PREMIOS DE 100$000

3818	4028	4412	5139	9213
9933	10880	10961	11884	14594

PREMIOS DE 25$000

2935	3912	4148	4520	4894
5735	5832	6911	7940	9404
9687	10238	10788	10847	11211
11356	11600	11663	13650	15949

PREMIOS DE 20$000

1071	1108	1140	1144	1160
1190	1193	1202	1226	1233
1243	1248	1266	1287	1422
1457	1459	1472	1661	1662
1685	1786	1805	1815	1834
1845	1903	1907	1957	1964
2004	2032	2071	2117	2127
2247	2250	2270	2312	2389
2408	2413	2421	2500	2551
2597	2632	2699	2729	2801
2919	3080	3092	3094	3120
3127	3138	3139	3165	3208
3226	3241	3249	3251	3285
3297	3376	3391	3436	3445
3476	3485	3513	3571	3576
3609	3637	3638	3676	3679
3707	3727	3792	3805	3831
3888	3900	3964	3999	4013
4061	4077	4082	4168	4169
4189	4237	4245	4263	4361
4411	4469	4661	4684	4710
4715	4762	4798	4835	4853
4854	4856	4940	4959	5054
5101	5151	5184	5235	5258
5281	5302	5315	5322	5349
5394	5491	5534	5574	5641
5650	5663	5703	5782	5794
5795	5821	5831	5835	5844
5851	5852	5866	5885	5917
5974	5977	5990	6044	6053
6091	6139	6248	6259	6412
6444	6453	6553	6579	6715
6801	6844	6893	6919	6998
7091	7115	7227	7268	7333
7344	7442	7474	7545	7600
7606	7648	7670	7694	7696
7799	7822	7909	7010	7995
8001	8161	8165	8173	8180
8186	8204	8217	8251	8254
8306	8367	8384	8430	8478
8479	8531	8553	8587	8625
8637	8741	8750	8752	8783
8925	9033	9054	9116	9119
9133	9173	9216	9249	9417
9435	9639	9718	9830	9863
9877	9894	9951	9982	10039
10054	10056	10129	10146	10197
10275	10292	10337	10362	10401
10413	10415	10445	10493	10512
10612	10694	10715	10725	10775
10779	10807	10862	10900	10905
11034	11042	11080	11142	11167
11330	11343	11878	11931	11934
12154	12314	12317	12320	12431
12491	12500	12588	12605	12635
12660	12751	12762	12764	12831
12881	12882	12894	12946	12997
13021	13081	13171	13321	13388
13392	13405	13436	13579	13649
13674	13710	13748	13810	14188
14192	14206	14213	14226	14274
14284	14294	14319	14335	14383
14470	14521	14552	14559	14581
14631	14682	14700	14753	14859
14959	14991	15051	15088	15110
15178	15202	15268	15314	15339
15380	15394	15453	15516	15582
15587	15697	15664	15707	15753
15789	15810	15828	15871	15877
15880	15888	15933	15967	15986

Terminações

Todos os numeros terminados em 12, 49, 60 e 77 têm 15$000.

Todos os numeros não premiados têm 1$000.

Esta lista é official.

ALUGA-SE

um bom sobrado para escriptorio ou officina, á rua Primeiro de Março numero 157. (D 26497)

TERRENO — IPANEMA

Vende-se á rua Nascimento Silva, a 70 metros da rua Jangadeiros, 10x20. Informa-se telephone Norte 8260. (D 26488)

CATTETE — FLAMENGO

Aluga-se a cavalheiro de todo respeito, um optimo quarto mobilado, com ou sem pensão, em casa moderna de casal sem filhos. Rua Andrade Pertence n. 39 A. Tel. Beira Mar 3505. (D 26487)

22 — Marquez de Abrantes

Grande quarto com optima pensão, banhos de mar; preço reduzido. (D 26505)

AVENIDA OU FABRICA

Vende-se por 45:000$000 optimo terreno de esquina, prompto a ser edificado, á rua Viuva Ortigão esquina de Baroneza do Engenho Novo, a uns 60 metros do bonde de Cascadura — Para tratar á rua Primeiro de Março numero 13, 1º andar. (D 26476)

VICTROLAS DE OCCASIÃO

Orthophonicas armario, portateis, todos typos, de 100$. Discos novos gravação electrica, 6$000. Trocam-se apparelhos modernos por antigos. — Concertos rapidos. RUA SETE DE SETEMBRO n. 190, sobrado. (D 26474)

DEMOLIÇÃO — MATERIAES

Vendem-se thesouras, portas, janellas, tijolos, caixões, vigas, azulejos, etc., tudo barato para desoccupar o terreno. Avenida Vieira Souto n. 124, Ipanema. (D 26475)

TERRENO — TIJUCA

Vende-se, rua Conde de Bomfim, 12.50 x 40, preço 42:000$000; tratar com Silva Costa, rua da Assembléa n. 98, 2º andar, (elevador). (D 26479)

Terreno Copacabana—13x35

Vende-se com a maior urgencia, situado no posto 4, rua de Copacabana com as dimensões acima, por preço de occasião. Tratar com Silva Costa, rua da Assembléa n. 98, 2º andar (elevador). Central 4829. (D 26478)

Fraqueza sexual

genital ou viril, psychica ou funccional do homem. Debilidade organica. Acção extemporaria, tardia ou prematura. Exiguidades ou insufficiencia do sexo por mais recondita que seja, usae Elixir e capsulas Meinicke. Peçam por carta, prospectos ao Laboratorio Meinicke. Rua Marquez Sapucahy, 314. — RIO. (D 26443)

PENSÃO

Traspassa-se uma pensão com 30 quartos, bem mobilados, contrato de 5 annos, no Cattete, proximo aos banhos de mar; informações com o sr. Duarte, á travessa do Ouvidor n. 32. (D 26324)

CASA MOBILADA — Copacabana —

Aluga-se; informações Ip. 1292. (D 26223)

CHAUFFEUR

Precisa-se de um habilitado para trabalhar em caminhões, á rua Visconde de Nictheroy n. 22, estação de Mangueira. Fabrica de Ladrilhos. (D 26216)

ENFERMEIRO

Precisa-se de um pratico e paciente para um senhor convalescente; trata-se á rua de S. Pedro, 166, loja. (D 26212)

PREDIO NO CENTRO

Aluga-se o predio de tres pavimentos, á rua Ledo (antiga de S. Jorge) n. 51. Tratar á rua da Alfandega n. 285, loja. (D 26224)

LOJA NA AVENIDA R. B.

Aluga-se a de n. 177 (esquina) — Trata-se só no primeiro andar. (D 25979)

VENDEDOR

ou representante para tecidos em geral ou seda, conhecendo bem a praça do Rio e S. Paulo. Cartas para esta redacção a J. C. C. (D 26359)

A VIDA COMMERCIAL

CAMBIO

RIO

O mercado de cambio permaneceu hontem, destituido de importancia. Esteve, porém, mais firme.

O Banco do Brasil sacou a 5 31|32 d. e os outros a 5 123|128 d, com dinheiro para o particular a 5 255|256 e 6 d e para o dollar a 8$240.

TABELLA DOS BANCOS

	A 90 d/v	
Londres	5 61|64 a	5 31|32
	(40$315)-(40$205)	
Paris	$325½ a	$32
Nova York	8$300 a	8$3
Canadá	—	8$3
	A' vista	
Londres	5 113|128 a	5 57|64
Paris	$328 a	$32
Nova York	8$359 a	8$40
Italia	$439 a	$44
Portugal	$379 a	$39
Buenos Aires (papel)	3$545 a	3$55
Buenos Aires (peso ouro)	—	8$075
Allemanha	1$999 a	2$003
Suissa	1$615 a	1$620
Montevidéo	8$560 a	8$60
Belgica (papel)	$233 a	$23
Belgica (ouro)	1$165 a	1$175
Hespanha	1$357 a	1$365
Suecia	2$248 a	2$254
Tcheco-Slovaquia	$249 a	$249
Chile	—	1$040
Dinamarca	2$242 a	2$250
Hollanda	3$365 a	3$400
Syria e Palestina	—	$329
Canadá	—	8$400
Japão (yen)	3$930 a	3$940
Austria	1$182 a	1$185
Noruega	2$242 a	2$250
Rumania	$054½ a	$057
Vales ouro, por 1$	—	4$567
Vales, café	—	$328
Belgica (ouro)	1$170 a	1$171
Belgica (papel)	—	$236
Hespanha	1$365 a	1$367
Portugal	$384 a	$390
Tcheco-Slovaquia	—	$250
Suissa	1$620 a	1$625
Buenos Aires (peso papel)	3$555 a	3$565
Buenos Aires (peso ouro)		
Allemanha	2$009 a	2$012
Hollanda	3$380 a	3$390
Dinamarca	—	2$260
Montevidéo	8$585 a	8$590
Japão (yen)	—	3$950
Noruega	—	2$260
Suecia	—	2$260
Canadá	—	8$430

MOEDAS

Libras (ouro)	41$400	41$600
Libras (papel)	41$200	41$600
Dollars (ouro)	—	8$400
Dollars (papel)	—	8$430
Pesetas (papel)	—	1$390
Liras (papel)	—	$459
Escudos (papel)	—	$345
Peso uruguayo	—	8$610
Peso argentino (papel)	—	3$550
Reichsmark (papel)	—	2$040

CABO

Londres	5 55|64 a	5 7|8
Nova York	8$410 a	8$440
Italia	$441 a	$443
Paris	$329½ a	$331

CURSO OFFICIAL DO CAMBIO

	90 d/v	A' vista
s/Londres	5 123|128	5 115|128
" Nova York	—	8$382
" Buenos Aires (peso papel)	—	3$550
" Buenos Aires (peso ouro)	—	8$070
" Portugal	—	$383
" Hespanha	—	1$366
" Tcheco-Slovaquia	—	$249
" Rumania	—	$054
" Syria	—	—
" Palestina	—	—
" Italia	—	$439
" Montevidéo	—	8$585
" Noruega	—	3$367
" Suissa	—	1$616
" Paris	$326	$328
" Canadá	—	—
" Suecia	—	2$248
" Noruega	—	2$242
" Dinamarca	—	2$242
" Belgica (ouro)	—	1$166
" Belgica (papel)	—	$233
" Allemanha	—	1$166
" Japão (yen)	—	3$980
" Chile	—	2$001
Vales ouro, por 1$	—	4$567

EXTREMAS

Caixa matriz — 5 61|64

Bancaria 5 61|64 a 5 249|256

MOEDAS

Libras (ouro)	—	—
Libras (papel)	—	41$500
Liras (papel)	—	—
Dollars (papel)	—	8$400
Francos (papel)	—	—
Reichsmark (papel)	—	—
Escudos (papel)	—	$390
Pesetas	—	—
Peso argentino	—	—

MERCADO DE CAMBIO DE SANTOS

SANTOS, 25.

Hora	Estado do mercado	Bancos saccam	Bancos compram	Dollar	Letras offerecidas
10.20 a.m.	Calmo	5 31|32	5 255|256	8$245	Não ha.
10.45 a.m.	Estavel	5 31|32	6 d.	8$240	Não ha.

CAMBIOS ESTRANGEIROS

LONDRES, 25.	Hoje	Anterior
Abertura:	11.15 a.m.	
LONDRES s/N. York, á vista por £	$ 4.85 00	$ 4.85 1|32
" s/Genova, á vista por £	L. 92.60	L. 92.60
" s/Madrid, á vista por £	P. 30.10	P. 30.13
" s/Paris, á vista por £	F. 124.20	F. 124.20
" s/Lisboa, á vista, escudos por £	107.37	107.37
" s/Berlim, á vista por £	M. 20.36	M. 20.36
" s/Amsterdam, á vista p. £	Fl. 12.09	Fl. 12.09
" c/Berne, á vista por £	F. 25.20	F. 25.20
" s/Bruxellas, á vista por £	B. 34.90	B. 34.90
LONDRES, 25. *Fechamento:*	Hoje 1.15 p.m.	Anterior
LONDRES s/N. York, á vista por £	$ 4.85 1|32	$ 4.85 1|3
" s/Genova, á vista por £	L. 92.60	L. 92.60
" s/Madrid, á vista por £	P. 30.10	P. 30.11
" s/Paris, á vista por £	F. 124.15	F. 124.20
" s/Lisboa, á vista, escudos por £	107.37	107.37
" s/Berlim, á vista por £	M. 20.35	M. 20.36
" s/Amsterdam, á vista p. £	Fl. 12.09	Fl. 12.09
" c/Berne, á vista por £	F. 25.20	F. 25.20
" s/Bruxellas, á vista por £	F. 34.90	F. 34.90
LONDRES, 25. *Fechamento:*	Hoje	Anterior
LONDRES s/Amsterdam, á vista, por £	Fl. 12.09	Fl. 12.09
" s/Stockholmo, á vista p. £	Kr. 18.14	Kr. 18.14
" s/Oslo, á vista por £	Kr. 18.19	Kr. 18.19
" s/Copenhagen á vista p. £	Kn. 18.18	Kn. 18.18
NOVA YORK, 24. *Fechamento:*	Hoje 3.15 p.m.	Anterior
N. YORK s/Londres, tel., por £	$ 4.85.00	$ 4.85.00
" s/Paris, tel., por F.	c 3.90.50	c 3.90.50
" s/Genova, tel., por F.	c 5.23.87	c 5.23.75
" s/Madrid, tel., por P.	c 16.09	c 16.09
" s/Amsterdam, tel., por Fl.	c 40.09	c 40.09
" s/Berne, tel., por F.	c 19.24	c 19.25
" s/Bruxellas, tel., por F.	c 13.90	c 13.90
" s/Berlim, tel., opr M.	c 23.83	c 23.83
NOVA YORK, 25. *Abertura:*	Hoje 9.30 a.m.	Anterior
N. YORK s/Londres, tel., por £	$ 4.85.00	$ 4.85.00
" s/Paris, tel., por F.	c 3.90.62	c 3.90.50
" s/Genova, tel., por F.	c 5.24	c 5.23.87
" s/Madrid, tel., por P.	c 16.13	c 16.12
" s/Amsterdam, tel., por Fl.	c 40.09	c 40.09
" s/Berne, tel., por F.	c 19.24	c 19.25
" s/Bruxellas, tel., por F.	c 13.90	c 13.90
" s/Berlim, tel., opr M.	c 23.83	c 23.83
PARIS, 24. *Fechamento:*	Hoje	Anterior
PARIS s/Londres á vista por £	F. 124.18	F. 124.19
" s/Italia á vista por 100 L.	F. 134.12	F. 134.12
" s/Hespanha á vista por 100 P.	F. 412.25	F. 411.25
" s/Nova York á vista por $	F. 25.60	F. 25.61
" s/Berne á vista por F.	F. 492.75	F. 492.00
BUENOS AIRES, 25. *Abertura:*	Hoje	Anterior
Buenos Aires s/Londres, taxa telegraphica, por $ ouro, t/venda	F. 47 11|32	d 47 11|32
Buenos Aires s/Londres, taxa telegraphica, por $ ouro, t/compra	d 47 3|8	d 47 3|8
MONTEVIDEO, 25. *Abertura:*	Hoje	Anterior
Montevidéo s/Londres, taxa telegraphica, por $ ouro, t/venda	d 50 7|8	d 50 7|8
Montevidéo s/Londres, taxa telegraphica, por $ ouro, t/compra	d 50 15|32	d 50 15|32

TELEGRAMMA FINANCIAL

LONDRES, 24. *Taxas de descontos:*	Hoje	Anterior
Do Banco de Inglaterra	4 1/2 %	4 1/2 %
Do Banco de França	3 1/2 %	3 1/2 %
Do Banco de Italia	5 1/4 %	5 1/4 %
Do Banco de Hespanha	5 %	5 %
Do Banco de Allemanha	7 %	7 %
Em Londres, tres mezes	4 3/8 %	4 3/8 %
Em Nova York, tres mezes, t/venda	4 5/8 %	4 5/8 %
Em Nova York, tres mezes, t/compra	4 1/2 %	4 1/2 %
Cambio:		
Londres s/Bruxellas, á vista por £	B. 34.00	B. 34.90
Genova s/Londres, á vista por £	L. 92.60	L. 92.59
Madrid s/Londres, á vista por £	P. 30.13	P. 30.01
Genova s/Paris, á vista por 100 Fr.	P. 74.56	L. 74.56
Lisboa s/Londres, á vista (t/venda), por £	Es. 99.00	Es. 99.00
Lisboa s/Londres, á vista (t/compra), por £	Es. 98.75	Es. 98.75

STOCK EXHANGE DE LONDRES

LONDRES, 24. *TITULOS BRASILEIROS*	Hoje	Anterior
FEDERAES:		
Funding, 5 %	94 1/2	94 1/2
Novo Funding, 1914	88 3/4	89
Conversão, 1910, 4 %	61 3/4	61 3/4
Conversão, 1908, 5 %	96 1/2	96 1/2
ESTADUAES:		
Districto Federal, 5 %	84	84
Bello Horizonte, 1905, 6 %	92	92
Estado do Rio, bonus, ouro, 5 %	98 1/2	97 1/2
Estado da Bahia, emprestimo ouro, 1913, 5 %	61	61
TITULOS DIVERSOS		
Brasil Railway, Cammon Stock, 1ª Hypotheca	27	[illegible]
Brasilian Traction, Light & Power Cº, Ltd., Ord.	70	[illegible]
S. Paulo Railway Cº, Ltd., Ord.	205	205
Leopoldina Railway Cº, Ltd., Ord.	63 3/2	63 3/4
Dumont Cofee Cº, Ltd., 7 1/2 %, Cum. Pref.	6	6
St. John del Rey Mining, Ord.	12/3	12/—
Rio Flour Mills & Granareis, Ltd.	80/—	80/—
Bank of London and South America, Ltd.	10 7/8	10 7/8
Mala Real Ingleza, Or., Integralizado	75 1/2	75 1/2
TITULOS ESTRANGEIROS		
Emprestimo de Guerra britannico, 5 % 1929/47	103 3/8	103 3/8
Consols, 2 1/2 %	55 5/8	55 5/8
Rente Française, 4 %, 1917	79.40	79.40
Rente Française, 3 % (na Bolsa de Paris)	66.40	66.30
Rente Française, 1918 (Integralizado)	79.30	79.30
Rente Française, 5 % (na Bolsa de Paris)	93.95	94.00

CAFÉ

(Rio)

Rio de Janeiro, em 24 de outubro de 1928.

ESTATISTICA

ENTRADAS

	Saccas	
Pela Leopoldina:		
De Minas	660	
Do E. Santo	—	000
Pela Maritima:		
De Minas	707	
De São Paulo	160	867
Por Alf. Maia:		
De Minas	—	
Cabotagem	1.000	
Reg. E. Santo	1.050	
Reg. Flum. (Rio)	—	
Reg. Mineiro	2.492	
Regulador Fluminense (Q. S.)	—	
Reg. Flum. (Nictheroy)	—	
Estrada de Rodagem	29	
Armazens autorizados	1.534	7.274
Total		8.701
Idem o anno passado		19.653
Desde 1º do mez		236.963
Média		9.873
Desde 1º de julho		1.038.583
Média		9.032

EMBARQUES

E. Unidos	631	
Europa	6.149	
Rio da Prata	—	
Cabo	50	
Pacifico	—	
Africa	—	
Cabotagem	495	
Total		7.325
Idem o anno passado		20.563
Desde 1º do mez		230.660
Desde 1º de julho		963.520
Existencia		291.671
Idem o anno passado		327.282

Pauta — 2$960.

Imposto mineiro — 4$567.

O mercado do café, hontem, funccionou estavel. Os negocios estiveram mais desenvolvidos e o typo 7 regulou a 43$100 por arroba, como anteriormente. As vendas realizadas foram regulares, fechando o mercado em boa posição.

COTAÇÕES

	Por arroba
Typo 3	47$100
Typo 4	46$100
Typo 5	45$100
Typo 6	44$100
Typo 7	43$100
Typo 8	41$600

MOVIMENTO DO CAFE' A TERMO

PRIMEIRA BOLSA:

Por 10 kilos	V.	C.	Da cot. anterior
Outubro	29$550	29$325+	$125
Novembro	29$150	29$000+	$075
Dezembro	28$850	28$725+	$100
Janeiro	28$600	28$550+	$075
Fevereiro	28$425	28$400+	$025
Março	28$325	28$275+	$050

Vendas: 3.000 saccas.

Mercado: firme.

SEGUNDA BOLSA:

Por 10 kilos	V.	C.	Da cot. anterior
Outubro	29$325	29$000—	$325
Novembro	29$100	28$875—	$275
Dezembro	28$700	28$575—	$150
Janeiro	28$500	28$450—	$100
Fevereiro	28$350	28$275—	$150
Março	28$250	28$200—	$050

Vendas: não houve.

Mercado: calmo.

AS ENTRADAS DE CAFE' NO MERCADO DO RIO

Na ultima reunião, realizada nesta praça pelos representantes dos Estados cafeeiros, foram tomadas as seguintes deliberações:

a) que, do dia 18 até 31 de outubro corrente, sómente deverá vigorar a quota ordinaria, que é de 8.720 saccas por dia util;

b) que as entradas ordinarias sejam fixadas por periodos de quinzena, ao envés de um mez, como se tem feito até aqui, isto é, as entradas, na primeira ou segunda quinzena de qual quer mez, serão calculadas na base dos embarques verificados em egual quinzena do mez anterior;

c) que sejam fixadas, de accôrdo com o novo criterio, em 139.040 saccas as entradas de 1 a 15 de novembro proximo, ou sejam 12.640 saccas por dia util, assim distribuidas pelos diversos Estados:

Estados	Quota diaria	Quota quinzenal
Minas Geraes	7.036	77.396
Rio de Janeiro	3.786	41.646
Espirito Santo	1.483	16.313
S. Paulo	315	3.465
Goyaz	20	220
Totaes	12.640	139.040

NOVA YORK, 25.

Abertura:

Contratos do Rio:	Hoje	Fechamento anterior
Café para entrega em dezembro	15.85	16.00
Café para entrega em março	15.30	15.37
Café para entrega em maio	14.76	14.90
Café para entrega em julho	14.25	14.47

Mercado: hoje, accessivel; anterior, estavel.

Desde o fechamento anterior, baixa de 7 a 22 pontos.

NOVA YORK, 25.

Abertura:

Contratos do Rio:	Hoje	Fechamento anterior
Café para entrega em dezembro	15.88	16.00
Café para entrega em março	15.20	15.37
Café para entrega em maio	14.68	14.90
Café para entrega em julho	14.25	14.47
Vendas do dia	40.000	40.000

Mercado: hoje, estavel; anterior, estavel.

Desde o fechamento anterior, baixa de 12 a 22 pontos.

HAVRE, 24.

Fechamento:

	Hoje	Fechamento anterior
Café para entrega em dezembro	534 ¼	541 ½
Café para entrega em março	517 ¾	524 ¾
Café para entrega e maio	508 ¼	515
Café para entrega em julho	500 ¾	507
Vendas do dia	7.000	4.000

Mercado estavel.

Desde o fechamento anterior, baixa de 6 1|4 a 7 1|4 francos.

HAVRE, 25.

Abertura:

	Hoje	Fechamento anterior
Café para entrega em dezembro	535	534 ¼
Café para entrega em março	518 ½	517 ¾
Café para entrega em maio	507 ¾	508 ¼
Café para entrega em julho	500 ¼	500 ¾
Vendas	3.000	7.000

Mercado apenas estavel.

Desde o fechamento anterior, alta de 3|4 e baixa de 1|2 franco.

LONDRES, 24.

Fechamento:

Disponivel	Hoje	Ant.
Preço do typo 4, superior, Santos, prompto para embarque	100	100
Preço do typo 7, Rio, prompto para embarque	79	79

SANTOS, 25.

Fechamento:

Mercado: hoje, calmo; anterior, calmo; mesmo dia no anno passado calmo.

N. 4, disponivel, por 10 kilos: hoje 33$500; anterior, 33$500; mesmo dia no anno passado, 29$000.

N. 7, disponivel, por 10 kilos: hoje 30$500; anterior, 30$500; mesmo dia no anno passado, 26$000.

Embarques: hoje, 12.871 saccas; anterior, 33.242 saccas.

[illegible] 2 horas: hoje 24.628 saccas; anterior, 27.807 saccas; mesmo dia no anno passado, 45.679 saccas.

Existencia: hoje, 1.012.152 saccas; anterior, 997.216 saccas.

Saidas:	Saccas
Para os Estados Unidos	24.673
Para outros destinos	45
Total	24.673

SANTOS, 25.

Fechamento:

	Hoje	Fechamento anterior
Café typo 4, para entrega em outubro	36$650	36$600
Café typo 4, para entrega em novembro	36$650	36$500
Café typo 4, para entrega em dezembro	36$250	36$000
Vendas do dia	3.000	3.000

Estado do mercado: hoje, firme; anterior, estavel.

S. PAULO, 25.

Entradas de café:

Em Jundiahy, pela Estrada Paulista: hoje, 14.000 saccas; dia anterior, 14.000 saccas; mesmo dia no anno passado, 40.000 saccas.

[illegible] pela Estrada Sorocabana, etc.: hoje, 17.000 saccas; dia anterior, 15.000 saccas; mesmo dia no anno passado, 10.000 saccas.

Total: hoje, 31.000 saccas; dia anterior, 29.000 saccas; mesmo dia no anno passado, 50.000 saccas.

JUNDIAHY, 25.

Meio-dia até 5 p.m.:

Café recebido pela Estrada Paulista com destino a S. Paulo: hoje, nada; dia anterior, nada; mesmo dia no anno passado, nada.

Café recebido pela Estrada Paulista com destino a Santos: hoje, 13.000 saccas; dia anterior, 11.000 saccas; mesmo dia no anno passado, 11.000 saccas.

Total: hoje, 13.000 saccas; dia anterior, 11.000 saccas; mesmo dia no anno passado, 11.000 saccas.

MOVIMENTO DO INSTITUTO DO CAFE'

O movimento de entradas, saidas e existencia de café, hontem, foi o seguinte:

Entradas:

Pela Central do Brasil, 252 saccas de São Paulo e 619, de Minas; pela Leopoldina, armazens Theodor Wille, armazens Geraes de São Paulo, armazens Geraes Mineiros e estrada de rodagem, respectivamente, 1.600, 1.114, 1.288, 25 e 160, de Minas; pelo regulador R1. e armazens autorizados A1, A4, A6, A7 e A9, respectivamente, 1.370, 220, 288, 10, 135, e 587, do Estado do Rio e pelos armazens Irmãos Vivacqua, 1.024, do Espirito Santo.

RESUMO

		Saccas
Existencia anterior — dia 24		291.671
[illegible] das entradas no dia 25		8.942
Somma		300.613
Consumo local diario	500	
Embarcadas nesta data	11.173	11.673
Existencia ás 5 horas da tarde		288.940

EMBARQUES DE CAFE'

Em 25 do corrente:

	Saccas
Para Hamburgo:	
Vivacqua Irmãos & Cia.	605
Oswaldo Tardin & Cia.	500
Para Nova Orleans:	
Pinto Lopes & Cia.	600
Para Trieste:	
Fraga Irmãos & Cia.	125
Hard Rand & Cia.	262
Theodor Wille & Cia.	1.437
Eliakin & Cia., Ltd.	250
Companhia Nacional do Commercio de Café	375
Ornstein & Cia.	219
Para Genova:	
Pinto Lopes & Cia.	375
Magalhães & Cia.	125
Battermann & Cia.	125
Castro Silva & Cia.	125
Theodor Wille & Cia.	375
Pinto & Cia.	125
Companhia Nacional do Commercio de Café	250
Para Buenos Aires:	
Pinheiro Ladeira & Cia.	1.250
Alfredo Sinner & Cia.	625
Ornstein & Cia.	250
Tude Irmãos & Cia.	100
Pinto Lopes & Cia.	1.000
Hard Rand & Cia.	100
Para Rotterdam:	
E. G. Fontes & Cia.	250
Ornstein & Cia.	250
Para Las Palmas:	
Alfredo Sinner & Cia.	135
Theodor Wille & Cia.	50
Para os portos do norte:	
Mc. Kinlay & Cia.	770
Ornstein & Cia.	370
Para os portos do sul:	
Theodor Wille & Cia.	100
Total	11.173

ASSUCAR

(Rio)

O mercado do assucar funccionou, hontem, em posição fraca, com as cotações em attitude de baixa. O movimento de procura continuava moderado e sem interesse.

MOVIMENTO DO MERCADO

	Saccas
Stock anterior	35.893
Entradas:	
De Maceió	—
De Campos	—
De Natal	—
De Sergipe	—
De Pernambuco	—
De Minas	—
Da Parahyba	—
Da Bahia	—
Total	—
Desde 1º do mez	90.099
Saidas	7.563
Desde 1º do mez	116.923
Stock actual	28.330

COTAÇÕES

	Por 60 kilos
Crystaes	63$000 a 65$000
Crystaes	64$000 a 66$000
Branco, 3ª sorte	Não ha
Dito 2º jacto	Não ha
Crystal amarello	60$000 a 62$000
Mascavinho	52$000 a 58$000
1º jacto	51$000 a 52$000
Mascavo	47$000 a 49$000

Posição: paralyzada.

MOVIMENTO DO ASSUCAR A TERMO

PRIMEIRA BOLSA:

Por 60 kilos	V.	C.	Da cot. anterior
Outubro	—	—	
Novembro	—	—	
Dezembro	—	—	
Janeiro	—	—	
Fevereiro	—	—	
Março	—	—	

Não funccionou.

SEGUNDA BOLSA:

Por 60 kilos	V.	C.	Da cot. anterior
Outubro	—	—	
Novembro	—	—	
Dezembro	—	—	
Janeiro	—	—	
Fevereiro	—	—	
Março	—	—	

Não funccionou.

LONDRES, 24.

Fechamento:

	Hoje	Fechamento anterior
Assucar para entrega em outubro	12/3	12/3
Assucar para entrega em dezembro	12/6	12/4½
Assucar para entrega em março	12/9	12/9
Assucar para entrega em maio	13	13
Assucar do Brasil com 96 % de base para embarques futuros		Nominal

Mercado estavel.

Alta parcial de 1 1|2 d. desde o fechamento anterior.

NOVA YORK, 24.

Fechamento:

	Hoje	Fechamento anterior
Assucar para entrega em dezembro	2.04	2.04
Assucar para entrega em março	2.08	2.08
Assucar para entrega em maio	2.15	2.15
Assucar para entrega em julho	2.24	2.24

Mercado estavel.

Inalterado desde o fechamento anterior.

NOVA YORK, 25.

Abertura:

	Hoje	Fechamento anterior
Assucar para entrega em dezembro	2.04	2.04
Assucar para entrega em março	2.08	2.08
Assucar para entrega em maio	2.15	2.15
Assucar para entrega em julho	2.24	2.24

Mercado estavel.

Inalterado desde o fechamento anterior.

RECIFE, 25.

Mercado: hoje, estavel; anterior, estavel.

Preços por 15 kilos:

Usina, de primeira: hoje, n|cotado; anterior, n|cotado.

Usina, de segunda: hoje, n|cotado; anterior, n|cotado.

Crystaes: hoje, 11$800 a 12$300; anterior, 11$800 a 12$300.

Demeraras: hoje, n|cotado; anterior, n|cotado.

Terceira sorte: hoje, n|cotado; anterior, n|cotado.

Somenos: hoje, n|cotado; anterior, n|cotado.

Brutos seccos: hoje, 6$500 a 8$500; anterior, 6$600 a 8$600.

Entradas:

	Hoje	Anterior
Desde hontem, em saccas de 60 kilos	28.900	24.000
Desde 1 de setembro proximo passado, saccas de 60 kilos	681.400	652.500
Exportação:		
Para o Rio de Janeiro, saccas de 60 kilos	Nada	1.400
Para Santos, saccas de 60 kilos	17.900	600
Para outros portos do sul do Brasil, saccas de 60 kilos	9.000	1.000
Para outros portos do norte do Brasil, saccas de 60 kilos	1.000	Nada
Para a Europa, saccas de 60 kilos	Nada	Nada
Para os Estados Unidos, saccas de 60 kilos	Nada	Nada
Para o Rio da Prata, saccas de 60 kilos	Nada	Nada
Existencia em saccas de 60 kilos	475.600	474.600

ALGODÃO

(Rio)

O mercado do algodão esteve em boa posição de firmeza. Os negocios continuaram a se fazer em escala regular.

MOVIMENTO DO MERCADO

	Fardos
Stock anterior	8.553
Entradas:	
Da Parahyba	—
Do Pará	—
De São Paulo	16
Da Bahia	—
De Pernambuco	—
Do Maranhão	—
De Natal	—
Total	16
Desde 1º do mez	11.807
Saidas	732
Desde 1º do mez	11.187
Stock actual	7.837
Stock anterior	7.837

COTAÇÕES

Sertões	44$000 a 45$000
Primeira sorte	43$000 a 44$000
Paulista	41$000 a 42$000
Mediano	40$000 a 41$000

MOVIMENTO DO ALGODÃO A TERMO

PRIMEIRA BOLSA:

Por 10 kilos	V.	C.	Da cot. anterior
Outubro	—	—	
Novembro	—	—	
Dezembro	—	—	
Janeiro	—	—	
Fevereiro	—	—	
Março	—	—	

Não funccionou.

SEGUNDA BOLSA:

Por 10 kilos	V.	C.	Da cot. anterior
Outubro	—	—	
Novembro	—	—	
Dezembro	—	—	
Janeiro	—	—	
Fevereiro	—	—	
Março	—	—	

Não funccionou.

LIVERPOOL, 25.

	Hoje	Anterior
Mercado	Calmo	Calmo
Pernambuco, Fair	10.90	10.95
Maceió, Fair	10.90	10.95
Fully Middling	10.60	10.65
American Futures, para janeiro	10.12	10.15
American Futures, para março	10.11	10.14
American Futures, para maio	10.10	10.13
American Futures, para julho	10.05	10.07

Disponivel brasileiro, baixa de 5 pontos.

Disponivel americano, baixa de 5 pontos.

Termo americano, baixa de 2 a 3 pontos.

LIVERPOOL, 25.

Fechamento:

	Hoje	Fechamento anterior
American Futures, para janeiro	10.19	10.15
American Futures, para março	10.18	10.14
American Futures, para maio	10.17	10.13
American Futures, para julho	10.12	10.07

Mercado: affrouxou depois da abertura, mas recuperou novamente, devido ao estado do tempo. Os baixistas estão se cobrindo.

Desde o fechamento anterior, alta de 4 a 5 pontos.

NOVA YORK, 24.

Fechamento:

	Hoje	Fechamento anterior
American Middling Uplands	20.10	20.00
Futures, para janeiro	19.54	19.50
Futures, para março	19.48	19.45
American Futures, para maio	19.39	19.32
American Futures, para julho	19.22	19.18

Mercado: melhorou depois da abertura, porém, affrouxou novamente. Os altistas estão realizando negocios.

Desde o fechamento anterior, alta de 3 a 7 pontos.

NOVA YORK, 25.

Abertura:

	Hoje	Fechamento anterior
American Futures, para janeiro	19.72	19.54
American Futures, para março	19.62	19.48
American Futures, para maio	19.52	19.39
Futures, para julho	19.33	19.22

Mercado: negocios em geral activos, devidos ás geadas e ao relatorio do Bureaux mostrar menor quantidade de algodão descaroçado.

Desde o fechamento anterior, alta de 11 a 18 pontos.

RECIFE, 25.

	Hoje	Anterior
Mercado	Calmo	Indeciso
Preço por 15 kg.: Primeira sorte, compradores	53$000	54$000
Primeira sorte, vendedores	—	—
Entradas: Desde hontem, em saccas de 80 kilos	1.000	500
Desde 1 de setembro proximo passado, em saccas de 80 kilos	18.900	17.900
Exportação: Para o Rio de Janeiro, fardos de 180 kilos	Nada	000
Para Santos, fardos de 180 kilos	100	300
Para Liverpool, fardos de 180 kilos	Nada	Nada
Para outros portos da Europa, fardos de 180 kilos	Nada	Nada
Para o Rio Grande do Sul, fardos de 180 kilos	100	Nada
Para a Bahia, fardos de 180 kilos	100	Nada

A BOLSA

O mercado de Titulos funccionou, hontem, regularmente movimentado, não tendo accusado os papeis em evidencia nenhuma modificação digna de importancia. As apolices geraes e as diversas emissões permaneceram destituidas de interesse e poucas modificações tiveram. As municipaes regularam em posição estavel e os papeis de bancos, bem como todos os outros e movimento regularam sem maiores negocios, mas em boa posição, aliás, tendo ficado tudo como se vê adeante:

VENDAS

Apolices:		
Uniformizadas, de 500$000, 5, a.	730$000	
Ditas de 1:000$, 1, 1, 2, 3, 4, 7, 8, 10, 18, a.	765$000	
Ditas idem, 54, a.	766$000	
Diversas Emissões, de réis 200$, nom., 3, a.	750$000	
Ditas idem, de 1:000$000, nom., 1, 2, a.	762$000	
Ditas idem, idem, 2, 8, 16, 20, 27, 44, 50, 56, a.	765$000	
Ditas idem, port., 50, 50, 50, 100, 100, a.	738$000	
Ditas idem, idem, 1, 3, 10, 10, 20, 30, 35, 50, 50, 50, 50, 60, 80, 150, 300, a.	739$000	
Ditas idem, v/v., 30 dias, 50, a.	737$000	
Obrigações do Thesouro, 100, 110, a.	985$000	
Obrigações Ferroviarias, 2, 10, 11, a.	1:000$000	
Municipaes:		
£ ouro, port., 5, a.	660$000	
Emprestimo de 1906, port., 100, a.	165$000	
Emprestimo de 1914, port., 60, a.	170$000	
Emprestimo de 1920, port., 80, a.	160$000	
Decreto 1.535, portador, 5, 1, a.	180$000	
Ditas idem, idem, 16, a.	182$000	
Estado do Rio, 4 %, 5, a.	112$000	
Estado de Minas, 1, 5, 10, a.	760$000	
Bancos:		
Portuguez, c|50 %, 20, 100, a.	110$000	
Commercial, 20, 50, a.	229$000	
Brasil, 1 a.	483$000	
Boavista, 50, a.	570$000	
Companhias:		
Minas S. Jeronymo, 100, 100, a.	82$000	
Brahma, 30, a.	460$000	
Docas de Santos, nom., 5, a.	340$000	
Debentures:		
Prog. Industrial, exjuros, 15, a.	176$000	

OFFERTAS

	Vend.	Comp
Obrigações do Thesouro, 7 %	989$000	985$000
Ditas Ferro Viarias	1:000$	998$000
Ditas 2ª emissão	—	—
Ditas 3ª emissão	—	—
Federaes, 3 %	—	650$000
Uniformizadas de 1:000$	767$000	765$000
Minas, 5 %	750$000	—
Diversas Emissões nom.	767$000	765$000
Idem, miudas	802$000	—
Ditas port.	739$000	738$000
Idem, v/c.	738$000	737$000
Obras do Porto	750$000	740$000
Estado da Parahyba	102$000	99$501
E. do Rio Grande do Sul, de réis 1:000$, portador, 7 %	980$000	960$000
Ditas nom.	—	960$000
Rio Grande do Sul, de 500$, nom.	510$000	490$000
E. de Minas Geraes, de 1:000$	762$000	—
Estado do Espirito Santo	—	700$000
Espirito Santo, 8 %	930$000	920$000
Rio, 100$ (Popular)	112$000	108$000
Emp. de 1906 portador	166$000	—
Ditas de 1914 portador	169$000	168$000
Ditas de 1917 portador	162$000	160$000
Ditas de 1920 port.	160$500	158$000
Ditas decreto 2.097	—	187$500
Ditas decreto 1.535	182$000	180$000
Ditas decreto 1.623	—	155$000
Ditas decreto 2.093	195$000	192$500
Ditas decreto 1.550	—	180$000
Ditas decreto 2.339	—	187$500
Ditas decreto 1.622, port.	—	180$000
Ditas decreto 1.933, port.	194$000	192$500
Ditas decreto 1.999, port.	180$500	179$000
Ditas decreto 1.948	187$000	—
Bello Horizonte	—	150$000
Campos	—	175$000
Intendencia de Pelotas	—	940$000
Intendencia de Bagé	—	940$000
Bancos		
Banco do Brasil	490$000	482$000
Funccionarios Publicos	60$000	58$500
[illegible] do Brasil, port.	226$500	226$000
Ditas nom.	—	226$000
Ditas com 50 %	110$000	109$500
Commercio	179$000	175$500
Commercial	230$000	228$000
Brasileiro-Allemão	230$000	227$000
Boavista	—	570$000
Com. E. S. Paulo	—	309$000
Mercantil	520$000	500$000
Letras:		
Banco de Credito Real de Minas	205$000	—
Comp. de Ferros:		
Minas S. Jeronymo	83$000	82$500
Idem, v/c. 30 dias	83$000	—
Victoria a Minas	—	90$000
Cantareira	180$000	—
Goyaz	30$000	10$000
Comp. de Tecidos:		
Petropolitana	270$000	—
Corcovado	150$000	130$000
Bom Pastor	—	130$000
Lanificio Petropolis	180$000	—
Progresso Industrial	280$000	260$000
Conf. Industrial	124$000	—
America Fabril	250$000	—
Alliança	110$000	105$000
Nova America	—	205$000
Manuf. Fluminense	180$000	165$000
Brasil Industrial	460$000	424$000
Cometa	200$000	—
Taubaté Industrial	690$000	500$000
Ind. Mineira	350$000	—
Comp. diversas:		
Docas de Santos, port.	352$000	347$000
Ditas nom.	—	340$000
Docas da Bahia	48$000	45$000
Docas da Bahia, (v/v. 30 dias)	—	46$000
C. Brahma	462$000	459$000
J. Buarnico, integ.	160$000	—
Hoteis Palace	11:150$	1:000$
Santa Helena	—	190$000
Carruagens	—	50$000
Mercado	290$000	250$000
Terras e Colonização	—	0$000
"Gazeta da Bolsa"	—	2$000
Expl. de Portos	390$000	—
Melhoram no Brasil	—	80$000
Phymatozan	—	310$000
Immoveis e Construcções	—	410$000
Diamantifera	6$500	4$500
Debentures:		
Bellas Artes	—	220$000
Fluminense F. C.	—	73$000
Mestre & Blatgé	—	201$000
Mercado Municipal	209$000	207$000
Docas de Santos	—	178$000
C. Brahma	—	1:000$
Confiança	—	203$000
Prog. Industrial	184$000	182$000
Transporte e Carruagens	—	190$000
Nova America	—	1:010$
Ind. Mineira	400$000	—
U. Nacionaes	204$000	—
Luz Stearica	—	204$000
Docas da Bahia	—	112$000
Tec. Esperança	—	185$000
Tec. Alliança	—	166$000
Santo Aleixo	—	140$000
Expl. de Portos	—	201$000
Tec. Corcovado	180$000	170$000
Ind. Campista	—	162$000
N. S. das Victorias	210$000	203$000
Fiat Lux	206$000	203$000
Tijuca	—	206$000
Carruagens	190$000	185$000

INFORMAÇÕES DIVERSAS

CONCORRENCIAS ANNUNCIADAS

Dia 26 — Directoria de Fazenda, para o fornecimento ao Ministerio da Marinha, durante o anno de 1929, dos artigos constantes do grupo 56 — "munições de bôca", sub-grupo "dietas".

Dia 29 — Directoria de Meteorologia, para o fornecimento de moveis.

Dia 29 — Directoria de Fazenda da Marinha, para o fornecimento de diversos artigos.

Dia 30 — Directoria Geral de Obras e Viação, para a execução do calçamento a parallelepipedos, sobre base de macadam, e canalização para aguas pluviaes, da rua Visconde de S. Vicente (Andarahy).

Dia 30 — Instituto Benjamin Constant, paar o serviço de enrolamento de um motor do fabricante Escole Marelli, de 3 H. P., pertencente á bomba hydraulica deste Instituto.

Dia 31 — Inspectoria de Aguas e Esgotos, para o fornecimento de 3.200 diagrammas, em concorrencia permanente, nos termos do art. 52 e seus paragraphos do Codigo de Contabilidade Publica.

Dia 31 — Directoria de Meteorologia, para a encadernação de livros e revistas.

Dia 31 — Directoria Geral do Serviço de Povoamento, para o fornecimento de material permanente para o consultorio medico junto á Inspectoria dos Patronatos Agricolas, para exame dos menores dos Patronatos Agricolas, durante o anno de 1929.

Novembro:

Dia 3 — Ministerio das Relações Exteriores, para a construcção de um edificio para archivo, bibliotheca e mappotheca do Ministerio.

Dia 5 — Directoria de Meteorologia, para o fornecimento de ferragens e material electrico.

Dia 6 — Estação Sericicola de Barbacena (Estado de Minas Geraes), para o fornecimento de moveis e utensilios, objectos de escriptorio, trens de cozinha, etc., á Estação Sericicola de Barbacena.

Dia 7 — Directoria Geral de Propriedade Industrial, para a composição e impressão de 3.000 exemplares da revista desta Directoria Geral.

Dia 8 — Assistencia Hospitalar do Brasil, para acquisição de material de ferro, usado, do Hospital S. Francisco de Assis.

Dia 8 — Directoria de Fazenda, para o fornecimento de artigos do grupo 56, "munições de bôca"; sub-grupo, "carnes".

Dia 9 — Directoria de Contabilidade, para o fornecimento de diversos artigos, constantes dos grupos de ns. 1 a 10, durante o anno de 1929, ás repartições dependentes deste Ministerio, excepto os Departamentos Nacionaes do Ensino e da Saude Publica, a Policia Militar do Districto Federal, o Corpo de Bombeiros do referido Districto e a Assistencia Hospitalar do Brasil.

Dia 10 — Assistencia Hospital do Brasil, par aa construcção de um pavilhão de isolamento e de molestias infecciosas em terrenos do Hospital S. Fransco de Assis, ex-Central de Assistencia.

Dia 12 — Prefeitura Municipal de Nictherey, para a construcção e exploração de mercados no municipio de Nictheroy.

FALLENCIAS E CONCORDATAS

FALLENCIAS

A requerimento de Costa, Martins & Cia., credores da quantia de 300$500, foi decretada hontem, pelo juiz da 5ª vara civel, a fallencia do commerciante Alberto Pereira de Souza, estabelecido no Caminho do Sacco n. 65. O termo legal da fallencia retrotraiu ao dia 31 de julho ultimo, sendo marcado o prazo de 15 dias para os credores se habilitarem, de accôrdo com a lei. A reunião de credores está marcada para o dia 25 de novembro proximo.

— O juiz da 5ª vara civel decretou, tambem hontem, a fallencia da firma Amador Affonso & Cia., estabelecida á rua União n. 26, a requerimento de Rodrigues Pereira & Cia., credores da quantia de 7:010$190. O termo legal foi fixado a partir do dia 18 de julho ultimo, sendo marcado o prazo de 15 dias para os credores provarem e allegarem os seus direitos creditorios. A reunião de credores foi designada para o dia 26 de novembro entrante.

ASSEMBLÉAS

Está marcada para hoje, no juizo da 5ª vara civel, a reunião de credores da fallencia de José de Sá.

— O juiz da 5ª vara civel adiou paar o dia 12 de novembr entrante reunião de credores da fallencia de S. Pereira & Cunha.

PREÇOS COLHIDOS NO MERCADO DO ATACADISTA PARA O VAREGISTA

AGUARDENTE, barris de 80 litros:		
Especial, por litro	2$000 a	2$200
Regular, por litro	1$900 a	2$000
AGUA SANITARIA, por duzia:		
Especial, por litro	1$800 a	2$000
Regular, por litro	1$700 a	1$800
ALHOS, por 100 cabeças:		
Estrangeiro, especial	6$000 a	6$500
Idem regular	—	5$000
AVEIA		
Aveia	11$000 a	12$000
ALFAFA, em fardos:		
Rio Grande, typo platina, por kilo	$560 a	$580
Argentina, por kilo	$580 a	$600
ALCOOL, pipa de 480 litros:		
40 grãos, por litro	1$900 a	2$000
38 grãos, por litro	1$900 a	1$900
36 grãos, por litro	1$700 a	1$800
AMENDOIM:		
Sacco de 25 kilos	17$000 a	19$000
ARROZ, por sacco de 60 kilos:		
Brilhado esp.	88$000 a	92$000
Idem de 2ª	[illegible]	[illegible]
Agulha especial	86$000 a	90$000
Idem superior	76$000 a	80$000
Bom	68$000 a	72$000
Regular	62$000 a	66$000
Baixo	52$000 a	54$000
AZEITE, caixa com 48 latas:		
Rosito, ital., litro	5$500 a	5$700
Portug., por litro	5$700 a	6$200
Hespanhol, idem	5$400 a	5$800
Nacional, idem	2$700 a	2$900
AZEITONAS, barris de 20 latas:		
Hespanholas kilo	3$300 a	3$400
Portug. lata 1 kilo	2$100 a	2$600
Idem, lata 10 ks.	3$400 a	3$500
BANHA:		
De Porto Alegre, lta de 20 kilos	165$000 a	170$000
Idem, de 2 kilos	168$000 a	175$000
De Itajahy, lata de 20 kilos	170$000 a	178$000
BATATAS:		
Franceza, caixa	27$000 a	29$000
Paulista, por kilo	$800 a	$800
Chilena, por kilo	$840 a	$900
Mineira, por kilo	$460 a	$500
BACALHAO, por caixa:		
Noruega, typo portuguez	130$000 a	140$000
Inglez	135$000 a	145$000
BACON, por kilo:		
Paulista	3$000 a	3$100
Santa Catharina	3$200 a	3$300
Diversas procedencias	3$000 a	3$100
CEVADA, por kilo:		
Maltada	—	1$300
Commum, americana	$800 a	$900
Estrang., quebrada	2$000 a	2$100
Rio Grande, idem	—	1$100
Idem, inteira	—	1$300
Nacional	1$100 a	1$200
Paulista, kilo	$300 a	1$000
FEIJÃO, por 60 kilos:		
Preto, de P. Alegre, novo	62$000 a	64$000
Enxofre, novo	58$000 a	60$000
Cavallo, sup., novo	58$000 a	60$000
Branco, sup., novo	76$000 a	78$000
Manteiga	76$000 a	78$000
Mulatinho	60$000 a	62$000
Amendoim superior novo	62$000 a	64$000
Outras côres	56$000 a	58$000
Laguna	50$000 a	52$000
Chileno, branco	70$000 a	72$000
LEITE CONDENSADO:		
Caixa com 48 latas		
Estrangeiro	120$000 a	125$000
Diversas marcas	90$000 a	96$000
LOMBO DE PORCO:		
Especial, kilo	2$800 a	3$000
Superior, kilo	2$600 a	2$800
Regular, kilo	2$400 a	2$500
MATTE, por kilo:		
Paraná	$800 a	$950
FARINHA DE TRIGO, preços do Moinho Fluminense, por sacco:		
Especial	—	38$000
S. Leopoldo	—	36$000
OO	—	35$000
Preços do Moinho Inglez:		
Buda nacional	—	38$000
Nacional	—	36$000
Brasileira	—	35$000
Preços do Moinho Matarazzo:		
Lili	—	37$000
Claudia	—	35$000
Moinho da Luz:		
Luz	—	38$000
Brilhante	—	36$000
Condor	—	35$000
FARINHA DE MANDIOCA		
Especial	19$500 a	20$500
Fina	18$000 a	16$000
Peneirada	17$000 a	17$500
Grossa	16$000 a	16$500
FRANGOS:		
Um	3$500 a	4$500
FARELLO, por sacco de 35 kilos		
Farellinho	8$500 a	9$000
Remoido	10$500 a	11$000
Triguilho	10$000 a	11$000
GAZOLINA, por caixa:		
Div. marcas	38$000 a	39$000
Idem, idem, a granel, por litro	$900 a	$950
GALLINHAS:		
Superiores, uma	6$000 a	7$000
Regulares, uma	5$000 a	5$500
KEROZENE, por caixa:		
Diversas marcas	35$000 a	36$000
LINGUIÇA, por kilo:		
Mineira	6$500 a	7$000
Idem, typo portuguez	—	5$000
Paio calamisl	—	4$000
Rio Grande	6$800 a	7$000
De Petropolis	4$500 a	5$000
LINGUAS:		
Salgadas, por kilo	2$500 a	3$000
Fumeiro, una	3$100 a	3$500
Secca, uma	3$000 a	3$400
Idem amarello, kilo	—	1$160
Idem mascavinho, kilo	—	1$160
Idem mascavo, escuro, bruto, kilo	—	1$000
Idem branco, kilo	—	1$400
Idem refinado, kilo	—	1$500
MASSA DE TOMATE:		
Nacional, lata	1$200 a	1$300
Estrangeira, lata	1$100 a	1$200
5 kilos	6$200 a	6$600
Idem, em lata de		
MANTEIGA, por kilo:		
Especial, em lata 10 kilos	7$400 a	7$800
Idem, sem sal	7$200 a	7$300
Em lata de ½ kilo	3$800 a	4$200
MASSAS AYMORÉ, por kilo:		
Semolim (A)	—	2$100
Idem (B)	—	1$300
Idem (C)	—	1$450
Idem (D)	—	2$100
Idem (E)	—	2$100
Idem (F)	—	1$450
Idem (G)	—	1$450
OVOS:		
Duzia	—	2$800
POLVILHO, por kilo:		
Especial	$800 a	$850
Superior	$600 a	$700
PAIO, por kilo:		
Mineiro	—	6$000
Rio Grande	6$000 a	6$200
PRESUNTO, por kilo:		
Paulista especial	5$500 a	6$000
Idem, regular	5$000 a	5$200
Mineiro	—	4$500
Paraná	4$500 a	4$800
Rio Grande	—	6$000
Especial	2$600 a	2$800
Typo italiano	6$500 a	7$000
Regular	2$000 a	2$200
MILHO, por 60 kilos:		
Superior, vermelho, novo	26$000 a	27$000
Superior	23$000 a	24$000
Misturado ou regular	24$000 a	25$000
Branco, secco, sem mistura	28$000 a	29$000
SAL:		
Fino, estrang., caixa com 12 vidros	31$000 a	33$000
Idem, nac., idem	24$000 a	25$000
Moido, por sacco de 60 kilos	11$000 a	12$000
Grosso, idem	10$000 a	11$000
Saquinho de 2 kilos, nacional	$700 a	$900
Idem estrangeiro	—	1$600
TOUCINHO, por kilo:		
Especial	3$400 a	3$500
De fumeiro	3$200 a	3$200
TRIGO:		
Em grão	—	1$400
VINAGRE, barril de 80 litros:		
Estrangeiro		Nominal
Nacional	30$000 a	32$00
VINHO TINTO		
Barris de 100 litros:		
Nacional	110$000 a	115$000
Alvaralhão	285$000 a	290$000
Verde	250$000 a	260$000
Virgem	250$000 a	260$000
XARQUE, por kilo:		
R. da Prata, mantas	3$400 a	3$200
Fronteira, idem	2$500 a	2$600
Pelotas, idem	2$200 a	2$300
Matto Grosso, idem	1$900 a	2$000
VELAS, caixa com 24 pacotes:		
Esplendor	38$000 a	39$000
Matarazzo	38$000 a	39$000
Pequenas, idem	13$000 a	14$000

Chamamos a attenção dos nossos leitores do interior para os preços correntes do "Correio da Manhã" que são diariamente rubricados.

A Companhia Brasileira de Reparações Sanitarias, attende promptamente em reparações de torneiras, caixas de descarga, fogão a gaz, aquecedor de banho, etc., etc., nas casas de saude, hoteis, cafés, bars, sanatorios, em pagamentos mensaes com grande vantagem pará o proprietario.

Tel. C. 0416 — RUA URUGUAYANA, 43, 1º. Officina Central — Rua do Senado n. 6. Peçam informações.

(17292)

FEIRAS LIVRES

Durante o periodo de 21 a 27 do corrente (inclusive), vigorarão nas Feiras Livres do Districto Federal os preços abaixo, para os generos de primeira necessidade:

Assucar, kilo	—	1$400
Arroz, kilo	1$300 a	1$600
Batata nacional, boa, kilo	$500 a	$900
Banha, lata de 2 kilos	—	5$500
Bacalháo, kilo	2$400 a	2$600
Café, kilo	3$800 a	4$000
Carne secca, kilo	2$500 a	2$800
Cebolas nacionaes, kilo	—	$700
Farinha de mandioca, kilo	—	$500
Farinha de trigo, kilo	—	1$100
Feijão preto, kilo	—	$900
Feijão preto, de Porto Alegre, kilo	—	1$100
Feijão manteiga, kilo	—	1$300
Feijão branco, nacional, grande, kilo	—	1$400
Feijão de côres, kilo	$800 a	1$200
Fubá de milho, kilo	—	$700
Lombo de porco, kilo	—	2$800
Milho, kilo	—	$550
Toucinho (mineiro com sal)	—	2$600
Aboboras, uma	$800 a	2$000
Agrião e bertalha, molho	—	$100
Aipim, tampa	—	$400
Vagens, tampa	—	$400
Banana ouro, prata e maçãa, duzia	$500 a	$700
Banana d'agua, duzia	—	$600
Banana da terra e S. Thomé, duzia	2$000 a	3$000
Batata doce, giló e maxixe, tampa	—	$400
Tomates, tampa	—	$500
Alface braçal, uma	—	$100
Alface repolhuda, uma	—	$200
Beringela fresca, duzia	1$500 a	2$500
Cenouras, molho	$200 a	$600
Pimentão, duzia	$800 a	1$500
Ervilhas e quiabos, tampa	—	$500
Repolhos, um	$600 a	1$000
Laranja selecta, duzia	—	2$000
Laranja pera, duzia	—	1$400
Leite fresco, litro	—	$800
Manteiga, kilo	—	8$800
Talharim, kilo	—	1$500
Massa, kilo	1$200 a	1$300
Queijo de Minas, kilo	—	4$500
Sabão Fidalgo (typo Rosa)	—	1$400
Sabão especial, kilo	—	1$400
Sabão virgem, kilo	—	$800
Frangos grandes, um	4$500 a	5$000
Gallinhas, uma	5$000 a	6$500
Ovos, duzia	—	2$200
Camarão, kilo	8$00 a	12$000
Garoupa, kilo	—	4$500
Garoupa postejada, kilo	—	6$000
Linguado, kilo	—	5$000
Corvina, pargo, cavalla e enxova, kilo	—	2$500
Vermelho, kilo	—	3$500
Pescada amarella, kilo	—	3$500
Pescada postejada, kilo	—	4$500
Arraia, bagre e sardinha, kilo	—	1$000
Tainha, kilo	2$000 a	2$400

PAUTA MINEIRA

E' a seguinte a pauta mineira a vigorar na semana de 22 a 28 do corrente:

Café, kilo	2$960
Arroz, kilo	1$300
Feijão, kilo	$840
Farinha de mandioca, kilo	$380
Manteiga, kilo	6$700
Milho, kilo	$450
Polvilho, kilo	$740
Toucinho, kilo	3$080
Carne de porco, kilo	2$690
Aguardente, litro	2$000
Alcool, litro	2$450
Carne secca kilo	1$950

MERCADO DE TRIGO

BUENOS AIRES, 24.

Fechamento:

Preço por 100 ks.:	Hoje	Anterior
Para entrega em novembro	9.90	9.95
Para entrega em dezembro	10.00	10.00
Para entrega em fevereiro	10.10	10.15
Mercado	Ap. est.	Accessivel
[illegible] — Typo Barletta, para o Brasil	10.30	10.45
[illegible] — Preço por bushel:		
Para entrega em dezembro	1,13,00	1,13,75
Para entrega em março	1,18,12	1,18,75

ALFANDEGA

Renda do dia 25 do corrente:	
Em ouro	340:844$507
Em papel	354:336$050
Total	695:181$157
Renda de 1 a 25 do corrente	14.726:280$971
[illegible] periodo de 1927	10.297:620$792
Differença a maior em 1928	4.428:660$179

CARNES VERDES

MATADOURO DE SANTA CRUZ

No Matadouro de Santa Cruz foram abatidos — 186 bois, 41 vitellos e 5 porcos.

Vendidos para a cidade — 146 3|4 rezes, 39 vitellos e 5 porcos.

Vendidos para os suburbios — 32 9|4 rezes.

Foram regeitados — 5 bois e 2 vitellos.

Vigoraram os seguintes preços:

Rezes, 1$440 a 1$500.

Vitellos, 1$600.

Porcos, 3$000 a 3$100.

Recolhidos aos curraes — 272 bois, 40 vitellos e 52 porcos.

Nos campos de Santa Cruz — 1.498 bois, 159 vitellos e 188 porcos.

FRIGORIFICO "ANGLO"

No Matadouro de Mendes foram abatidos — 224 bois, 43 vitellos e 3 porcos.

Vendidos para os suburbios — [illegible] bois.

Vigoraram os seguintes preços.

Rezes, 1$500.

Vitellos, 1$600.

Porcos, 2$900.

JUNTA COMMERCIAL

Sessão de 22 de outubro de 1928

CONTRATOS

De A. Monteiro & Marques, firma composta dos socios solidarios Antonio Monteiro de Souza e João Marques Ribeiro, para o commercio de armarinho etc., á rua Pharoux n. 12 A, com capital de 30:000$000, prazo indeterminado.

De Oliveira de Castro & Comp., firma composta dos socios solidarios Olivio de Castro e José Caetano Alves Neves, para o commercio de pharmacia, á rua Engenho de Dentro n. 13, com capital de 24:000$000, prazo indeterminado.

De M. J. Moreira & Comp., firma composta dos socios solidarios Manoel Joaquim Moreira e do socio de industria, João Sebastião de Freitas, para o commercio de fundição de metaes etc, á rua de Sant'Anna n. 157, com capital de 20:000$000, prazo indeterminado.

De Ferreira & Albuquerque, firma composta dos socios solidarios Manoel Caetano Ferreira e Affonso Crespo de Albuquerque, par ao commercio de tintas etc., á rua José dos Reis n. 178, com capital de 30:000$000, prazo indeterminado.

De Hollmann, firma composta dos socios solidarios Jacob Hellmann e Jacob Kuchnir, para o commercio de alfaiataria, á rua Visconde de Inhauma n. 35, com capital de 5:000$000, prazo indeterminado.

De Soares & Barreiro, firma composta dos socios solidarios, José Soares e Diamantino Barreira, para o commercio de alfaiataria, á rua do Acre n. 81, com capital de 3:000$000, prazo indeterminado.

De Baptista, Santos & Comp., firma composta dos socios solidarios José Pinto Baptista, Francisco dos Santos Ferreira e Bento Figueiredo Brito, para o commercio de padaria etc., á rua Julio do Carmo n. 51, com capital de 24:000$000, prazo indeterminado.

De A. Maurtua & Comp., firma composta dos socios solidarios dr. Annibal Maurtua e Antonio Corrêa Lima, para o commercio de commissões etc., com capital de 100:000$000, prazo 5 annos.

De Miguel Jorge & Comp., firma composta dos socios solidarios Miguel Jorge Daibuche e João Badu', para o commercio de fazendas etc., á rua S. Luiz Gonzaga n. 612, com capital de 10:000$000, prazo indeterminado.

ALTERAÇÕES DE CONTRATOS

De Florentino, Gonçalves & Comp., retira-se o socio Bernardo Gonçalves, recebendo a importancia de 87:000$000, continuando a sociedade com os demais socios.

De Mayall & Comp., retiram-se os socios Renato Pereira Braga e Rogerio Guerra, recebendo o primeiro a importancia de 12:526$639 e o segundo a importancia de 5:264$734, continuando a sociedade com os demais socios.

De E. Salathé & Comp., retira-se o socio Eduardo Salathé, recebendo a importancia de 600:000$000, continuando a sociedade com os demais socios.

De J. J. Pereira & Lopes, assume a responsabilidade do activo e passivo da firma João José Pereira.

De Santos & Affonso, assume a responsabilidade do activo e passivo da firma Feliciano da Trindade Sampaio.

De Rodrigues Sá & Comp., retira-se o socio José Ferreira de Sá, recebendo a importancia de 65:880$549, continuando a sociedade com os demais socios.

De Guarino & Nogueira, o capital social fica elevado a 200:000$000.

De Gastão Mendes & Comp., alterando as clausulas quinta, oitava e decima, de seu contrato social.

De M. J. Cardoso & Comp., o capital social fica elevado a .... 200:000$000.

De Makimé & Comp., o capital social fica elevado a 250:000$000.

De J. Chappuseiro & Comp., Limitada, Raymundo Hazard Lebert, cede a Geraldo Fernandes Maia a sua quota no valor de 40:000$000.

De Barros Reis & Comp., o capital social fica elevado á 150:000$000.

De Vasco Ortigão & Comp., algumas clausulas do seu contrato social.

De Lopes, Alonso & Mesquita, retira-se o socio José Alonso Rodrigues, recebendo a importancia de .... 8:320$367, continuando a sociedade com os demais socios sob a firma Lopes, Mesquita & Comp.

DISTRATOS

De P. Pedrosa & Monteiro, retira-se o socio Eduardo Joaquim Monteiro, nada recebendo, ficando com o activo e passivo o socio Pedro Menezes Pedrosa, na importancia de 47:694$580.

De Ferreira & Machado, retira-se o socio Luiz Antonio Machado, recebendo a importancia de 2:850$000, ficando com o activo e passivo o socio Belmiro Ferreiro, na importancia de ... 6:000$000.

De Herchterg & Chalfen, retira-se o socio Alberto Herchterg, recebendo a importancia de 15:405$100, ficando com o activo e passivo o socio Oscar Chalfen, na importancia de .... 28:638$800.

De Leandro & Dias, retira-se o socio Esmael Ferreira Dias, recebendo a importancia de 41:000$000, ficando com o activo e passivo o socio Agostinho Leandro Loureiro, na importancia de 31:000$000.

FIRMAS INDIVIDUAES

De A. D. Fonseca, para o commercio de fabrica de tecidos, á rua São Pedro n. 138, com capital de ..... 500:000$000.

De Peres Soares, para o commercio de padaria, á rua Aristides Lobo n. 220, com capital de 100:000$000.

De J. arcia Blanco, para o commercio de botequim, á avenida Amaro Cavalcante n. 679, com capital de .... 10:000$000.

De José Vieira Goular, o capital social fica elevado á 500:000$000.

De Antonio Albano Alves, para o commercio de botequim, á rua Capitão Maciel n. 43, com capital de ...... 5:000$000.

De Domingos Millecco, para o commercio de botequim e bar, á rua do Ouvidor n. 21, com capital de ...... 50:000$000.

De Nicolau Freire Dodrigues, para o commercio de botequim, á rua Desembargador Isidro n. 45, com capital de 20:000$000.

De Elisa de Araujo Bevenuto, para o commercio de pharmacia, á rua das

Pedrinhas n. 5, com capital de .... 10:000$000.

De Elias José Felix, para o commercio de fazendas etc., á Avenida Suburbana n. 2.042, com capital de .... 20:000$000.

De Max Preuss, para o commercio de metalurgica, á rua Ferreira Andrade n. 22, com capital de 50:000$000.

De Manoel Rodrigues Carreira, para o commercio de botequim, á avenida 28 de Setembro n. 367, com capital de 10:000$000.

De G. M. Sinibaldi, para o commercio de commissões etc., á rua da Alfandega n. 180, com capital de .... 100:000$000.

De Alberto Elias, para o commercio de armarinho, á rua da Carioca n. 26, com capital de 50:000$000.

De Raul de Azevedo, o capital social fica elevado a 50:000$000.

De Eduardo de Campos Lima, para o commercio de alfaiataria, á rua do Carmo n. 46, com capital de .... 20:000$000.

Directoria Geral da Propriedade Industrial

Expediente do sr. director geral

Dia 20 de outubro de 1928

Paulo Stern & Comp., (2 requerimentos), Eugene Schueller, Schdlich, Obert & Co., Durkopwerke Aktien Gesellschaft, Parra Bueno, Liscio, Bruno & Cia., José Ferreira de Azevedo & Companhia, Standard Oil Company of Brasil, Companhia Agricola ... Vinhos do Porto, ... Berto Burger, Hannibal Porto e Frederico Pacheco, Ignacio Camus de ... teira Campos, José Joaquim Lucas, Edgard Moreira Corrêa, José Gurgel Dantas, e Etablissements Edouard Belin. — Lavre-se o termo.

Mario Barros Barreto. — Concedo o prazo. Lavre-se o termo.

I. G. Farbenindustrie Aktiengesellschaft. — Cancelle-se e annote-se.

Weskott & Co., Toddy Corporation. — Annote-se a transferencia.

M. V. Martins & Cia., e Augusto Pinto da Silva. — Dê-se vista.

João Caldas, Karl Albert Weaber, Worthington Pump & Machinery Corporation, dr. Amaratone Duilio, (Comprovação de uso effectivo). — Deferido.

Simmons Company, Aristides & Cia., Sapolin Co. Inc., Kodak Brasileira, Ltda., Burse & Hirsch, The Barber Asphalt Company, dr. Francisco Bergamo ... — Exija-se no processo.

Moussin & Harris (3 requerimentos) Standard Oil Company of Brazil, J. Sequeira & Cia., José Carlos Saramago da Fonseca, e José Ferreira d'Azevedo & Cia. — Dê-se certidão.

Otto Suterus. — Apresente procuração.

Santino á Ferroni. — Prestem esclarecimentos.

José Gomes. — Preste esclarecimentos sobre a objecção levantada pelo examinador da S. Publica.

Laurentino Paulo. — Apresente novas descripções da marca incluidas as classes 1, 36 e 50 letra j.

R. Veiga & Cia. — Sellem o documento de juntada.

Antero Alves. — Declare a classe e se destina a marca.

Skaffv Amad. — Mantenho despacho de 27 de setembro ultimo.

Sociedade Anonyma Martinelli. — Mantenho despacho de 28 de maio ultimo.

Adolfo Muller. — Interponha recurso, querendo.

Antonio Ferreira d'Almeida. — Prove que pode usar o nome "Cavalheiro".

Antonio Ferreira d'Almeida. — Prove que pode usar o nome "Bostock".

Arp & Cia. — Indeferido. O pedido de transferencia não obedece ao que determina o artigo 98 do regulamento.

Pedidos de privilegio:

Ruth Aldo Company, Incorporated, para "um processo para a esterificação homogenea da cellulose". — Deferido.

I. G. Farbenindustrie Aktiengesellschaft, para "uma nova empola". — Deferido.

Francis Maxwell, para "aperfeiçoamentos em braços oscillantes para janellas". — Deferido.

Friedrich Wilhelm Brusch e Friedrich Emo Becker, para "aperfeiçoamentos em extractoras de chapa metallica". — Deferido.

Everitte Locknets Limited, para "aperfeiçoamentos em e relativos a fechos de segurança". — Deferido.

Nino Magelssen, para "aperfeiçoamentos nos receptaculos de madeira e similares, impermeaveis á agua". — Deferido.

Charles Mc. Neil, para "aperfeiçoamentos relativos a apparelhos de ... auxiliares para cylindros de ... das de assucar de canna, machinas de laminar metaes e similares". — Indeferido.

Saturnino Serradura, para "Elevador São Paulo". Indeferido.

Wilhelm Karl Gustav Eickhoff, para "um apparelho para fazer automaticamente calcarias liquidos alimenticios em geral". — Indeferido, á vista do parecer do examinador da S. Publica.

Pedidos de registro de marcas:

Luiz Langard & Co., da marca "Santa Rosa", para distinguir artigos da classe 41. — Registre-se.

The British Drug House, Limited, da marca "Radio-Malt", para distinguir artigos da classe 3. — Registre-se.

John I. Thornycroft & Co Limited, da marca "Thornycroft", para distinguir artigos da classe 21. — Registre-se.

John I. Thronycroft & Co. Limited, da marca "Thronycroft", para distinguir artigos da classe 6. — Registre-se.

Humberto O. Teimin, da marca "Principe de Galles", para distinguir artigos da classe 48. — Registre-se.

Henry Wallis Maine, da marca "Collyrio Amarello Chaves", para distinguir artigos da classe 48. — Registre-se.

Henry Wallis Maine, da marca "Gotas Verdes de Chaves", para distinguir artigos da classe 3. — Registre-se.

Henry Wallis Maine, da marca "Gottas Chaves Verdes", para distinguir artigos da classe 3. — Registre-se.

Henry Wallis Maine, da marca "Collyrio de Chaves Amarello", para distinguir artigos da classe 3. — Registre-se.

Henry Wallis Maine, da marca "Gottas Chaves Verdes", para distinguir artigos da classe 3. — Registre-se.

Henry Wallis Maine, da marca "Myogenol Chaves", para distinguir artigos da classe 3. — Registre-se.

Dr. José Pereira dos Santos, da marca "Arseno Quinol", para distinguir artigos da classe 3. — Renove-se o registro.

Dr. José Pereira dos Santos, da marca "Blennothanata", para distinguir artigos da classe 3. — Renove-se o registro.

Dr. José Pereira dos Santos, da marca "Cyanogenol Perolas Saloladas", para distinguir artigos da classe 3. — Renove-se o registro.

Henry Wallis Maine, da marca "H. W. Maine", para distinguir artigos da classe 3. — Indeferido por inobservancia do artigo 88 paragrapho unico do regulamento.

Henry Wallis Maine, da marca "H. W. Maine", para distinguir artigos da classe 3. — Indeferido, por inobservancia do art. 88 paragrapho unico do regulamento.

Luiz Langard & Co., da marca "Santa Helena", para distinguir artigos da classe 41. — Indeferido. Imita parcialmente a marca n. 22.941, desta capital.

Bopp, Sassen, Ritter & Co. Ltda., da marca "Cerveja Favorita", para distinguir artigos da classe 42. — Indeferido. Imita parcialmente a marca n. 25.516, desta capital.

MOVIMENTO DO PORTO

ENTRADAS DE HONTEM

De Buenos Aires e escs., vapor japonez "Montevidéo Maru"; á Wilson Sons & Cia.

De Buenos Aires e escs., vapor italiano "Teresa"; á S. A. Martinelli.

De Hamburgo e escs., vapor allemão "Holm"; a Theodor Wille & Cia.

De Nova York, vapor norueguez "Thode Fagelund"; á E. Johnston & Cia.

De Porto Alegre e escs., vapor nacional "Commandante Alcidio"; á C. N. Lloyd Brasileiro.

SAIDAS DE HONTEM

Para Buenos Aires e escs., vapor allemão "Holm".
Para Porto Alegre e escs., vapor nacional "Itajubá".
Para Buenos Aires e escs., vapor allemão "Hamelin".
Para Recife e escs., vapor nacional "Aratimbó".
Para Bayona e escs., vapor inglez "Clitaraum".
Para Santos, vapor belga "Ionier".
Para Londres e escs., vapor inglez "Sambre".
Para Trieste e escs., vapor italiano "Teresa".
Para Iguape e escs., vapor nacional "Piraby".

MARITIMAS

VAPORES ESPERADOS

Genova e escs., "Valdivia" . . 26
Londres e escs., "Avila" . . 26
Bordeaux e escs., "Eubée" . . 27
Rio da Prata, "Krakus" . . 27
Hamburgo e escs., "Antonio Delfino" . . 27
Buenos Aires e escs., "Cap Arcona" . . 27
Portos do sul, "Anna" . . 27
Buenos Aires e escs., "Conte Verde" . . 27
Buenos Aires e escs., "Valparaiso" . . 28
Buenos Aires e escs., "Voltaire" . . 28
Hamburgo e escs., "Gotha" . . 28
Nova York e escs., "Vauban" . . 28
Rio da Prata, "Lutetia" . . 28
Portos do sul, "Itha" . . 29
Rio da Prata, "Zeelandia" . . 30
Bremen e escs., "Weser" . . 30
Rio da Prata, "Avelona" . . 31
Novembro:
Portos do norte, "Campeiro" . . 1
Rio da Prata, "Duilio" . . 1
Londres e escs., "Alcantara" . . 1
Liverpool e escs., "Darro" . . 1
Nova York e escs., "Western World" . . 1
Nova York e escs., "Ocean Prince" . . 2
Portos do sul, "Victoria" . . 3
Genova e escs., "Colombo" . . 3
Rio da Prata, "Almanzora" . . 4
Londres e escs., "H. Monarch" . . 4

VAPORES A SAIR

Porto Alegre e escs., "Itaberá" . . 26
Manáos e escs., "Pará" . . 26
Nova Orleans e escs., "Valdivia" . . 26
Buenos Aires e escs., "Santos" . . 26
Laguna e escs., "Miranda" . . 26
Buenos Aires e escs., "Antonio Delfino" . . 26
Havre e escs., "Fort de Troyon" . . 27
Hamburgo e escs., "Paraná" . . 27
Genova e escs., "Conte Verde" . . 27
Hamburgo e escs., "Cap Arcona" . . 27
Havre e escs., "Krakus" . . 27
S. Francisco, "Laguna" . . 27
Buenos Aires e escs., "Avila" . . 27
Buenos Aires e escs., "Capivary" . . 27
Belém e escs., "Itaimbé" . . 27
Rio da Prata, "Ines" . . 27
Buenos Aires e escs., "Eubée" . . 27
Hamburgo e escs., "Gotha" . . 28
Buenos Aires, "Vauban" . . 28
Penedo e escs., "Canindé" . . 28
Finlandia e escs., "Valparaiso" . . 28
Nova Orleans e escs., "Lages" . . 28
Nova York e escs., "Voltaire" . . 28
Recife e escs., "Itha" . . 29
Bordeaux e escs., "Lutetia" . . 29
Buenos Aires, "Gotha" . . 29
Amsterdam e escs., "Zeelandia" . . 30
Cabedello e escs., "Itagiba" . . 30
Buenos Aires e escs., "Weser" . . 30
Rio da Prata, "Vauban" . . 30
Penedo e escs., "Commandante Vasconcellos" . . 30
Montevidéo e escs., "Baependy" . . 31
Laguna e escs., "Aspirante Nascimento" . . 31
Bremen e escs., "Weser" . . 31
Cabedello e escs., "Commandante Alcidio" . . 31
Montevidéo e escs., "Araranguá" . . 31
Aracajú e escs., "Itapeuna" . . 31
Hamburgo e escs., "Cantuaria Guimarães" . . 31
Montevidéo e escs., "Joazeiro" . . 31
Caravellas e escs., "Laguna" . . 31
Londres e escs., "Avelona" . . 31
Buenos Aires e escs., "Tacuary" . . 31
Buenos Aires e escs., "Londonier" . . 31
Nova York e escs., "Taubaté" . . 31
Rio da Prata, "Avelona" . . 31
Recife e escs., "Itapuca" . . 31
Novembro:
Recife e escs., "Itaúba" . . 1
Laguna e escs., "Anna" . . 1
Genova e escs., "Duilio" . . 1
Londres e escs., "Darro" . . 1
Buenos Aires e escs., "Western World" . . 1
Belém e escs., "Manáos" . . 2
Rio da Prata, "Colombo" . . 3
Rio da Prata, "Almanzora" . . 4
Southampton e escs., "High. Monarch" . . 4

DÔRES DA GARGANTA

—poderão ser os precursores da influença, de laringite, de bronchite ou de muito sério catarrho. Ao mais pequeno signal de irritação da garganta, de pigarro, tosse secca, vá ao seu pharmaceutico e peça-lhe um fornecimento das Pastilhas Evans. Perfeita protecção em lugares onde se juntam multidões. Conserve-se sempre á mão um bom fornecimento.

Fabricadas na Inglaterra por Evans Sons Lescher & Webb, Ltd., Liverpool e Londres.

Pastilhas ANTISÉPTICAS PARA A GARGANTA EVANS

Approv. p. D. N. S. P. N.° 5065, 29 de março de 1917 (11902)

Procurem em todas as pharmacias: para TOSSE e Catarrho

Pastilhas Paneraj

de gosto agradavel

Dr. Enrico Lansel & Cia.

Successores de C. PANERAJ LIVORNO (Italia)

(17746)

Nas perfumarias Bazin. Avenida e Uruguayana, 66 (D 2650)

Gonorrhéa

basta usar GONORRHINO Rua General Pedra, 88 (D 26501)

A cutis feminina é tão delicada como uma flor. Não queiram manchal-a com sabonetes inferiores, ao contrario, conservem-na fresca e juvenil com o

Sabonete de Reuter

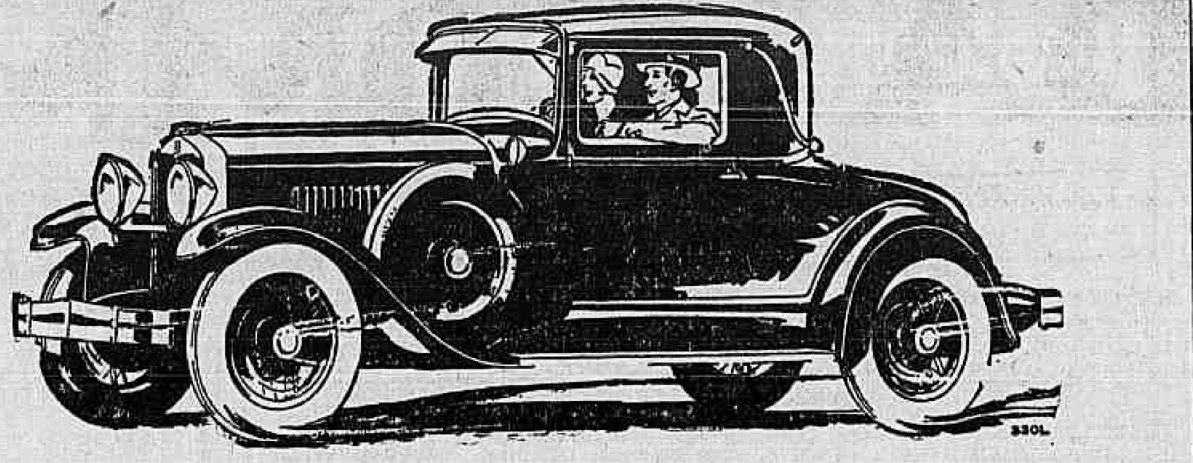

Finalmente—

eis aqui o carro que satisfaz melhor que qualquer outro em tudo quanto se possa desejar num automovel moderno — o carro com razão denominado o "Oito do Seculo".

Para o automobilista que gosta de velocidade e resistencia ha o motor de alta compressão de oito cylindros em linha, do "Oito do Seculo". Para o automobilista que viaja por estradas accidentadas em regiões montanhosas ha o augmento de 10°|° em potencia e força para subir ladeiras.

Para os que preferem a elegancia acima de tudo, os novos modelos de carrosseries todas montadas sobre chassis especial de baixo centro de gravidade, com amplo espaço livre sob o carro, constituem um sortimento ideal.

Distribuidores:

COLOMBO, GAMBERINI & Cia.

Rua Evaristo da Veiga, 61|63. Phone Central 2643

RIO DE JANEIRO

HUPMOBILE

COMPARTIMENTOS

Com ou sem mobilia e pensão, em casa nova, estylo moderno, a preços modicos, com café banhos quentes e frios, servidos por elevador, alugam-se á rua Marechal Floriano Peixoto n. 227 A, 3° andar, em frente ao Itamaraty. (17579)

Salas de jantar a 1:350$

Fabrica: R. Sen. Euzebio, 88. (16991)

CAPAS PARA MOBILIAS

Stores, linhos bordados. R. Sen. Euzebio, 88. Tel. N. 4079. (16992)

TERRENO EM S. CLEMENTE

Ruas Icatu' e Sarapuhy

Em continuação á rua Alfredo Chaves. Vende-se os melhores terrenos com linda vista para Botafogo. Informa-se no local, ou na Av. Rio Branco n. 90, com Julio Junqueira de Aquino. (16088)

Livraria Alves

Livros collegiaes e academicos. — RUA DO OUVIDOR, 166. (16990)

SALA DE JANTAR

Vende-se uma, 2 annos de uso, moderna. Rua Santa Clara n. 39. — Copacabana. (D 26281)

ADRESSOGRAPHICA

Vende-se em optimas condições uma installação usada, para endereços, modelo ADRESSOGRAPH. Ver e tratar: Rua Assembléa n. 98, sala 39, terceiro andar, das 10 em deante. (D 27.262)

BRIM LINHO INGLEZ

Para ternos, branco 15$000 e pardo 7$500 o metro. Rua S. Pedro, 91. (D 26339)

SOCIO

Precisa-se commanditario para dar maior desenvolvimento a uma industria já bastante acreditada, com 100 contos. Dão-se as melhores referencias. Cartas a S. P. S. (D 27285)

MOTORES

Vende-se barato, dois em bom estado. Haddock Lobo n. 30. (D 26285)

PIANO-PIANOLA

Por motivo de viagem vende-se um em perfeito estado, com grande numero de rolos. Rua Hermenegildo de Barros numero 31. — Gloria. (D 27270)

GLORIA — CASA

Aluga-se por 465$000, uma completamente limpa, accommodações amplas para pequena familia e com telephone. Fiador ou deposito de tres mezes. — Ver e tratar á rua Cassiano n. 19, sobrado. (D 26321)

OFFICIAL — TINTUREIRO

Precisa-se para trabalhar em São Paulo, de um official muito pratico e capaz de dirigir uma secção de tinturaria de vestidos e peças de roupa. — Só serve pessoa muito habilitada. — Offertas para J. S. no escriptorio deste jornal. (D 26268)

COSTUREIRAS

Precisa-se de especialistas em roupas brancas para homem. Paga-se bem. Rua da Assembléa n. 100. (D 27278)

PHARMACEUTICO

Precisa-se para dar nome no districto de Copacabana. Informa os srs. Irmãos Faria, rua General Camara n. 97. (D 26309)

TERRENOS

Vendem-se bons terrenos na rua Professor Gabizo, rua Santa Therezinha e Avenida Trapicheiro, entre a rua Professor Gabizo e a r. S. Francisco Xavier, á vista ou a prazo. Trata-se na r. Mariz e Barros n. 457, fabrica. Aproveitem a occasião. (D 23948)

Só faltam 5 dias

— PARA —

"A NOBREZA"

Terminar o maior queima do mundo em sêdas, voiles, linhos, morins, cretones, etamines e reps para cortinas, e qualquer artigo para cama e mesa, bem como modernissimos robs-manteaux.

MOTIVO

Mudança para seu novo armazem na Avenida, que foi obrigada a contratar pelo motivo já do dominio publico.

APROVEITAE POVO INTELLIGENTE!

MILHARES DE ARTIGOS FINISSIMOS ESTÃO SENDO QUEIMADOS POR METADE DE SEU JUSTO VALOR, E TODA PESSOA INTELLIGENTE PODE E DEVE VERIFICAR!

Aproveitae os seis dias que faltam!

"A NOBREZA"

95 — URUGUAYANA — 95

KOLAPHOSPHATADA :: SOEL ::

Preparada pelo Professor Sarmento Barata

(17054)

E' um medicamento indispensavel em todas as casas pois é o tonico dos adultos, o alimento dos velhos e das creanças.

E' util em todas as molestias depauperantes, taes como as grippes, febres typhoides, etc., em todas as convalescenças.

É util nas grandes fadigas cerebraes; portanto, a todos que dispendem grandes energias.

E' util a todas as senhoras que amamentam, pois não só augmenta o leite, mas o torna mais forte.

E' util ás creanças fracas, lymphaticas e rachiticas, porque contém iodo e glycerophosphatos.

Deposito: Araujo Freitas Ourives — 80; Rodolpho Hess — 7 Setembro 61

POR MOTIVO DE VIAGEM

Familia que é obrigada a retirar-se do Rio com brevidade, traspassa o contrato de 23 mezes de sua residencia ás Escadinhas de Santa Thereza n. 7, cedendo gratuitamente o telephone pago por um anno e bem assim o deposito de luz e gaz. Estylo bungalow com todas as commodidades modernas — Aluguel 530$000. Tratar na mesma. Informações pelo telephone Central 2447. (D 27289)

Hoje — Grande Liquidação

de capas de gabardine impermeavel borracha, sobretudos para frio e chuva desde 30$, 35$, 45$, 56$, 65$, 85$, 95$, 115$, 125$, 130$, 150$, 170$, 185$ e 210$000; ternos de casemiras finas de paletot sacco, casaca, frack e smoking de linho e palha de seda, palm-beach, panamá, desde 40$, 45$, 65$, 75$, 85$, 95$, 115$, 120$, 135$, 145$, 158$, 168$, 180$, 195$ e 225$000. Vestidos para senhoras, de seda, algodão, lã, de passeio e bailes, manteaux, chapéos, costumes finos, etc. e mais outros artigos. Aproveitem esta pechincha que é só esta semana, a grande liquidação na rua SENADOR DANTAS numero 75. (D 26388)

PENSÃO DANUBIO

Corrêa Dutra n. 9, Flamengo, em frente aos banhos de mar. Dispõe de amplo apartamento ricamente mobilado, e salas para casal e solteiro. Agua corrente nos quartos. (D 26277)

Fazendas no Estado do Rio

Pedro Lara, Official do Registro de Titulos e Documentos da Barra do Pirahy, se encarregando de compra e venda de Fazendas, de que já tem um elevadissimo numero de pedidos e de offertas, fica inteiramente á disposição dos interessados que se poderão dirigir ao mesmo, por carta ou pessoalmente, — no Rio de Janeiro, ás quintas-feiras, — no Paris-Palacio-Hotel, — Phone — Central 3020. Residencia — Rua Angelica, n° 21, 1° andar — Phone 203. — Barra do Pirahy — Estado do Rio. (D 26446)

BARATA BUICK

Em perfeito estado, vende-se. Tratar á rua dos Invalidos n. 35, com o sr. Ferreira. (D 27274)

GOVERNANTE

Precisa-se de uma moça, de preferencia estrangeira, educada, limpa, saudavel e carinhosa, para tomar conta de tres creanças, á rua Miguel Lemos n. 114. Paga-se bem. Exigem-se referencias. (D 27216)

PARA OS VERMES-O MELHOR REMEDIO É

Homeovermil

PORQUE FAZ A EXPULSÃO DELLES SEM DAMNO A' SAUDE DAS CREANÇAS

PREPARAÇÃO EM TABLETTES, VIDRO 4$000

Grande Laboratorio Homœopathico de DE FARIA & CIA.

Rua São José, 75 — Rio de Janeiro

(17313)

ACTOS RELIGIOSOS

Rosa de Jesus Rodrigues Campos

(FALLECIDA EM PORTUGAL, POVOA DE VAZIM)

† Albino Campos & Cia., penalizados com o fallecimento da progenitora do seu chefe, D. ROSA DE JESUS RODRIGUES CAMPOS, mandam celebrar uma missa pelo eterno descanso de sua alma, cujo acto terá logar no altar-mór da egreja de S. Francisco de Paula, amanhã, sabbado, 27 do corrente, ás 10 ½ horas, para a qual convidam todos os seus amigos. (D 26292)

Rosa de Jesus Rodrigues Campos

(FALLECIDA EM PORTUGAL, POVOA DE VAZIM)

† José Rodrigues Campos (ausente) e Albino Rodrigues Campos, esposa e filhos, Vicente Rodrigues Campos, esposa e filhos, Francisco Rodrigues Campos, esposa e filhos, profundamente magoados com o fallecimento de sua querida esposa, mãe, sogra e avó D. ROSA DE JESUS RODRIGUES CAMPOS, em Portugal (Povoa de Vazim), agradecem a todas as pessoas que os confortaram por meio de telegrammas, cartas e visitas pessoaes e convidam para a missa de setimo dia que terá logar no altar-mór da egreja de S. Francisco de Paula, amanhã, sabbado, 27 do corrente, ás 10 1|2 horas, cuja presença antecipadamente agradecem. (D 26292)

Henriqueta Catharina de Oliveira

† Matheus, Nestor, Virgilio de Oliveira, Izabel de Magalhães e filhos, Josepha Carvalho e filha, Augusta Araujo e filhos, Margarida Campos e familia, Maria Gonçalves e filhas, Eva Rippel, Samuel Nahon e filhos, Octavio de Carvalho, Manoel d'Araujo, filhos, filhas, irmãs, netos, genros e mais parentes de HENRIQUETA CATHARINA DE OLIVEIRA, agradecem a todos os que carinhosamente acompanharam os seus restos mortaes e de novo convidam para assistir á missa de setimo dia que por sua alma mandam rezar na egreja do Santissimo Sacramento, amanhã, sabbado, 27 do corrente, ás 9 horas, hypothecando antecipadamente a sua gratidão a todos que compareçam a este acto de religião. (D 27336)

General Dr. Alfredo Julio de Moraes Carneiro

† Jardelina Araujo de Moraes Carneiro, capitão Firmino Fernando de Moraes Carneiro, senhora e filhas, tenente Laure de Moraes Carneiro (ausente), Candida Maria Angelica, José e Jardilino, Ambrosina de Moraes Mattos e filhos (ausentes), communicam aos parentes e pessoas de amizade que a missa de setimo dia pelo fallecimento de seu prantеado esposo, pae, sogro, avô, irmão e tio general DR. ALFREDO JULIO DE MORAES CARNEIRO, será rezada amanhã, sabbado, 27 do corrente, ás 9 horas, na egreja da Santa Cruz dos Militares. Antecipam os seus agradecimentos a todos que comparecerem a esse acto de religião. (D 26483)

Rosa de Paula Rangel

† Seus filhos mandam rezar missa de trigesimo dia do seu passamento, hoje, sexta-feira, 26 do corrente, ás 9 horas, na egreja da Candelaria. (D 26472)

Paschoa Eugenia Tavares

† Seus filhos, noras e netos fazem celebrar missa em intenção á sua alma, amanhã, sabbado, 27 do corrente, terceiro anniversario de seu fallecimento, ás 7 horas, na capella de S. Sebastião do Convento dos Frades Capuchinhos. (D 27322)

Deputado Bento de Miranda

† Laurinda Campos de Miranda, Maria Barbosa de Miranda, Oswaldo Barbosa, Augusto Nobre de Miranda, José de Lima Braga e senhora, Joanna de Lima Braga, esposa, filha, amigo, sobrinho, primos, irmãos e mais sobrinhos ausentes, convidam a seus amigos e parentes para assistirem á missa de setimo dia amanhã, sabbado, 27 do corrente, celebrada ás 9 1|2 horas, no altar-mór da egreja da Candelaria. (D 27281)

Henrique de Albuquerque Araujo

† Cecilianа Rosa de Lima Albuquerque, Clarindo d'Albuquerque Araujo, Lucia Artola de Araujo, Lourdes de Araujo e Anna Artola, enternecidos pelo fallecimento de seu extremoso filho, irmão, cunhado, tio e noivo HENRIQUE DE ALBUQUERQUE ARAUJO, agradecem a todos que lhes confortaram e o levaram á sua ultima morada e de novo os convidam para assistir á missa de setimo dia que será celebrada no altar-mór da matriz de Santo Antonio, ás 8 1|2 horas do dia 29 do corrente, segunda-feira, pelo que se confessam, desde já, summamente gratos. (D 27312)

Maria Accioly de Amorim

(MAROCAS)

† Antonio de Britto Amorim e filhos, Mario Accioly de Almeida e José Accioly de Almeida, senhora e filhos, convidam os parentes e amigos para assistirem á missa de setimo dia que mandam celebrar na egreja do Convento do Carmo, no largo da Lapa, ás 8 1|2 horas, hoje, sexta-feira, 26 do corrente, em suffragio da alma de sua idolatrada esposa, mãe, irmã, cunhada e tia MARIA ACCIOLY DE AMORIM, antecipando desde já seu eterno agradecimento. (D 26364)

Marechal Dr. Agricola Ewerton Pinto

† A familia do marechal DR. AGRICOLA EWERTON PINTO, representada por seus filhos Martha Ewerton Pinto, Bertha Ewerton Americano Freire, seu esposo tenente Brasiliano Americano Freire (ausente) e filhos, engenheiro Octavio Ewerton Pinto, tenente Eugenio Ewerton Pinto, senhora e filhos, capitão tenente Frederico Ewerton Pinto, cunhados, sobrinhos e demais parentes, agradecem a todos os que compartilharam de sua dôr e convidam para assistir á missa de setimo dia que em sua intenção, será celebrada na egreja da Cruz dos Militares, amanhã, sabbado, 27 do corrente, ás 10 horas. (D 26404)

Marechal Dr. Agricola Ewerton Pinto

† Meanda Curty & Cia., profundamente penalizados com o passamento de seu socio commanditario e amigo marechal DR. AGRICOLA EWERTON PINTO, convidam seus parentes e amigos para assistirem á missa de setimo dia que por sua alma mandam celebrar na egreja da Santa Cruz dos Militares, amanhã, sabbado, 27 do corrente, ás 10 horas. (D 26404)

Laura Ferreira Kingston

† Carlos Kingston e senhora, Jorge Kingston e Maria Cecilia Kingston, convidam seus parentes e pessôas de sua amizade para assistir á missa de 7° dia que por alma de sua querida mãe e sogra LAURA FERREIRA KINGSTON, será rezada no altar-mór da matriz S. João Baptista, em Nictheroy, hoje, sexta-feira, 26 do corrente, ás 9 1|2 horas, antecipando seu agradecimento. (D 26272)

Eugenio Cavalcanti de Albuquerque

† O vice-almirante Pedro Cavalcanti de Albuquerque, senhora e filhos, Eugenia e Paulo Cavalcanti de Albuquerque, capitão de fragata Alvaro Augusto de Azambuja, senhora e filhos, Gabriel Corbisier, senhora e filhos, capitão tenente Frederico Cavalcanti de Albuquerque, senhora e filha, capitão Alfredo Soares dos Santos, senhora e filhos, convidam a todos os seus parentes e amigos para a missa de setimo dia que, em intenção da alma de seu querido filho, pae, irmão, cunhado e tio EUGENIO CAVALCANTI DE ALBUQUERQUE, mandam rezar hoje, sexta-feira, 26 do corrente, ás 10 1|2 horas, na egreja de S. Francisco de Paula. (D 26270)

José Joaquim Pinheiro Machado

† Virginia Bastos Pinheiro Machado e dr. Gentil Pinheiro Machado, participam aos demais parentes e amigos do seu esposo e pae, o seu fallecimento occorrido hontem, ás 17 horas, á rua Cosme Velho n. 233, (Aguas Ferreas), e convidam para o enterro que se realizará hoje, ás 16 horas, no cemiterio de S. João Baptista. (D 26506)

LUTO COMPLETO

EM 24 HORAS

Manda-se a domicilio

Telephones: Norte, 7191 e 7848

Casa das Fazendas Pretas

(17898)

LUTO OU FINADOS

Sapatos em varios estylos, a começar de

38$600

A Liegiana

Rua do Ouvidor, 141-1° entrada pela casa "A Sublime". Telephone. Norte 7632. Manda-se amostras.

(18414)

GRATIS

O Club de Roupas da Alfaiataria Ferreira, á rua do Ouvidor n. 56, sobrado, além de fornecer a seus freguezes prestamistas os mais superiores ternos de roupa sob medida por 10$, 20$, 30$, 40$, e 50$000! fornece-lhes ainda superiores e elegantes ternos e calças de finissimas casemiras inglezas nos sorteios do mesmo Club. Completamente Gratis!...

Inscrevam-se urgentemente no util e vantajoso Club que lhes offerece sérias e solidas garantias, muitas vantagens e utilidade. (18416)

PARA GERENCIA DE HOTEL

Offerece-se casal allemão falando varios idiomas, a mulher habilitada como governante ou roupeira. Optimas referencias. Cartas por favor a H. P. nesta folha. (D 26403)

EMBRULHO PERDIDO

Pede-se a quem encontrou hontem, um embrulho, na rua Barcellos, em Copacabana, com um vestido e uma combinação verde, e um chapéo de feltro branco e verde, entregar á rua Lafayette n. 104, que será gratificado. (D 27327)

---

32 FOLHETIM DO "CORREIO DA MANHÃ"

LÉON MALICET

SUBLIME MENTIRA

(Especialmente traduzido para o "Correio da Manhã")

— Quem sabe? Seria realmente ter azar ficar a mofar aqui!

— Esperemos, então!

Um dia em que elle tinha levado a assignar uma ordem ao coronel, este lhe deu um enveloppe:

— Entregue isto immediatamente ao ajudante de semana.

— Bem, meu coronel.

Já tinha dado meia volta, quando ouviu o official murmurar:

— Espero que você ficará contente.

Voltou-se.

— Ah, meu coronel, partimos afinal? Que felicidade!

O coronel não respondeu, mas brilhava no rosto do Estrada uma tal alegria que o official lhe perguntou:

— Você não tem mais familia?

— Não, meu coronel.

— Seu nome é extravagante. De que logar é você?

— O nome que uso não é o dos meus parentes, nem eu conheço o logar onde nasci, mas vivi por muito tempo nas Ardennes e parti de Sedan para vir para aqui.

O coronel não respondeu.

Fez um gesto.

O Estrada saudou, saiu e correu a levar o enveloppe ao ajudante.

Isso feito foi ter com o seu chefe, muito contente.

— Nós partimos, chefe. Vamos partir!

— Que é que você sabe a respeito?

— Tenho certeza de que vamos partir. O senhor verá.

Como para lhe responder, um toque, no pateo do quartel, chamava os sargentos-mores.

Os quatro repiques regulamentares fizeram que os soldados se precipitassem para as janellas, enthusiasmados.

E uma longa aclamação respondeu, depois, á leitura da ordem. Um grito de alegria que encheu a caserna se traduziu em todas as linguas.

O Schell precipitou-se para cima de um banco e cantou a Marselheza.

Atiravam-se os kepis ao ar.

— Bravo Schell! Viva a França!

E o delirio durou até á chegada dos officiaes.

Os aprestos de guerra foram distribuidos, e quando se ouviu o toque de armas e equipagens os legionarios estavam promptos para partir.

.. ..

Mettidos, encaixados nos vagões, para elles reservados olharam longamente a villa, para elles a bonita villa que desapparecia com o sol brilhante, as casas a confundirem-se numa massa loura que ia ensombrecendo.

Alegre e satisfeito o Estrada encontrara afinal aquillo em que pensara por tanto tempo.

Todas as lembranças desse caminho que o conduzia a uma vida nova lhe affluiam ao pensamento, comprimindo-se, e elle deixava-se embalar por uma melancolia doce que o fazia esquecer os camaradas, quando uma voz grave o despertou.

Era a de um soldado dirigindo-se aos companheiros, uma voz que tinha qualquer coisa de triste, de sentida:

— Legionarios ás portinholas! Em dois minutos Sidi-Bel-Abbés terá desapparecido. Saudemos a nossa villa, o berço da legião, que muitos de entre nós não tornarão mais a ver!

E o Estrada a essa voz inclinou-se como os outros, dirigiu o longo e commovido olhar a essa massa de sombras que fugia, desapparecia...

Meio dia...

Em todas as ruas de Oran se acotovela uma multidão bizarra.

Ouve-se uma certa algazarra, rapida e apressada, a marcha offegante de um regimento.

Desfila soberba essa gente! A cabeça dos soldados ergue-se altiva e orgulhosa, e todos os rostos têm a mesma expressão de animosa alegria.

Muitos de entre elles já palmilharam por outras vezes esse caminho bordado e sombreado por eucalyptos gigantes.

E sem duvida perguntam a si proprios se essa vez será a ultima, se a morte virá pôr um termo á sua desmantelada vida. A multidão aclama-os, segue-os, acompanha-os, vae com elles até ao mar de pallido setim.

Deante delles, agora, ancorado, espera-os o grande navio a balouçar-se nas aguas, sob pressão, prompto a fazer-se ao largo.

E de repente, ouve-se a bordo o repicar de um sino ao qual de terra respondem as vozes rapidas de commando por parte dos officiaes.

A musica do 2° de zuavos ataca um dobrado, o regimento entra em forma, e prompto... Está tudo acabado por esta vez.

Hontem em Bel-Abbés, hoje no mar, amanhã em outro fim do mundo, derramando, sem se importar com isso, seu sangue pela França.

E' o destino da legião.

IV

No golfo de Benin, entre Godomey e Abomey-Calvi, estendiam-se longos pantanaes, onde a febre governava soberana. Os proprios negros nunca iam ali, fazendo um rodeio grande quando tinham de ir a Kotonou.

Ninguem queria saber dessa região deserta, ninguem se incommodava com aquillo, quando uma manhã se viu um branco installar-se lá.

No Dahomey detesta-se o estrangeiro, odeiam-n'o por instincto. Expulsam-n'o se não ha represalias a temer, roubam-n'o e desgostam-n'o se têm medo das consequencias.

Aquelle que vinha assim habitar a planicie pantanosa era sem duvida poderoso, porque o não atacaram nunca. Mostrou ás autoridades um papel constatando que elle tinha comprado esses terrenos, e em baixo, no papel, os dahomeanos viram a assignatura do rei.

Tinham-se inclinado deante da assignatura real e, lisongeadores, perguntaram ao estrangeiro, ao Yevo, como elles lhe chamavam, se tinham necessidade de seus serviços.

— Sim, tenho. Preciso de muitos trabalhadores, de muitos braços para aterrar esta região e levantar as construcções que me são necessarias. Pagarei bem aos que me quizerem ajudar.

Alguns dias depois, grande quantidade de negros trabalhava sob as ordens do Yevo para levar a cabo o aterramento, o saneamento daquillo.

Houve em certa altura uma paragem em tudo.

O estrangeiro partira para Onidah onde se demorou mais de um mez, depois voltou acompanhando importante carregamento de esteiras, fazendas, polvora, espingardas, fumo e bebidas. Todas essas mercadorias foram enfileiradas, classificadas, em um grande armazem, com varios commodos e situado no centro da propriedade.

Bem depressa esse armazem se tornou o centro de commercio consideravel onde affluiram as mercadorias.

O Yevo dirigia tudo, via tudo, comprava e vendia tudo, attendia a tudo sem conhecer fadigas.

Conservára o costume europeu, mas habituara-se a andar descalço. A cabeça tinha-a sempre coberta com um grande chapéo que serve, tanto ás mulheres como aos homens, para se abrigarem indifferentemente da chuva e do sol. Da largura de um guarda chuva, feito de folhas de palmeiras grosseiramente trançadas, esse chapéo que se chama "akata" é mais precioso que elegante.

Quando apparecia o estrangeiro todos se entregavam ao seu trabalho com ardor novo.

E' que elle não gostava de graças.

Mas, era tão severo como era justo.

Temiam-n'o tanto, quanto o estimavam.

Tinha sabido tomar sobre todos esses negros, tão difficeis de conduzir, uma autoridade indiscutivel.

Falava muito pouco, estava serio sempre, parecia algumas vezes preoccupado ou triste. Nunca o haviam visto sorrir. A sua unica distracção era metter-se em casa e deixar-se ficar ahi a ler horas inteiras.

Tinha um interprete, Towalo, que se tornara seu amigo e o não deixava nunca.

Devia conhecer muitos segredos sobre a vida do estrangeiro, mas nunca os atraiçoára. E sempre tinha respondido brutalmente áquelles de seus compatriotas que haviam tentado interrogal-o.

Excepto Towalo, ninguem sabia, pois, nem quem era o estrangeiro, nem donde vinha, nem como viera.

Quando se conversava delle, designavam-n'o sob este nome geral: o Yevo e quando falavam com elle tratavam-n'o por mestre.

Escrevia muito, e Towalo era quem levava as cartas ao correio a Kotonou e trazia as que lá havia.

Encerrava-se, então, em casa, achava entre a correspondencia uma, e ás vezes duas cartas de luto, rasgava-lhes lentamente os enveloppes, lia-as e relia-as, conservando-as depois preciosamente em uma carteira que elle não largava nunca.

Ficava muito tempo a pensar.

Muitas vezes, quando saia, os negros notavam que elle tinha os olhos vermelhos, como quem houvesse chorado.

Nenhum indiscreto tinha penetrado o mysterio de que elle se rodeava.

Vamos nós desvendal-o.

Esse colono mysterioso, era Jacques Dandeville, Jacques Dandeville o assassino, Jacques o forçado.

Envelhecido pelas miserias, assignalado pela desgraça que o havia ferido, estava irreconhecivel. Só os olhos tinham conservado o brilho, o olhar recto e claro que arrasta os homens pela lealdade que delles se despede. As feições tinham-se escurecido. Sob as privações as faces tinham-se-lhe cavado, os pomulos sobresairam-lhe. Sob os soffrimentos, a fronte alargara-se, as rugas precoces estavam nitidas, e na barba loura e curta que lhe emmoldurava o rosto emmagrecido, alguns fios brancos appareciam.

Em troca o corpo tinha espigado, os hombros alargado, os musculos endurecido como de aço.

Ao vêl-o adivinhava-se-lhe a força, comprehendia-se que era talhado para lutar contra todas as fadigas.

E era preciso que com effeito fosse vigoroso bastante, para ter sobrevivido á horrivel catastrophe que em volta delle desabára. Era preciso que com effeito fosse vigoroso bastante para ter supportado, seis annos, as torturas atrozes das galés.

Julgára, chegando lá, que saberia, por sua conducta exemplar, attrair senão a indulgencia, ao menos a justiça de seus carcereiros.

Depressa reconheceu que se enganára.

Não houve miseria que não soffresse.

Foi o alvo de todos os ataques, formaram-se coteries contra elle e foi muitas vezes punido injustamente.

Tudo elle supportou sem se queixar.

Cumpria as peores tarefas, os mais rudes trabalhos sem uma queixa, sem um pezar.

E, entretanto, teve instantes terriveis em que a alma se lhe revoltou deante da injustiça flagrante, em que o corpo quebrado se recusou de obedecer á sua vontade de ferro.

Um dia em que elle tinha trabalhado, por um calor torrido, a cavar os alicerces de um novo edificio, sentára-se um instante não podendo mais.

O guarda que vigiava o trabalho foi ter com elle.

Esse guarda detestava, por instincto, Jacques.

Tinha, sem duvida sido bom, generoso talvez, mas os vinte annos que passára a vigiar o seu rebanho de animaes ferozes azedaram-lhe o caracter, dessecaram-lhe o coração.

Uma evasão se produzira um dia, e o evadido era um moço, condemnado por uma falta comparativamente ligeira, de uma educação superior que á sua chegada soubera captar as boas graças do guarda.

E este tivera com elle condescendencias que não tivera com qualquer outro. E inconscientemente facilitára-lhe a evasão.

Continua

LEILÕES

Leilão de Penhores LIBERAL, BERLINER & CIA. Em 29 de Outubro de 1928
RUA LUIZ DE CAMÕES 58 E 60 (D 24739)

JOSE' MOREIRA DA COSTA & Cª
9—BECCO DO ROSARIO—9
Leilão em 31 de outubro-1928
Avisam aos srs. mutuarios, que suas cautelas podem ser reformadas ou resgatadas até a vespera. (D 24744)

Leilão de Penhores
AMANHÃ — 27
Casa Arthur Alvim
RUA LUIZ DE CAMÕES — 42
Todos os penhores vencidos 26440

Implorando a caridade

ANGELA SECURANO, viuva, com 86 annos de edade, completamente cega e paralytica.
MARIA VENTURA, de 96 annos de edade, viuva.
PAULINA DE FIGUEIREDO viuva, com tres filhos e impossibilitada de trabalhar.
ENTREVADA, rua do Chichorro n. 47, casa XVIII, doente, impossibilitada de trabalhar, tendo duas filhas sendo uma tuberculosa.
CARLOTA, pobre velhinha sem recursos.
ELVIRA DE CARVALHO, pobre cega e sem amparo de familia.
UM INFELIZ ALEIJADO;
FELICIANA LUCAS, viuva, paralytica.
VIUVA SANTOS, com 68 annos de edade, gravemente doente de molestias incuraveis.
JOSEPHINA GUIMARÃES DA SILVA, viuva com filhos e sem recursos.
FRANCISCA DA CONCEIÇÃO BARROS, cega de ambos olhos e aleijada.
VIUVA SOARES — Sem poder trabalhar.
THEREZA, pobre ceguinha sem auxilio.

COZINHEIROS

PRECISA-SE de uma boa cozinheira para casa de familia; trata-se á rua do Bispo n. 176. (D 26210) A

PRECISA-SE de uma boa cozinheira na avenida Mem de Sá n. 298, sobrado. (D 26426) A

CREADOS

PRECISA-SE de uma empregada para casa de pequena familia, á rua Visconde de Itaúna n. 50. (D 26447) B

PRECISA-SE de uma copeira, á rua Marquez de Abrantes n. 95. (D 27319) B

PRECISA-SE de uma copeira, com pratica, para casa de tratamento, á rua Dias da Rocha, 20, Copacabana. (D 27334) B

EMPREGOS DIVERSOS

ADMITTE-SE um lixador de saltos e pospontadeiras para calçado, á rua Barão de Ubá n. 45. (D 26492) C

MOÇA instruida, com todos os preparatorios, dactylographia conhecendo francez, inglez, e allemão procura collocação no commercio. Respostas com offerecimento de ordenado, para Srta. Consuelo Marinho, no escriptorio desta folha. (D 26375) C

PRECISA-SE de uma empregada para cozinhar e arrumar casa. Rua Lins de Vasconcellos, 432, E Novo. (D 26232) C

PRECISA-SE de pedreiros e serventes, á rua Frei Caneca n. 121. (D 26407) C

PRECISA-SE de um menino de 14 a 16 annos, para caixeiro e entregar chapéos de senhora; rua Gonçalves Dias n. 4, chapelaria. (D 26399) C

PRECISA-SE de boa costureira para vestidos finos; bom ordenado. Pede-se a fineza de não se apresentar se não for competente. Rua Alvaro Alvim, 27, edificio Brasil, 5º andar, apartamento 52. Bairro dos cinemas novos. (D 27324) C

PRECISA-SE de pedreiros e carpinteiros, á rua Frei Caneca n. 121. (D 27018) C

CENTRO

ALUGA-SE uma sala propria para escriptorio de quatro sacadas. Rua 1º de Março n. 143. (D 27295) D

ALUGA-SE á rua Senhor de Mattozinhos n. 86-A, duas boas salas de frente, a casal sem filhos que não cozinhem ou a moças solteiras. (D 27293) D

ALUGA-SE uma grande sala de frente a rapazes do commercio, á rua Didimo n. XXXI. (V. Ruy Barbosa). (D 26217) D

ALUGAM-SE uma boa sala de frente ou um bom quarto, á rua Visconde de Itauna n. 50. (D 26448) D

ALUGA-SE um quarto bem mobilado e independente, á rua Paulo de Frontin n. 16, 1º andar. Tel. C. 3315. (D 26441) D

ALUGA-SE um bom sobrado á rua 7 de Setembro n. 183. Trata-se na loja. (D 26438) D

ALUGA-SE confortavel sobrado á avenida Mem de Sá n. 40. Trata-se no mesmo. (D 26452) D

ALUGA-SE um apartamento luxuosamente mobilado, em casa de casal sem filhos, á avenida Mem de Sá n. 200. (D 27269) D

ALUGAM-SE excellentes salas para officinas, medicos, advogados ou dentistas. Agua corrente, enceradas. Telephone. Visconde de Itauna, 38. Nos dias uteis das 8 ás 5. (D 25952) D

ALUGA-SE um quarto mobilado com todo conforto com pensão ou sem pensão em casa estrangeira, á rua Evaristo da Veiga n. 126. (D 26499) D

ALUGA-SE um quarto para rapaz solteiro. Av. Mem de Sá n. 61. Tratar na mesma. (D 25961) D

ALUGA-SE um quarto com ou sem moveis em casa de familia com todo o conforto, á rua Riachuelo n. 326. Tel. Norte 7604. (D 27217) D

ALUGA-SE sala e quartos de frente, com agua corrente a solteiros. R. Senador Pompeu n. 254, preços modicos. (D 25916) D

ALUGA-SE o 2º andar da rua da Carioca n. 8. Trata-se na loja. Não se informa ao telephone. (D 25923) D

ALUGA-SE por 360 com contrato, a casa da rua do Riachuelo, 381, casa 11, com 2 salas, 2 quartos, cozinha com fogão a gaz e banheira com aquecedor. (D 26265) D

BOA sala de frente, lado sombra, com tel., aluga-se em casa de familia muito séria, a casal ou a um ou 2 cavalheiros, na rua S. José, 34-2º. (D 27315) D

CASA no centro — Aluga-se optimo 1º andar, prestes a vagar, á av. Thomé de Souza, 24, entre as ruas Visconde do Rio Branco e Constituição. (D 26450) D

CONSULTORIO medico — Aluga-se, montado, á rua Rodrigo Silva n. 28. Tratar das 2 ás 4 horas. (D 26356) D

SALA de frente. Mobilada, optima pensão. Aluga-se a casal e senhores de tratamento. Casa de familia respeitavel. Travessa Torres n. 7, entre as ruas Riachuelo e Carlos Sampaio. Telephone Central 4334. (D 26410) D

SALA. Aluga-se ampla sala de frente com 3 sacadas, propria para consultorio ou escriptorio á rua Marechal Floriano n. 91, sobrado. (D 27332) D

CATTETE

ALUGAM-SE quartos com agua corrente, com ou sem mobilia á rapazes ou casal á rua Candido Mendes n. 57. Telephone B. M. 1551. (D 26451) E

ALUGA-SE bom sobrado para ver e tratar á rua do Cattete, 69. Tel. B. M. 2614. (D 26482) E

ALUGA-SE em casa de familia á rua Carvalho Monteiro n. 37, Cattete, um apartamento com terraço e salas confortaveis, com excellente pensão. (D 26411) E

ALUGA-SE quarto ou sala mobilada a cavalheiros ou casaes que trabalhem fóra e dois porões, perto dos banhos de mar. Rua Almirante Tamandaré n. 46, Cattete. (D 26416) E

ALUGA-SE para qualquer negocio 4 portas da frente para a rua do Cattete n. 347. (D 26415) E

Dormitorios a 1:000$000
Fabrica: R. Sen. Euzebio, 88. (16987)

ALUGAM-SE uma grande sala e um optimo quarto com pensão, á rua do Cattete n. 261. (D 26325) E

ALUGA-SE sala bem mobilada a pessoa distincta, todo conforto. R. Santo Amaro n. 36. B. M. 3251. (D 27258) E

ALUGA-SE um bom quarto em casa de todo o socego e asseio. Rua do Catete n. 84. (D 26337) E

ALUGA-SE em casa de uma senhora de todo o respeito, dois esplendidos quartos com pensão, mobilados, tendo todo o conforto, a casal sem filhos ou senhor de fino tratamento, á rua Barão de Icarahy, 20. Flamengo. (D 26386) E

ALUGA-SE quarto mobilado com pensão a pessoa de respeito, em casa de familia. Rua Andrade Pertence, 32. Cattete. (D 25982) E

ALUGA-SE o grande predio da Praia do Flamengo, 84, com 22 quartos ,por dois contos por mez e todos os impostos. Trata-se na rua da Assembléa n. 81, da 15 ás 19 horas. (D 26236) E

ALUGA-SE quarto ricamente mobilado para casal de tratamento, com pensão de 1ª ordem. Benjamin Constant n. 70. (D 26239) E

ALUGA-SE para qualquer negocio, a loja, com armações, á rua Cassiano n. 81, Gloria. Trata-se no 2º andar. 150$. (D 27136) E

QUARTO finamente mobilado com banheiro particular aluga-se por 4 mezes, ou mais na praia do Flamengo. Informações tel. Sul 3072. (D 26396) E

SALA mobilada, agua corrente, perto dos banhos de mar. Corrêa Dutra n. 25. (D 27242) E

LARANJEIRAS

ALUGAM-SE casas de 170$ e quartos de 80$ a 130$. Tratar com Antonio Duarte na rua Indiana, 46. Cosme Velho. (D 25966) F

ALUGA-SE uma boa casa, á rua Alice n. 29. Chaves no armazem de esquina da rua Laranjeiras com rua Alice. Trata-se com Amaral, Av. Rio Branco, 117, 1º andar, sala 18, de 11 ás 12 e de 4 ás 5. (D 27346) F

COMMODOS — Alugam-se, a casaes de tratamento, no saluberrimo bairro das Laranjeiras, á rua Pereira da Silva n. 128. (D 23027) F

CATTETE — Vende-se ou aluga-se terreno 7 x 62, prox. ao largo do Machado. Tratar com dr. Zacarias, r. do Theatro, 19, 1º and., ás 3 hs. (D 25963) F

CASA EM VOLUNTARIOS — DA PATRIA —

Aluga-se, mobilada ou não, a de n. 461, para familia de tratamento; construcção de estylo, decorada a oleo, com 6 quartos, 3 salas, porão habitavel, boas installações sanitarias, jardim e quintal. Mostra-se todos os dias das 10 ás 12 horas e trata-se com Lafayette Bastos & Cia., á rua Buenos Aires n. 46. Tel. Norte 1587. (17294)

Brinquedos
Só na CASA PAVAGEAU
Sempre grandes novidades, o melhor sortimento em Bonecas, Bebes, Velocipedes, Rema-Rema, Carrinhos e Bicyclettas Flyng-Wheel e seus accessorios. Peçam prospectos.
ALFREDO PAVAGEAU
Rua da Carioca n. 5 — Rio (17359)

BOTAFOGO

ALUGA-SE em casa de familia uma ampla sala mobilada, frente para o mar, a casal ou cavalheiro, sem pensão, Rua Gustavo Sampaio n. 158, Leme. Tel. Sul 3148. (D 26328) G

ALUGA-SE o esplendido predio da rua do Paysandú n. 135, por 850$ e impostos. Trata-se com o corretor Moniz, á rua General Camara, 26. (D 26435) G

ALUGA-SE a boa casa da rua Dona Anna numero 21, Botafogo, com 4 quartos, 2 salas, sala de espera, copa e demais dependencias. As chaves estão no n. 28, da rua Barão de Itamby, onde se trata. (D 18403) G

ALUGA-SE o predio da rua David Campista n. 68 (Humaytá), quatro quartos. Ver a qualquer hora. Tratar Municipal n. 13, com o sr. Maia. (D 27276) G

ALUGA-SE a rua Alvaro Ramos n. 107, casa acabada de construir. Trata-se á rua S. Salvador n. 49. (D 26308) G

ALUGA-SE casa na rua Voluntarios da Patria n. 59, boas accommodações para familia, póde ser vista por gentileza do actual inquilino, aluguel 1:000$. Tratar com Kegel, C. 3448, 3º andar, edif. d'O Paiz. (D 26215) G

TRASPASSA-SE o contrato de magnifica casa, excellentes commodos, garage e mais dependencias, com ou sem moveis, á rua Marquez de Abrantes n. 181. Tel. Sul 1660. (D 27349) G

COPACABANA

ALUGA-SE excellente quarto mobilado com todo o conforto em casa de cavalheiro de tratamento. Copacabana, 541. Posto 3. (D 26414) H

ALUGAM-SE bonitos quartos em casa de familia, á rua Gomes Carneiro n. 140, Copacabana. Telephone Ip. 0839. (D 27282) H

ALUGA-SE uma casa na rua Inhangá n. 35, Copacabana, com 2 salas, 4 quartos, cozinha, etc., para familia de tratamento. Póde ser vista das 8 ás 4 horas da tarde e trata-se á rua S. José n. 55, sob., das 4 ás 6 horas, com Santos. (D 26218) H

ALUGA-SE ou vende-se uma casa nova com 4 quartos, salas de visita e jantar, banheiro moderno, garage, etc. na Av. Rainha Elisabeth n. 212. Trata-se com o sr. Alvaro na rua Gonçalves Dias n. 31. (D 26367) H

COPACABANA — Posto 4 — Aluga-se casa mobilada. Contrato um anno; 17, Xavier da Silveira. (D 26420) H

QUARTOS para familias e solteiros com agua corrente perto da praia, bonde e auto-omnibus, cozinha boa, todo conforto a preços modicos. Rua Barroso n. 43. Hotel Balneario. Tem campo de tennis. (D 26180) H

SALA. Aluga-se uma independente para casal. Informações. Telephone Ip. 0911. (D 26332) H

SALA de frente, inteiramente independente, aluga-se uma com ou sem um quarto junto ambos mobilados. Rua Figueiredo Magalhães, 110. Tel. Ip. 1295. (D 26338) H

GAVEA

ALUGA-SE com contrato as ultimas quatro casas acabadas de construir, com 2 quartos, 1 sala, banheiro, completo e cozinha com fogão a gaz, á rua Dr. Campos da Paz n. 57. Tratar á rua General Camara, 35, das 10 ás 11 e das 14 ás 16 horas. (D 26490) J

ALUGA-SE á rua Dr. Campos da Paz n. 59, um grande armazem para negocio e um sobrado para residencia, com 4 quartos, 2 salas, banheiro completo, cozinha com fogão a gaz e terraço. Com contrato. Tratar á rua General Camara n. 35, das 10 ás 11 e das 14 ás 16 horas. (D 26490) J

ALUGA-SE uma confortavel casa, em centro de terreno, com sete quartos e tres salas; á rua Conselheiro Barros n. 22. Exige-se contrato e fiador. Rio Comprido. (D 26398) J

ALUGA-SE boa casa á rua das Accacias n. 28, com telephone. Trata-se com o sr. Castro, á rua do Rosario, 78. Tel. N. 3777. (D 25939) Gavea

MAGNESIA S. PELEGRINO
REFRESCANTE E DESINFECTANTE DO ESTOMAGO E INTESTINOS
EN TODAS AS PHARMACIAS
LAB. CHIM. FARM. MODERNO - TORINO - ITALIA

COQUELUCHE E TODAS AS TOSSES DE CREANÇAS
XAROPE NEGRI
EM TODAS AS PHARMACIAS
NEGRI E MUGGIA - MILANO - ITALIA (16891)

ALUGA-SE o predio da rua Sampaio Vianna n. 29, completamente reformado, com 4 quartos, 2 salas, bom banheiro, fogão a gaz, grande quintal. Inform. R. Conceição n. 86. Tel. Norte 4861. (D 26431) J

RIO COMPRIDO

ALUGA-SE a casa da rua D. Cecilia n. 11, Rio Comprido, moderna, com cinco amplos quartos e todas as demais dependencias de todo conforto, bom terreno. Trata-se no n. 21. Vende-se tambem, facilitando-se o pagamento. (D 25967) J

TIJUCA

ALUGA-SE a casa de Marquez de Valença n. 61. Reformada, porão habitavel, jardim, quintal, etc. (D 27323) K

ALUGA-SE sala, quarto a casal ou solteiros a moças do commercio, com referencias. Mattoso n. 255. (D 25983) K

ALUGAM-SE confortaveis commodos com ou sem pensão, mobilados, ou sem mobilia, na rua Conde de Bomfim n. 1110. (D 25960) K

ALUGA-SE a casa da rua Jururuparý n. 28 (antiga travessa Bambina). As chaves estão no n. 25. Trata-se á rua da Alfandega n. 111, 1º a. (D 27343) K

ALUGA-SE casa nova, todo conforto, saleta, 3 quartos, com agua corrente, sala de jantar, copa, quarto de banho, completo, cozinha com fogão a gaz, W. C., creados e banheiro, quintal, 2 entradas. Professor Gabizo n. 30-B (Haddock Lobo). Aluguel 500$. Tratar Buenos Aires, 108. (D 26461) K

ALUGA-SE um lindo predio com ar directo da Tijuca e Sta. Thereza. Rua Lucio de Mendonça n. 17, quasi esquina de Mariz e Barros. Ver e tratar depois do meio-dia. (D 26436) K

ALUGA-SE em rua transversal á de Mariz e Barros, magnifico predio, mobilado com apurado gosto, para familia de tratamento, com seis excellentes quartos, tres salas, de visitas, jantar e almoço; dispensa e copa; installação completa de banheiros esmaltados para banho, aquecedor, bidet, privada, tudo luxuoso, de 1ª ordem; tem jardim na frente e terreno nos fundos, com quarto de creado, tanque e outras dependencias. Tem telephone e entrada para automovel. Trata-se á rua Buenos Aires n. 100, sob., sala dos fundos. (D 26310) K

EM casa de casal, no saluberrimo bairro da Tijuca, vagam-se, no dia 1º, tres boas salas, para um ou dois casaes ou pequena familia, com excellente pensão. Dão-se informações pelo telephone Villa 5074. (D 26107) K

SÃO CHRISTOVÃO

ALUGAM-SE magnificas casas completamente limpas para pequenas familias com 2 quartos, sala e cozinha, preço modico, para indicar e tratar á rua S. Christovão n. 151. (D 25994) L

PEQUENA casa — Um casal traspassa a outro uma casa com todos os moveis e utensilios; aluguel 190$ e fiador. Rua Emerenciana, 34. Cancella. (D 27259) L

VILLA ISABEL

ALUGA-SE o novo predio da avenida 28 de Setembro n. 193, com 2 salas, saleta, 6 bons quartos, banheiro com installação completa, vestibulo, copa e demais dependencias, jardim, grande quintal com arvores fructiferas. Preço 800$ e os impostos. Tratar na mesma. (D 27198) M

ALUGAM-SE duas esplendidas e confortaveis casas, com garage, acabadas de construir, á rua Justiniano da Rocha, 132 e 134. Esta rua começa na avenida 28 de Setembro e parallela á Jorge Rudge. Trata-se á rua do Ouvidor n. 166, com Oliveira. (D 26459) M

ALUGA-SE uma casa na Avenida 28 de Setembro n. 316, casa II, com 3 quartos, 2 salas, banheiro esmaltado, fogão a gaz; para familia de tratamento. As chaves estão na avenida 28 de Setembro n. 310. No domingo está aberta das 8 ás 4 horas. Trata-se na rua S. José n. 55, sobrado, das 4 ás 6 horas, com Santos. (D 26427) M

ANDARAHY

ALUGA-SE por 350$, o sobrado do predio n. 110, da rua D. Marianna, Aldeia Campista. (D 26413) N

ALUGA-SE uma boa casa com duas salas, tres quartos e mais dependencias, reformada de novo, tem fogão a gaz e banheiro, na rua Barão de Mesquita n. 344. Chaves no 342 e trata-se na rua Araujo Lima n. 45. (D 26409) N

ALUGA-SE um predio, á rua Uruguay n. 94, com todas as accommodações para familia de tratamento, dispondo de 4 quartos, 2 salas e mais dependencias, inclusive porão habitavel, jardim na frente e grande terreno ao lado e fundos, proprio para garage. As chaves acham-se no 98 ao lado, preço 750$ mensaes e contrato por tres annos. Trata-se á rua Acre n. 65, sob. Telephone Norte 4818. (D 27231) N

ALUGA-SE a casa da rua Uruguay n. 119-A, casa 5, com todo conforto para um casal; as chaves na casa n. 2. (D 26424) N

CASA NO URUGUAY — Aluga-se, na rua Maria Amalia n. 151, quasi esquina da rua Uruguay, com confortaveis accommodações para familia. As chaves encontram-se na avenida ao lado, com o sr. Henrique, e trata-se na avenida Passos n. 29-A. (D 27241) N

LAPA

ALUGA-SE optima sala mobilada, em casa com todas as commodidades. Rua Conde de Lage n. 2. (D 26470) P

CATUMBY

ALUGA-SE o magnifico predio á rua Itapirú n. 180, com todas as commodidades para familia de tratamento; póde ser visitado a qualquer hora, pois encontra-se aberto. Trata-se á rua Santa Alexandrina n. 36. (D 27342) R

SANTA THEREZA

ALUGA-SE um apartamento novo, moderno, com 2 salas, 2 quartos, cozinha a gaz, banheiro moderno; grandes areas. R. Aqueducto n. 294, hoje, R. Almirante Alexandrino. As chaves no 290. Phone B. M. 0144. Preço 500$. Ha um outro por 300$. (D 26480) S

ALUGA-SE sala mobilada ou não, tendo sua cozinha a gaz, boas vistas, logar limpo e socegado, banheiro frio. R. Aqueducto n. 290, hoje, R. Almirante Alexandrino. Preço 150$000. Phone B. M. 0144. (D 26481) S

SUB. CENTRAL

ALUGA-SE no Meyer, perto da estação, á rua Aristides Caire, 144, confortavel bungalow. Tem cinco quartos, banheira esmaltada, fogão a gaz, garage e grande terreno. Bonde de Cachamby á porta. (D 26503) U

ALUGA-SE a boa casa da rua João Barthalho n. 67. Tem 3 quartos, 2 salas, quarto de banho e grande terreno. Está reformada de novo. Tratar e ver na mesma, em Quintino Bocayuva. (D 27325) U

ALUGAM-SE os predios novos da rua Werna de Magalhães, 116, casa 2, 3, 4 e 120, com todo conforto; trata-se no local das 10 á 1 hora. (D 26423) U

ALUGA-SE por 220$ e taxas a casa n. 76, da rua Gallileu, Cachamby; trata-se na rua General Camara, 21. Peixoto & C. (D 26489) U

ALUGA-SE optimo porão com salão, sala, 2 quartos, cozinha, W. C., inteiramente independente. Rua Torres Sobrinho n. 36, Meyer. Referencias. (D 26299) U

ALUGA-SE uma casa á rua Cabuçú n. 22, c. V com 1 s., 2 q., informa-se no n. 18. Bonde Lins Vasconcellos. (D 27266) U

ALUGAM-SE os predios da rua Castro Alves n. 110, casas III, IV, VII e IX; chaves no n. XI. Tratar á rua Ouvidor n. 59-2º. N. 6555. (D 26249) U

ALUGAM-SE os predios da rua Bella Vista n. 140, casa VII e o porão 00; chaves á mesma rua n. 148-A. Trata-se á rua do Ouvidor n. 59-2º. N. 6555. (D 26248) U

SALA e quarto de frente, aluga-se com direito a todas as serventias, á rua Monsenhor Amorim, 117, antiga da Matriz, entre Sampaio e E. Novo. (D 26444) U

ILHAS

ALUGA-SE o predio assobradado da rua Coronel Tamarindo n. 117, praia de Gragoatá, Nictheroy; trata-se á mesma rua no n. 153. (D 27277) Y

VENDAS DE PREDIOS E TERRENOS

PREDIO novo — Por motivo de viagem, vende-se um, na Bocca do Matto, perto de duas linhas de bondes, com tres quartos, duas salas, quarto de banho completo, fogão a gaz, em centro de terreno murado e plantado informações com o sr. Drummond, das 12 ás 4 horas, rua do Rosario n. 134 — Tabellião. (D 25043) 1

TERRENOS Vendem-se lotes á vista ou a prazo, nas ruas Barão de Vassouras, Juparanã, Uruguay, Pontes Corrêa e Barão de Mesquita. Trata-se á rua do Rosario 142, sob. Phone Norte 3259. (18190) 1

TERRENO — Vende-se um lote com 10 x 40, na rua Barão de São Borja, Meyer; é optimo logar e acha-se quasi toda construida, informações com Salgado, á rua do Rosario, 116, 1º andar das 11 á 1 da tarde.

VENDE-SE por preço modico a casa de construcção nova da rua Inhomerim n. 17, S. Christovão. Ver e tratar na mesma, sómente das 15 ás 17 horas. (D 27279) 1

VENDE-SE o predio da rua Minas n. 63, estação do Sampaio; está vago; ver das 16 ás 18 horas. (D 26301) 1

VENDE-SE um bom predio em Petropolis, rua Nilo Peçanha e praça D. Pedro II; trata-se no mesmo. (D 25912) 1

VENDE-SE hoje, 26 de outubro de 1928, em leilão, ás 4 ½ horas da tarde, uma bem situada casa, em logar de prosperidade e de muito futuro, pelo leiloeiro Virgilio, com boas accommodações, Rua Dr. Carmo Netto, 209, proximo á av. Salvador de Sá. (D 26438) 1

VENDE-SE optimo terreno de esquina, medindo 58 metros pela rua Viuva Ortigão e 30 pela Baroneza do Engenho Novo, estação do Sampaio. Para tratar á rua Primeiro de Março n. 13, 1º andar. (D 26477) 1

VENDE-SE a prazo, a quem entrar com um terço do preço, qualquer dos predios annunciados neste jornal. Tambem se edifica INTEIRAMENTE A PRAZO. Amortizações facultativas inferiores ao aluguel. "CREDITO IMMOBILIARIO", SOC. LIMITADA. Carmo, 58. Tel. Norte 6221. (D 27099) 1

VENDE-SE um optimo terreno, medindo 19 x 100 metros, á rua dos Toneleiros, em frente ao n. 301; para tratar na rua D. Amalia Bittencourt, Villa Edmundo; esta rua principia na rua Santa Clara, entre os ns. 119 e 123. (18056) 1

VENDE-SE barato o optimo predio da rua João Clapp Filho n. 6, em Ramos. Tratar rua do Rosario n. 69, sob. Tel. 6112 Norte.

VENDE-SE barato o magnifico terreno da rua Angelina, A-2, Encantado. Tratar rua do Rosario, 69, sobrado. Tel. 6112 Norte. (D 26507) 1

VENDAS DIVERSAS

BOTEQUIM — Vende-se com cinco bilhares, muito conhecido e bem afreguezado, bom contrato; vende-se por ter outro negocio; informa-se com o sr. Ramalho, na fabrica de bilhares Tujaque. Sete de Setembro, 229. (D 27103) 2

PIANO — Vende-se um por 1:100$; é muito barato; motivo de viagem. Rua Senador Dantas n. 75. (D 26387) 2

VENDE-SE um tanque gerador e condensador Audiffren, n. 6, com 36 fórmas para gelo, por preço modico. Rua da Conceição n. 166. (D 25970) 2

VENDEM-SE mesas para café por preços modicos. Rua da Conceição n. 166. (D 25970) 2

VENDE-SE magnifico automovel Chandler, double-phacton, 7 logares, 30 H. P., 6 cylindros, completo funccionamento. Preço 1:500$ á vista, para desocupar logar. S. Clemente n. 104, loja; chave sobrado. (D 26453) 2

VENDEM-SE motores de 10-35 e 70 H. P. por preços modicos. Rua da Conceição n. 166. (D 25970) 2

VENDEM-SE dois automoveis Studebaker, funccionando na praça, com relogios redondos, sendo 1:500$ e um conto de réis; para ver e tratar á praça Quinze de Novembro, em frente á rua Sete de Setembro. (D 26504) 2

VENDE-SE um piano Pleyel, peça perfeita e de luxo, muito barato. Rua do Senado n. 72. (D 26418) 2

VENDE-SE uma linda pianola, o que ha de melhor, com installação electrica, funccionando optimamente. Avenida Gomes Freire n. 9. (D 26408) 2

VENDE-SE uma grande machina de apparelho Guillet, 4 faces, para peças de 0m,42 x 0m,25, em optimo estado e por preço modico. Rua da Conceição n. 166. (D 25970) 2

VENDE-SE um Engenho de fita Guillet para tóros de 15 metros por 1m,30, por preço modico. Rua da Conceição n. 166. (D 25970) 2

ACHADOS E PERDIDOS

A SALVADORA, Casa de emprestimos sob penhores. Becco do Rosario, 2. Perdeu-se a cautela n. 62.083 desta casa. (D 27318) 4

CASA Dias & Moysés — Dias de Bethencourt & Cia.; rua Imperatriz Leopoldina n. 14, Rio de Janeiro. Perdeu-se a cautela n. 170.538, desta casa. (D 26269) 4

CASA Dias & Moysés — Dias de Bethencourt & Cia.; rua Imperatriz Leopoldina n. 14, Rio de Janeiro. Perdeu-se a cautela n. 169.960, desta casa. (D 26269) 4

CASA Liberal — Rua Luiz de Camões, 58-60. Perdeu-se a cautela n. 273.991. (D 26269) 4

CASA Gonthier — Henry, Filho & Cia.; rua Luiz de Camões, 45 e 47. Perdeu-se a cautela n. 13.640, desta casa. (D 27326) 4

CIA. Aurea Brasileira; av. Passos, 11. Perdeu-se a cautela n. 48.786, da serie B, da secção de penhores desta companhia. (D 27338) 4

CIA. Aurea Brasileira; rua Sete de Setembro, 187. Perdeu-se a cautela n. 37.841, da serie A, da secção de penhores desta companhia. (D 27339) 4

VIANNA, Irmão & Cia.; rua Pedro I, antiga Espirito Santo, 28 e 30. Perderam-se as cautelas 159.891 e 150.892, desta casa. (D 26279) 4

ERNESTO Campello — Avenida Passos n. 20-A. Perdeu-se a cautela n. 193.047, desta casa. (D 27296) 4

J. J. ANDRADE — Rua da Conceição, 12. Perdeu-se a cautela n. 17.267, desta casa. (D 26394) 4

JOSE' Moreira da Costa — Perdeu-se a cautela n. 89.164, desta casa. (D 26314) 4

JOSE' Cahen — Rua Silva Jardim n. 7. Perdeu-se a cautela numero 273.653, desta casa. (D 25964) 4

Letra de cambio ao portador
Achou-se no centro da cidade da Capital Federal, sendo esta passada pela Casa DANIEL M. COHEN & CIA. Rua Barão de Itapetininga n. 56 — S. PAULO. — Informa-se á rua do LAVRADIO numero 66. (D 26397) 4

LIBERAL, Berliner & Cia. — Rua Luiz de Camões n. 60. Perdeu-se a cautela n. 274.229, desta casa. (D 27233) 4

N. A. ROMANO, Rua Luiz de Camões, 54. Perdeu-se a cautela n. 153.940 desta casa. (D 26400) 4

VIANNA, Irmão & Cia.; rua Pedro I, antiga Espirito Santo, 28 e 30. Perdeu-se a cautela n. 161.495, desta casa. (D 26342) 4

OUVIDOR, 141-1º
Attenção!
V. Excia. póde fazer uma visita a Belgica sem ausentar-se do seu paiz, comprando na
A Liegiana
E' uma casa chic.
E' uma casa original
É uma casa que vende muito barato!...
Verifique!
Entre G. Dias e Avenida.
Calçados finos, tapetes e artigos de vime
a sua entrada é pela casa "A Sublime"

TRASPASSA-SE

CASA no centro — Traspassa-se optimo 1º andar, á avenida Thomé de Souza n. 24, entre as ruas Visconde do Rio Branco e Constituição. (D 26451) 5

DIVERSOS

ALUGAM-SE ternos de casaca, smocking, frak, no rigor, forros de séda, cartolas, côcos para casamentos, bailes, recepções, banquetes, menos 20 o/o, á rua Senador Dantas n. 75. (D 27192) 3

COMIDA de 1ª ordem fornece-se a domicilio; Benjamin Constant, 70. B. M. 1643. (D 27104) 3

COMPRAM-SE prata e ouro velho na "Joalheria Valentim"; rua Gonçalves Dias, 37. Phone 994 Central. (D 24722) 3

COMPRA-SE moveis e pianos, metaes, crystaes, cofres, tapetes, machinas de costura ou mobiliario completo de casas: telephonar para ANDRE' Norte 6332, quem melhor preço offerece. (D 27181) 3

COMPRAM-SE roupas usadas, de homem, e vestidos de senhora; paga-se mais 40 %. Rua Senador Dantas n. 75. Telephone 3344 Central. (D 27193) 3

CHEVROLET Distincto, resistente e muito economico, é o automovel ideal para praças. Caminhões são os melhores e mais baratos. R. Ferreira & C. Rua Mariz e Barros, 391, facilitam prazos. Peçam catalogos. (16989)

DINHEIRO — Sob hypothecas de predios, promissorias e duplicatas de commerciante, a juros de 10 a 12 o/o ao anno. Informações rapidas, sala 1. Rua Rosario 159. N. 2371. (D 27088)

DINHEIRO emprestam-se 5.000 contos sob promissorias, duplicatas e hypothecas de predios e terrenos. Juros Bancarios, collocamos dinheiro a juros de 8 e 12 % ao anno, com talão de cheque, retirada livre casa forte 1ª ordem. Tratar na Casa Bancaria Bureau Predial. Rua Buenos Aires n. 21. (D 27238)

DINHEIRO sobre pianos, podendo estes ficar ou não em poder do devedor. Avenida Mem de Sá n. 190. (D 21780) 3

DINHEIRO — Hypothecas, descontos, inventarios, alugueis ou outra garantia. Rua S. José n. 7, sob., sala 3, das 9 ás 11 e das 3 ás 5. (D 26317) 3

DINHEIRO — Precisa-se de 65 contos sobre uma casa do custo de 120; juros 13 %; S. Francisco Xavier. Trata-se rua do Rosario, 141, das 10 ás 17, Almeida. (D 27348) 3

ENCERA, raspa, calafeta com machinas electricas. Norte 8341. Antenor Corrêa. Alfandega, 107. (D 26465) 3

Emprestimos Fazem-se sob inventarios, heranças, hypothecas, alugueis, juros e caução de apolices. Fazem-se obras e pagam-se impostos em atrazo. Compram-se terrenos e predios: Rua Rosario, 69, sob. telp. 6112, norte. Attende-se a chamados. (D 27350) 3

Joalheria Valentim vende, compra, troca faz e concerta joias com seriedade; á rua Gonçalves Dias n. 37, phone 0994 C. (D 24723) 3

LUSTRAÇÃO, armações, empalhação, concertos de moveis, Lamartine encarrega-se. Tels. V. 1681 ou B. M. 0113. (D 27347) 3

Mme. Zambelli Escola de Chapéos e Côrte, fundada em 1900. Acceita discipulas e as dá promptas com 25 lições. Córta moldes por medida. Rua S. José n. 80. (D 26346) 3

MODISTA. Acceita vestidos de linho e voil, desde 25$, seda desde 40$, manteaux, copia qualquer modelo. Rua do Senado n. 47, terreo. (D 26471) 3

MACHINAS Remington n. 12, silenciosas e portateis novas; preço sem exemplo, no largo do Capim n. 8, com E. Magalhães. (D 26247) 3

MACHINAS de escrever — Remingtons 10, 11 e 12, novas e portateis, Royal, Underwood, modernas e Coronas; só no largo do Capim n. 8; preços modicos; garantidas. Casa E. Magalhães. (D 26247) 3

PIANOS Brasil. Vendas a prazo. Entrada 200$. P. Kastrup & C., Ltda. General Camara, 105. Tel. N. 1736. (D 21045) 3

PIANOS R. Ferreira & C., a maior casa importadora do Brasil, mudou-se da rua S. Francisco Xavier 388 para Mariz e Barros 391. Não comprem sem visital-a ou pedir catalogos. (16996)

Pão Werner Experimente os deliciosos pães de cará, centeio, trigo, milho, o Allemão e Francez, as broinhas mineiras, os biscoitos finos e o afamado pão preto para diabeticos, da Padaria Werner. Rua Assembléa n. 21. (D 26412) 3

REDACÇÃO de quaesquer assumptos e traducções pelo dr. Washington Garcia, Trav. S. Francisco de Paula, 24 (2º andar, elevador). De 3 horas em deante. (D 24797) 3

UMA pessoa desejando alugar optima casa no Flamengo deseja conhecer dois cavalheiros distinctos para serem seus inquilinos, antes de assumir tal responsabilidade. Cartas para Alice neste jornal. (D 26384) 3

VESTIDOS no rigor da moda de seda a 85$. Manteaux de luxo a 95$. Roupas brancas bordadas á mão. Chapéos e pelles; tudo fino e perfeito para liquidar. Rua da Lapa 50 sob. Mme. Machado. (D 25988) 3

ADVOGADOS

NELSON MORADO
Advogado da Associação Juridica Popular e da Assistencia Judiciaria Militar do Brazil, acceita questões civeis e criminaes. Defesas no jury popular e singular. Rua Marechal Floriano 41, sobrado. Phone Norte 6670 (Proximo á rua Uruguayana) Residencia, rua Senador Dantas, 15. Central 0082. (D 26493)

MEDICOS

Dr. von Doellinger da Graça
Raios X, Radiotherapia e Radium, no tratamento do cancer. Rodrigo Silva n. 5, de 2 1|2 ás 6 hs. Sul 834. (D 27023) 6

IMPOTENCIA

Tratamento da impotencia sexual em individuos moços. Dr. José de Albuquerque. R. Carioca, 22. De 1 ás 6. (D 26207) 6

HEMORRHOIDAS

Cura radical sem operação e sem dôr. Doenças do recto e cirurgia da especialidade. Operações em geral. Dr. Mario Kroeff, assistente da Faculdade de Medicina, com pratica dos hospitaes de Berlim e Paris. Uruguayana, 104, das 3 ás 7 horas. (D 26072) 6

ESTOMAGO E INTESTINOS

Tratamento moderno pelo processo do prof. Zuelzer de Berlim, especialmente de ulceras do Estomago e duodeno, sem operação. Novos meios de diagnostico e tratamento da hyperchlorhydria, (acidez), diarrhéas, colites, dysenterias, prisão de ventre (atonica, espasmodica, etc.) Dr. Ernesto Carneiro, recem-chegado da Europa, com pratica nos hospitaes de Paris e Berlim. Sul 2844, rua da Quitanda, 11. Central 0963, ás 15 horas. (D 21691) 6

DR. BRANDINO CORRÊA

Molestias do apparelho Genito-Urinario, no homem e na mulher. OPERAÇÕES: Utero, ovarios, hernias, appendice, prostata, rins, bexiga, etc. Cura rapida por processos modernos, sem dôr, da

GONORRHÉA

e suas complicações. Prostatites, orchites, cystites, estreitamentos, etc. Diathermia, Darsonvalização. Rua Republica do Perú, 23, sob., das 7 ás 9 e das 14 ás 19 hs. Domingos e Feriados, das 7 ás 10 hs. Central 2654. (D 22798) 6

CLINICA DE SENHORAS

Tratamento sem operação da falta de regras, colicas, inflammação do utero, etc., diathermia. Prof. Octavio de Andrade e dr. Cesar Esteves, largo S. Francisco, 25. Tel. Central 1591, de 9 ás 11 e de 1 ás 4. (D 22799) 6

SEIOS Firmes, desenvolvidos ou reduzidos. Resultados com tratamentos. Escrevam-nos Av. R. Branco, 134 — 1º andar. ACADEMIA SCIENTIFICA DE BELLEZA. Resposta mediante sello. Catalogo gratis. (18394)

CONSULTAS GRATIS
Pelo Dr. Luiz Lima Bittencourt, especialista em molestias dos
OLHOS, OUVIDOS, GARGANTA E NARIZ
todos os dias, das 9 ás 11 horas e pagas das 16 ás 18 horas. Consultorio — Rua Buenos Aires, 158 (entre Andradas e Uruguayana)
Tambem faz o tratamento da catarata sem operação, nos casos indicados. (D 26345) 6

GONORRHEAS e suas complicações em ambos os sexos. Cura radical por processos seguros e rapidos. DR. JOÃO ABREU — DR. DUARTE NUNES. Das 8 ás 19 horas. — Telep. 5803 N. — Rua S. Pedro numero 64. (D 16995) 6

MOLESTIAS — DO — CORAÇÃO e VASOS
Methodos modernos de diagnosticos e tratamento
Dr. F. de Arêa Leão
Com longa pratica da especialidade e grande tirocinio clinico
A' RUA GONÇALVES DIAS, 67
Das 2 ás 5 horas — Tel. 1115. — Resid. Vde. de Pirajá, 401. — Tel. Ip. 1653. (16994)

FRAQUEZA SEXUAL

Tratamento das diversas fórmas por methodo bio-chimico sem perigos e com excellentes resultados. Applicações electricas (completa installação da diathermia e raios ultra-violeta — apparelhos de alto potencial), para auxiliar a cura nos casos indicados (inflammações e pre-esclerôse da prostata, neurasthenia, gonorrhéa chronica, etc.). Tratamento o mais moderno e indolôr e que permitte a cura radical. Dr. Cocio Barcellos, ex-assistente da Faculdade de Medicina, medico da Policlinica de Botafogo. Das 9 ás 11 e 4 ás 6. São José, 53. Tel. C. 3864. Aviso — Consultas e tratamento, das 9 ás 6 — com hora marcada. (18002) 6

Estreitamento da Urethra

Cura radical e rapida, sem operação e sem dôr. Dr. José de Albuquerque R. Carioca, 22. De 1 ás 6. (D 26208) 6

DIATHERMOTHERAPIA
Tratamento pela diathermia das inflammações do utero, ovarios, prostata, estreitamentos do recto e da urethra (cura rapida e sem dôr), poluções, rheumatismo, hemorrhoides, figado (inflammação da vesicula biliar, calculos, cirrhose), rins (pyelites, calculos, nephrite chronica). Tratamento rapido e sem dôr pela electrocoagulação dos tumores da pelle (cancer, verrugas etc).
DR. LUIZ DE MARCOS — R. Uruguayana, 105, das 2 ás 4. (16985)

CLINICA JULIO DE MACEDO (Vias urinarias -Orgãos genitaes)
Doencas venereas Tratamento cuidadoso e rapido quanto possivel da GONORRHE'A e complicações no homem e na mulher, cancros molles e adenites; syphilis DR. JULIO DE MACEDO, rua da Carioca 54-A. (8 ás 21) Tel. C. 3051 - Res. V. 5588. (D 26466) 6

SNRS. MEDICOS

Aluga-se, por 150$000 mensaes, optimo consultorio com agua corrente, gaz, electricidade, limpeza, etc., á rua 7 de Setembro, 194, 1º andar. (D 26392) 6

IMPOTENCIA

em individuo moços. Tratamento radical por processo norte americano (chiropratic), Dr. Rupert Pereira. Praça Olavo Bilac, 15, sob. (Mercado das Flôres) 8 ás 11 e 2 ás 7. (D 26460) 6

Gonorrhéa Syphilis e complicações. — Tratamento moderno, cuidadoso, rapido quanto possivel, no homem e na mulher — Dr. Rupert Pereira — Praça Olavo Bilac 15, sobrado. (Mercado das Flôres) 8 ás 11 e 2 ás 7. (D 26460) 6

Gonorrhéa e complicações no homem e na mulher. Cura por methodos rapidos e garantidos. Dr. Raul Rocha—Rua 7 de Setembro, 94 —das 9 ás 12 e das 3 ás 6. (D 26449) 6

PARTEIRAS

A SENHORA Está triste? As suas regras são dolorosas e irregulares, tome CAPSULAS SEVENKRAUT (Apiol Sabina Arruda) que ficará boa. Tubo 7$. A' venda na Drogaria Huber. Rua Sete de Setembro, 61. (D 22966) 8

PROFESSORES

AOS candidatos a consursos. Se quizerdes adquirir em pouco tempo um preparo solido que vos garanta bom exito, ide á rua Marechal Floriano n. 41, sobrado, das 20 ás 22 horas, onde recebereis, em conjunto ou separadamente, lições particulares. (D 26491) 9

ALLEMÃO, Inglez, Francez, Latim, Portuguez, etc.; em tres mezes. Profs. nac. e estrangeiros. R. São José, 25, 1º andar. (D 26485) 9

AULAS de Tachygraphia em cursos especiaes para moças. Ensino rapido e efficiente. 2as, 4as e 6as. Rua 7 Setembro n. 198, sala 6. (D 21897) 9

COPIAS a machina ao mimiographo Sete de Setembro, 107, ESCOLA URANIA. — (D 27143) 9

ESCRIPTURAÇÃO Mercantil, classes novas; Sete de Setembro, 107. Escola Urania. (D 27144) 9

INGLEZ-FRANCEZ, natos, ensinam em classe e particular; rua Sete de Setembro, n. 107. Escola Urania. (D 27144) 9

DACTYLOGRAPHIA, tachygraphia, portuguez, francez e inglez. Escola Urania, Sete de Setembro, 107. (D 27144) 9

TRADUCÇÕES officiaes e copias a machina; rua Sete de Setembro n. 107. Escola Urania. (D 27144) 9

CONCURSO — Prof. e funccionario do B. Brasil, prepara candidatos; r. Sete de Setembro, 107, Escola Urania. (D 27144) 9

CURSO commercial, 60$000. Pela manhã e a noite, 40$000; rua Sete de Setembro, n. 107. Escola Urania. (D 27144) 9

LECCIONA-SE piano, inglez e hespanhol e fazem-se trabalhos artisticos; almofadas, flores, etc. Senador Vergueiro, 137. B. M. 2788. D. Luiza. (D 26206) 9

PROFESSORA laureada com o 1º premio do Instituto Nacional de Musica lecciona theoria e piano. Preços modicos. Informações pelo telephone Beira-Mar 1175. (D 25078) 9

HEMORRHOIDAS
Doenças dos intestinos, hemorrhoidas e suas complicações. INSTALLAÇÕES ESPECIAES PARA TRATAMENTO DAS VARIZES, Diathermia — Alta frequencia-infra-vermelho.
DR. CIVIS GALVÃO
Cons. das 3 ás 6. Assembléa, 106 —:— Res. Tel. C. 2111.

DENTISTAS

Dr. Silvino Mattos, laureado especialista em dentaduras parciaes, de justa-posições e duplas, bem como em pontes. Rua 7 de Setembro, 194. (D 26391) 7

Dentaduras — Concertam-se em poucas horas no laboratorio do dr. Silvino Mattos, á rua 7 de Setembro, 194. (D 26391) 7

DR. Gastão R. Sharp, dentista — Trabalhos de ponte e orthodontia. Praça Floriano, 55, 6º andar. Central 5364. (D 25440) 7

VENDE-SE um consultorio decentemente installado em optimo ponto da Avenida, por preço de occasião. Tratar com Serra, largo do Estacio n. 79 (loja). (D 26422) 7

PROFESSORA — Curso primario, piano, desenho; preço modico. Rua Bento Lisboa n. 178, casa 4. (D 26318) 9

PROF. normalista, de S. Paulo, com 20 annos de pratica, dos quaes 15 como director de grupos escolares, offerece seus serviços a collegios de 1ª ordem. Cartas neste jornal para prof. Lucas. (D 26267) 9

PROF. franceza ensina francez, portuguez, canto, solfejo, piano e trabalhos. Vae a domicilio. Informações na rua S. José, 34-2º. Tel. C. 5537. (D 27317) 9

PROF. BARBOSA — Lecciona portug., francez, inglez e contabilidade. Preços modicos. Becco do Carmo, 20 (D 26462) 9

PRATICO PROF. ensina, só em particular, portuguez, francez, inglez, arithmetica, escripturação mercantil, correspondencia, dactylographia, etc., na rua S. José n. 34-2º, até á noite. (D 27316) 9

INDICADOR

MEDICOS

Dr. Luis Raines — Conde Bomfim 300 (Granado), res. n. 683 V. 1639
Dr. I. Malagueta — R. do Carmo, 5 (Esq. de S. José). Tel. 2652. C.
Dr. A. Pampiona — Medeiros Passaro 35, Tijuca. V. 1276, 1º de Março, 13 N. 5303, das 15 ás 17 horas.
Dr. Henrique Duque — Rua Chile, 11 Resid.: R. Ibituruna, 73.
Dr. W. Shiller — (Mentaes e nerv.) R. M. Olinda (1-3) Tel. S. 2404
Dr. J. Pacifico—Av. Mem de Sá 333 Das 11 ás 12 e de 4 ás 5 hs.
Dr. Augusto Tavares — Res. e cons. Cattete 186 e 91. T. B. M. 3327-2115.
Dr. Castro GOYANNA—R. Uruguayana, 27—Res. Goulart 94. Tel. Sul 855
Dr. Dauro Mendes — Assembléa 70 (C. 935) P. Boto 20b. S. 3462.
Dr. Lacé Brandão — Sete de Setembro 97, 1º (3 horas).
Dr. Carmo Pereira — Uruguayana 27 3as./5as. e sabb. 2 hs. V. 4109.
Dr. Gilberto Gonzaga Romeiro — Cons. S. José 69 — Res. Sul 2111.
Dr. Flavio de Moura — R. Buarque n. 35, Leme. Tel. Sul, 1052.
Dr. José Bastos d'Avila — Rua 7 de Setembro 194. C 1555 (4 ás 6 hs.) R. Gal. Polvdoro 185. Tel. S. 2748.

MEDICOS ESPECIALISTAS

Dr. Renato de Souza Lopes, prof. da Fac. — Doenças do app. digest. e nervosas. Raios X — S. José, 39.
Dr. Guilherme Eiselohr — Tuberculose), com 34 annos de pratica R. Marechal Floriano, 44, 13 ás 18 hs.
Drs. Ursulina (Senhs e creanças) — Av. 28 de Set. 182. Tel. V. 2104
Dr. Murillo de Campos — D. mentaes e nervosas. R. Sachet 21, ás 2 horas.
Dr. Montenegro Villela — Coração e pulmões. Raios X. Cons.: Carioca, 48, ás 3 hs. Chamados, V. 5551
Dr. Moncorvo — (Creanças), Had Lobo, 61 (3 hs.) Moura Brito, 59
Dr. M. Esberard Leite — Cl. medica. Mol. creanças. Pr. Floriano 23 (5º) 2as., 4as. e 6as (2 hs.)
DR. DETSI FILHO — Ultra violeta. Syphile. 43 Ourives. N. 2879.
Dr. Jayme Poggi — Cirurgia geral, cirurgia plastica: rugas, correcção de seios, do ventre. Rua do Carmo 5. Tel. C. 0490.
DR. ARAUJO DOS SANTOS — Tuberculose (pneumothorax) pulmões. R. Carioca, 48. (4 hs.) Tels. C. 1525 e V. 4397
Dr. F. DE ARÊA LEÃO — Especialista em mols. de coração e vasos. Clinica geral. Gonçalves Dias 67, das 2 ás 5. C. 1115.

Tratamentos pelos Raios X

Dr. Nelson Miranda — Dir. do Inst. Rad. e Phys. do Rio de Janeiro — Mol. das senhoras, syphilis e vias urinarias. Tumores malignos, fibromas bocios, ganglios. Sem operação. R. da Carioca 48 C. 1585.

DOENÇAS DAS CREANÇAS

Dr. Leonel Gonzaga—Cine Odeon, sala 420 — ás 2 1|2. C. 1488 e Sul 3147.
Dr. Araujo Costa (da Fac. da Medic.) 70 Assemb. 2 ás 5. Tel. res. Ip. 1703.
Dr. Wittrock — Dos hosp. creanças Berlim. Ourives 7 — C. 952.

DOENÇAS DA PELLE E SYPHILIS

Dr. F. Terra — Prof. da Faculdade de Medicina; r. Uruguayana nº 22 ás 14 hs. Applicações de radium
Dr. Werneck Machado, da Policlinica Geral e da Santa Casa. Largo da Carioca 11-1º (INSTITUTO ALVARO ALVIM). Tratamento pelos raios ultra-violetas, diathermia, electro-coagulação, galvanocaustia, alta-frequencia, ar quente, correntes galvanicas e faradicas neve carbonica, radium. 2 ás 5. Teleph. C. 4718.

Dr. A. Gavião Gonzaga. Recem-chegado dos E. Unidos e Europa, com 3 annos pratica hospitaes Nova York, Paris e Vienna. Molestias da pelle, couro cabelludo e unhas; syphilis e tumores da pelle. Plastica cutanea: depilação, tatuagens, cicatrizes viciadas, espinhas, manchas, verrugas, signaes, etc. Raios X, Radium, U. V. e Infra-Vermelhos; Diathermia, N. Carbonica etc., Das 3 em deante. Carmo, 5, 2º, esq. São José. C. 0492.

Dr. A. F. da Costa Junior — (Ass. da Fac.) Pelle, Syphilis, Tumores, Physiotherania. Assembléa. 47. C. 2972
Prof. dr. Rabello — Trata de tumores e doenças da pelle pelo radium e outros agentes physicos. Rua 7 de Setembro, 81.
Dr. A. Ferreira da Rosa — Assist. Faculdade Sto Antonio 18-1º. C. 2245.

MOLESTIAS DOS PULMÕES E DO CORAÇÃO

Dr. Cunha e Mello — Chefe de serv. de tuberculose do H. D. Pedro II. R. Carioca, 40. Tel. C. 767.
Dr. Backer Filho — Chefe Serv. Mol. do Coração e Pulmões na Policl. Ger. Mol. do Sangue. Pneumothorase — Carioca 40, ás 3 hs. Tel. C. 767.

DOENÇAS MENTAES E NERVOSAS

Prof. Dr. Henrique Roxo — Cons no Largo da Carioca 16 e 18 (sobrado), nas 2as, 4as e 6as, das 3 ás 7 1|2. Res. Avenida Pasteur 296 Tel. Sul 844.

TUBERCULOSE, D. DOS PULMÕES

Dr. Heitor Achilles—Prat. dos Hosp. e Sanat. da Dinamarca. Assembléa, 61.
Dr. Julio Monteiro — Prat. Hosp. Europa. Urug. 27. 4 hs. 3as. 5as. e sab.
Dr. Roberto Santos — Da Poli. Geral. Pneumothorax. Carioca 40 (3 ás 5).

CL. DE CREANÇAS HELIOTHERAPIA

Dr. Massillon Saboia — (de volta da Europa e N. America), 52, Russell. 3as, 5as. e sabba. A's 3 hs. B. M. 1603.

OPERAÇÕES

Dr. Fernando Vaz, do Hospital São Francisco de Assis. Operações em geral. Diagnostico e tratamento das affecções dos app. digestivo, urinario e genital. R. Conde Bomfim 666 (V. 1223.) Assembléa 27. (C. 730.).
Dr. Carlos Smith Junior, 2as, 4as. e sab. S. José, 69, 1º and. C. 515.

DOENÇAS VENEREAS E DAS VIAS URINARIAS

Dr. Julio de Macedo — R. Carioca 54-A (8 ás 21). Tel. C. 3051. Res. V. 5588

Autotherapia Curativa

Tratamento pelo proprio sangue, das molestias ligadas ao nervo sympathico, aos ganglios do mediastino e ás infecções do sangue em geral: epilepsia, bocio, glaucoma, certas molestias da pelle, tuberculose, asthma, cancer, ets. Pneumo-Thorax. Dr. Botelho. Praia Botafogo, 296. Sul 0575. 9 ás 11.

CLINICA CIRURGICA, VIAS URINARIAS

Dr. A Costallat — R. Carioca, 30 (das 4 ás 6 hs.) Tel. C. 3950.
Dr. Rubens Farrulla — 7 de Setembro 48 (ás 5 horas). Tel. N. 3616.
Dr. Lincoln de Araujo — Assembléa 81 (3 ás 5 hs.) Tels.: C. 3551 e V. 326.
Dr. Guilherme Vianna — Assembléa, 70 (C. 935). M. Olinda 104. (S 1453).

HEMORRHOIDAS, DOENÇAS DO RECTO E ANUS

Dr. Raul Pitanga Santos — Rua do Passeio, 56 (1 ás 5). T. C. 2369.
Dr. Mario Kroeff — Uruguayana 104, das 3 ás 6 hs. (N. 6404).

DOENÇAS DOS RINS, BEXIGA E PROSTATA

Dr. Alvaro Moutinho — Buenos Aires 77 (4º andar). N. 5471, 8 ás 20 hs.
Dr. Estellita Lins — Com prat. de Paris e Berlim. Installações completas. Raios X. Laboratorio. Ultra-violeta, Diathermia. Endoscopias. Rodrigo Silva, 30 (1o e 2º andares).

CIRURGIA, MOL. SENHORAS VIAS URINARIAS

Dr. E. Decourt — Assembléa 49, ás 5 hs. Res. Cattete 264 (B. M. 768).
Dr. Osorio Mascarenhas — Av. Rio Branco, 257 (1 ás 5). C. 940.
Dr. Corrêa de Araujo — S. José 69 (1 ás 4). C. 515. Res. Ip. 211).

CIRURGIA GERAL. PARTOS E D. DE SENHORAS

Dr. Arnaldo Cavalcanti — R. 7 de Setembro 135 4 ás 6. C. 2089.

PARTOS E MOLESTIAS DAS SENHORAS

Dr. Dacianc Goulart — R. Uruguayana, 35. (4 ás 6). Tel. C. 3762.
Dr. Camacho Crespo — R. Conde de Bomfim, 577. Tel. V. 1171.
Dr. P. Foças — G. Dias 67 (2-3); 3as., 5as e sab. C. 1115. Res. V. 1087.
Dr. Cassiano Gomes — Assembléa, 81 (3as., 5as. e sabb.) 4 hs. C. 3551.
Dr. Condeixa Filho — Cons. Uruguayana 104, 4º andar 1 ás 4. Tel. N. 1146
Dr. Rocha Maia — Uruguayana 63 (2 ás 6) C. 411—Tel. resid. V. 1871.
Dr. F. Carvalho Azevedo — da Santa Casa e Pró-Matre — 13 Maio 13 (3 ás 5). T. C. 4395. Res. V. 622.
Dr. Miguel Feitosa — Da S. Casa, G. Camara 328 (N. 8233), 2as, 4as e 6as.

MOLESTIAS DE SENHORAS E CREANÇAS

Dr. Abelardo Alves de Barros — Cons. R. Conde Bomfim 300 (V. 3225). Res.: Araujos 59 (V. 3550). Consultas 2as., 4as. e 6as. de 1 ás 3.

OCULISTAS

Dr. Moura Brasil e Gabriel de Andrade — Uruguayana, 37 (1 ás 4).
Dr. Edilberto Campos — Ourives 5, ás 3 horas, diariamente. Tel. N. 3070.
Dr. Chaves de Freitas — Consultas das 3 ás 5. Rua Assembléa, 56. Casa Rocha. Tel. C. 2928.
Dr. L. de Gouvêa—Rua 1º de Março 7 (3 ás 5). N. 7008 e Sul 951.

OLHOS, GARGANTA, NARIZ E OUVIDOS

Dr. Raul David Sanson — S. José 43 1º, das 2 ás 5. Tel. C. 5197.
Dr. Guedes de Mello — Rua S. José 51, das 3 ás 5 hs.

GARGANTA, NARIZ E OUVIDOS

Dr. Souza Mendes — Rodrigo Silva, 28, de 2 ás 4. C. 1838.
Drs. H. Mercaldo e A. Lacerda — Carioca 28. Das 13 ás 17 horas.
Dr. Francisco Eiras — S. José 61, Tel. C. 4625 (3 ás 6 hs.)
Dr. Antonio Leão Velloso — Assistente do prof. Raul D. de Sanson. São José 43, de 12 ás 14 horas, exceptos segundas e sextas-feiras.

MEDICOS HOMOEOPATHAS

Dr. José de Castro — Mol. de creanças e adultos. Carioca 33, ás 3 hs. 3as., 5as. e sabs. H. Lobo, 279.

ANALYSES CLINICAS, LABORATORIOS

Drs. E. Lindemberg e A. Madeira — Assembléa 58 (2 hs.) C. 451.

CIRURGIÕES-DENTISTAS

Octavio Euricio Alvaro — Rua da Carioca, 50 — C. 3392 e Jardim 1196.

TRATAMENTO DA BELLEZA

Academia Scientifica de Belleza — Tratamento e productos de Belleza, Avenida Central 134, 1º andar.

HOMOEOPATHIA

Almeida Cardoso & Cia. — R. Marechal Floriano 11 — Tel. N. 993.
Coelho Barbosa & Cia. — Rua Ourives 38 — Tel. N. 3731
Affonso Corrêa Bastos & Cia. — Rua S. Pedro 247. Tel. N. 3048.

MASSAGISTAS

MME. LINHARES — Com pratica das clinicas hospitalares da Allemanha e da Suissa. Largo de S. Francisco, 25. Tel. Central 1591.
NELSON SCHWANTES — Idoneidade, technica e perfeição. Teleph. Beira Mar 0454. Largo do Machado n. 6.

ADVOGADOS

Dr. Alvaro Goulart de Oliveira — Avenida Rio Branco, 114, sala 5.
Dr. Salgado Filho — Rua Rosario, 86, Tel. 5304. Norte.
Drs. Verissimo de Mello e Domingos Lousada — Quitanda, 45, T. C. 3907
Dr. J. M. Mac Dowel da Costa — General Camara 66, Tel. N. 4747
Dr. João de Almeida Rodrigues — Misericordia, nº 6 — Tel. C. 603.
Graccho Cardoso, Joaquim Camargo — Ed. Gloria. C. 5767. 1º and. S. 12.
Drs. Clovis D. de Abranches e Castellar Cabral — Rosario, 82. (N. 6822).
Carlos da Silva Costa e Verissimo de Mello — Edificio do Cinema Gloria, Salas 7 e 8 — Praça Floriano 55
Dr. C. Daniel de Deus — S. José 61 (sobr.) — Tel. C. 1631.

PREPARADOS PHARMACEUTICOS

Xarope de S. Braz — Para tosse, grippe e molestias do apparelho respiratorio. Em todas as pharmacias e drogarias.

CORRETORES DE FUNDOS PUBLICOS

Lucrecio Fernandes de Oliveira, Rua 1º de Março, 33. Tel. 4468, Norte.
Fernando Alvares de Souza e Paulo Alvares de Souza. — Rua General Camara n. 36. Tel. N. 4759.

HOTEIS E PENSÕES

Hotel Avenida — O mais importante do Brasil. End. telegr. "Avenida".

OS MELHORES CAFÉS

Café Ideal — Sempre puro. Dep. rua Saude 141 e 150. Tel. 707. Norte.

COFRES

Temos grande "stock" de superiores cofres garantidos, á prova de fogo, de diversos tamanhos, que vendemos por preço de occasião. — F. DE ARAUJO & CIA. — Rua Theophilo Ottoni n. 103. — Comprem hoje, não esperem. (D 27330)

Garage Americana

Rua S. Francisco Xavier, 469 Tel. Villa 3783
Aluga-se carros luxuosos para casamentos, baptisados e passeios. (D 27333)

ESCOLA NAVAL — MARINHA — FUNCCIONARIOS PUBLICOS

Sobrecasaca a feitio, 300$000; idem, de panno fino, 550$ e 700$; fardão, 880$; a feitio, 480$; Dolman e calça azul, 240$ e 350$; terno linho S. 120 (Taylor). 330$; terno de casemira a feitio, 160$ e 150$; Palm-Beach (Rajah), 260$; a feitio, 110$ — ternos de casemira até 350$ — Roupas brancas, calçados, chapéos — pagamento até em 12 mezes — "Associação Militar do Brasil" — Rua Sete de Setembro n. 195, 1º andar. — C. 3973. (D 25946)

Fogões a gaz de occasião

Vendem-se reformados e garantidos, para casa de aluguel e pensões; preço de occasião, á rua General Camara numero 240. (D 26421)

TO RENT

newly furnished rooms with running water. Excellent food. Sea bathing. Tel. Sul 0859. Rua Clarisse Indio do Brasil (formely Piedade) n. 36. — Street opposite English Catholique Church (Marquez Abrantes). (D 26402)

FABRICA

Bom emprego de capital — Vende-se uma de artigo muito acreditado e marcas registradas muito conhecidas. Para ver e tratar á rua Carolina Santos n. 152, das 8 ás 17 horas. (D 27321)

VENDE-SE

Pessoa que se retira para a Europa vende mobilia de sala de jantar e de quarto, apparelho de jantar e um de peixe, uma estante para livros e mais objectos. Ver e tratar á rua Itacurussá numero 108. — TIJUCA. (D 26417)

OURO

Compra-se ouro, prata velha, platina, brilhantes, dentes, dentaduras postiças, etc. Paga-se bem. — RUA DO RIACHUELO n. 428, loja. (D 27294)

HOTEL DE L'UNIVERS

13, travessa do Mosqueiro, Lapa — Alugam-se quartos a familias e cavalheiros. — Cozinha franceza. (D 25990)

GRANDE INDUSTRIA

A quem interessar dá-se todas as informações sobre a venda de uma grande e desenvolvida industria, com vendas á vista de 30 contos em média. Tem caminhões, pessoal habilitado e não paga aluguel. Das 9 ás 10 1|2 ou das 2 ás 3 horas, com SILVA — Ourives numero 124, sobrado. (D 27311)

AUTOMOVEL — TERRENO

Particular troca um automovel do valor real de 8 contos, por um terreno de valor approximado. Escrever a G. Souza, Av. Rio Branco, 138, 2º. (D 26405)

COSTUREIRAS

Bem habilitadas, precisam-se. Tratar com Mme. Labriet nos ateliers do PARC ROYAL. Só se deve apresentar quem estiver nas condições exigidas. (D 27310)

PRISÃO DE VENTRE
MOLESTIAS DO FIGADO E INTESTINOS
VEGETALINE DUBOIS
EN TODAS AS PHARMACIAS
LABORATORIOS LALEUF — PARIS — XVe

IODHYRINE
Dr DESCHAMP
VERDADEIRO ESPECIFICO PARA O TRATAMENTO DA
OBESIDADE
EM TODAS AS PHARMACIAS LABORATORIOS LALEUF PARIS XVe

Palacio Theatro
DIA DO EMPREGADO DO COMMERCIO
30 de Outubro
GRANDE COMPANHIA DE REVISTA
NORKA ROUSKAYA
TERÇA-FEIRA
SESSÕES — A'S 8 E 10 HORAS — SESSÕES
REPRESENTAÇÃO DA GRANDE REVISTA
«UM POUCO DE TUDO»
Exito formidavel do grande ventriloquo
CAV. CASTILLO
com seus famosos bonecos.
Espectaculos exclusivamente organizados a preços especiaes para os socios da Associação dos Empregados no Commercio do Rio de Janeiro e suas familias.
PREÇOS
Frizas, 10$000; camarotes, 8$000; poltronas, 2$000; balcões, 1$000; galerias numeradas $500, e geraes, $300
A' venda unicamente na secretaria da Associação, á rua Gonçalves Dias n. 40, 1º andar.
(18387)

SYPHILIS
VICIOS DO SANGUE
curam-se com os
IODURETOS & BI-IODURETOS SOUFFRON
CHIMICAMENTE PUROS
Nem Intolerencia, nem intoxicação
Approvados pela Dept. Nacional de Saude Publica do Brazil em 8 de Novembro 1912 sob os Nos 407 e 409
Étabts Albert BUISSON, 157, Rue de Sèvres - PARIS -
e todas as pharmacias
(5047)

A grande liquidação da CASA ROBERTO
Joias de occasião
Vendidas por todos os preços. Nos dois leilões apenas foram vendidas as joias de pouco preço. As joias mais ricas continuam a vender-se fóra de leilão, até ao terceiro leilão, que será na segunda-feira, 29. Alguns preços: cruzes de platina com brilhantes, de 1:500$, por 450$000; anneis solitarios, de 5:000$000 por 2:200$; broches de platina com brilhantes, de ... 3:000$00 por 1:200$; pulseiras de ouro e platina, com brilhantes, de 2:500$000 por 1:000$000, e assim todas as joias serão vendidas por preços infimos.
D 26361)

- A Senhorita "Doremifá"

"E' A NOSSA professora de piano. Chama-se Dorothéa, mas eu prefiro chamal-a senhorita Doremifá. E' uma encantadora creatura, cheia de paciencia e delicadeza. Diz a mamãe que ella teve muitas desillusões e muitos desgostos amorosos. E' por isso, talvez, que o seu semblante se apresenta, ás vezes, tão melancholico. Entretanto, parece que ella sabe vencer essas magoas e tem sempre um doce sorriso nos labios."

COMO todos os que professam a nobre arte de ensinar e abusam do esforço cerebral e nervoso, a senhorita Doremifá, soffre de enxaquecas e dôres de cabeça com exgottamento nervoso e mal estar. Ella, porém, sabe combater tambem os males physicos. Com dois comprimidos de

CAFIASPIRINA

fica alliviada e recupera as energias por completo. Eis porquê a professora traz sempre em sua bolsinha, um tubo de Cafiaspirina. "Isto, diz ella em linguagem musical, me conserva sempre 'em tom' e dentro do 'compasso'."

Um tubo de CAFIASPIRINA é a melhor defesa que se pode ter em casa contra as dôres de cabeça, de dentes e de ouvido; enxaquecas, nevralgias e consequencias de noites em claro e dos excessos alcoolicos. Allivia rapidamente, restaura as forças e não ataca o coração nem os rins.

BAYER

Na proxima vez Stellinha vae ter o prazer de apresentar-lhes o cavalheiro que teve a dita de carregal-a nos braços, quando lhe puzeram agua na cabeça e sal na bocca.
(17673)

Automoveis novos
Vende-se Studebakers, Commander de 26:500$ por 18:500$, Victorias de 20:500$ por 14:000$, Berlines de 32:000$ por 18:000$, Coupé Ereskine de 14:500$ por 9:500$, Big-Sixs de 23:000$ por 17:000$, Baratas Esp. Six de 19:000$ por 11:000$, Caminhões de 3 1/2 tonel., Ford 1927, Chevrolet, e Standars de 5 e 7 logares na Garage Moderna com o Snr. Peixoto. (D 26455)

"EST"
(NOME REGISTRADO)
Novo producto opotherapico em gotas contra o vomito, nauseas e as dispepsias da gravidez
Conforme formula e indicações do Prof. ANTONIO ZANFROGNINI, docente de Obstetricia e Gynecologia da R. Universidade de Modena, (Italia) nas bôas pharmacias e drogarias.
(17745)

SEDAS
COM BARRA
voil c| barra, largura cem centimetros, lindos padrões, metro 2$200.
CORTINAS
filé creme para cortinas, largura 0,50 centimetros, metro 8$500.
GEORGETTE
Georgette bordado avelludo, artigo finissimo, metro 39$600, na A ORIENTAL — RUA LARGA N. 51.
CREP SETIM
crep setim ultima moda, para vestidos, a 25$000 o metro na A ORIENTAL — RUA LARGA 51
GEORGETTE CHRYSTAL
Georgette chrystal, pura seda, todas as cores, metro 8$400 na A ORIENTAL — RUA LARGA 51
RENDAS SEDA
renda seda todas as cores, largura 0,45 c., metro 13$800 é grande moda na A ORIENTAL — RUA LARGA 51
BOLSAS CAMURÇA
com armação tartaruga (artigo de 65$000 por 45$000)
TERNOS
edade 5 a 12 annos de brim 9$500
AMANHÃ
saldos em vestidos de creança
Toalhas um pouco encardidas por qualquer preço
Retalhos cretone, morim, sedas e voil — Amanhã, sexta-feira
Na A ORIENTAL
RUA LARGA N. 51
(18421)

QUER GANHAR SEMPRE NA LOTERIA?
A Astrologia offerece-lhe hoje a RIQUEZA. Aproveite-a sem demora e conseguirá FORTUNA E FELICIDADE. Guiando-me pela data de nascimento de cada pessoa, descobrirei o modo seguro que, com minhas experiencias, todos podem ganhar na loteria, sem perder uma só vez.
Milhares de attestados provam as minhas palavras. Mande seu endereço e 300 réis em sellos, para enviar-lhe GRATIS "O SEGREDO DA FORTUNA". Remetta este aviso — Endereço: Sr. Prof. P. Tong. Calle, Pozos 1369, Buenos-Aires — Republica Argentina. — "Cite-se este Diario".
(17307)

Reparações Sanitarias
Serão iniciadas pela
Companhia Reparadora Sanitaria
uma hora depois de pedidas pelo
TELEPHONE - CENTRAL 1813
Officina: RUA SENADOR DANTAS, 74 Escriptorio: LARGO DA CARIOCA, 15-2º
(D 26393)

HERM. STOLTZ & CO.
TEL NORTE 6121 AV. RIO BRANCO, 66-74 RIO DE JANEIRO CAIXA POSTAL 200
S. PAULO CAIXA POSTAL 664
RECIFE CAIXA POSTAL 168
STOLTZ
MACHINAS FRIGORIFICAS
PARA

PRODUCÇÃO DE GÊLO E DE FRIO ARTIFICIAL
A machina mais simples e perfeita.
O seu funccionamento e manejo são extremamente simples. Fornecemos as machinas para produzir gêlo completamente montadas sobre a base. A sua ligação e desligação faz-se muito facilmente com pouco manejo.
A. BORSIG. G.M.B.H. BERLIN-TEGEL

Gazolina a 666 réis
Peça prospectos do apparelho "UGAZ", economizador de gasolina.
Agencia "UGAZ" Sul. Becco das Cancellas 10 Sala 1 — RIO (D 27280)

CASA EXPORTADORA
ramo muito pouco explorado e com grande futuro
Procura socio activo
com um capital de duzentos contos ou mais, afim de augmentar os negocios. Pede-se aos interessados dirigirem-se sob F. K. 404 agencia Will. Rua Chile 7. Quem não preencher as condições é favor não fazer offerta.
6361)

LIMPA METAES FINOS -PHAROL- LIMPA METAES BRUTOS
(16993)

MOVEIS
Grande venda de moveis finos a preços ao alcance de todas as bolsas. Não comprem sem visitar o LEÃO DOS MARES — Largo da Lapa, 32 (Ponto dos bondes.)
Superiores dormitorios completos. . . . 1:250$000
Superior Sala de jantar. . . . . 1:200$000
Moderna Sala de visitas estufada com 10 peças . . . . 550$000
PEÇAM CATALOGOS GRATIS

Tossís? Tomae BRONCHITAL
Ap. D. N. S. P. — N. 296 — 5|10|912.
Deposito: — RUA URUGUAYANA, 111
PHARMACIA BITTENCOURT
(16984)

BUERO-HILFSKRAFT
mit einiger Praxis, fuer Fabrikbuero gesucht Portugiesische Sprachkenntnisse erwuenscht, jedoch nicht Bedingung. Handschriftl. Offerten mit Angabe von Referenzen u. F. M. 406 an
AGENCIA WILL, RUA CHILE, 7

Bar Allemão
(Bauernschenke Leme)
vende-se com todas as intallações (residencia particular com 6 quartos) sob as melhores condições por retirar-se o proprietario para Europa. Tratar na rua Gustavo Sampaio n. 6. — Rio de Janeiro. H. KRIPS.
(18409)

DA FRESCURA VITALIDADE CÔR ANIMAÇÃO
"SAL DE FRUCTA" ENO "FRUIT SALT"

CUNHA, MOREIRA & C.IA.
37, Rua do Costa - Tel. Norte 7154
Queijos de Minas, typo Reino de varias marcas. Lombo e toucinho mineiro, Succo de uvas, manteiga superior de varias marcas, etc.
VENDAS POR ATACADO
(18338)

Mau Halito? Figado Estomago Intestinos
TANTO NA FALTA DE APPETITE como nas DIGESTÕES DIFFICEIS COMER BEM DORMIR MELHOR
ELIXIR DORIA
EM TODAS AS IDADES SEM RESGUARDO
(17333)

FINADOS
A "*Floricultura Barbacena*" á rua Assembléa, 113, tendo aceitado já, muitas encommendas para ornamentações de tumulos, pede aos seus clientes do interior, para darem suas ordens com urgencia, afim de fazerem suas remessas a tempo. Enviamos: corôas, cruzes, corações e palmas. — Assembléa 113. Tel. 1837 C. (18389)

AUTOMOVEIS USADOS
Packard, Dodge, Buick, Hudson, Essex, Dodge Senior, Chandler, Cadillac, phaeton 5 e 7 logares, sport, barata, coupé, sedan 5 e 7 logares, alguns quasi novos. Facilitamos o pagamento e aos interessados na compra de um bom auto convém examinar o nosso stock.
T. L. WRIGHT & CIA., LTDA.
142 — Rua Evaristo da Veiga
(18400)

Automoveis usados
Packard, Dodge, Buick, Hudson, Essex, Dodge Senior, Chandler, Cadillac, phaeton 5 e 7 logares, sport, barata, coupé, sedan 5 e 7 logares, alguns quasi novos.
Facilitamos o pagamento e aos interessados na compra de um bom auto convém examinarem o nosso stock.
T. L. WRIGHT & CIA., LTDA.
142 — Rua Evaristo da Veiga
AGENCIA HUDSON-ESSEX
(18337)

Praia de Botafogo, 204
Bonitos quartos para casal de tratamento e Senhores do Commercio. Tel. Sul 2846. (17289)

LOTERIAS

Loteria da Capital Federal

Lista geral dos premios da 389ª extracção realizada em 25 de outubro de 1928, 89ª do plano numero 41.

Premios sorteados

77.639	(Capital)	20:000$000
48.709	....	5:000$000
8.248	....	3:000$000
5.773	....	1:000$000
6.516	....	1:000$000
11.579	....	1:000$000
28.702	....	1:000$000
51.127	....	1:000$000

8 premios de 500$000

9968	19683	53316	60793	67540
	68134	73227	78594	

20 premios de 200$000

1565	8800	10131	10940	12485
13038	14476	15247	23711	26835
29727	32251	35154	36088	39677
46766	69411	73538	77761	78400

50 premios de 100$000

1008	1941	2571	4035	5160
6485	6684	7316	10308	10389
12038	12378	15581	18468	22795
23804	28807	29129	29755	32914
32921	34855	36054	37687	38353
44563	51842	52699	53743	54853
56122	59811	60147	60968	61544
61803	62066	64148	64409	66657
67833	68116	68505	70399	71936
72480	72579	73655	78398	79079

Approximações

77638 e 77640	....	400$000
48708 e 48710	....	300$000
8247 e 8249	....	200$000
5772 e 5774	....	100$000
6515 e 6517	....	100$000
11578 e 11580	....	100$000
28701 e 28703	....	100$000
51126 e 51128	....	100$000

Dezenas

77631 a 77640	....	70$000
48701 a 48710	....	40$000
8241 a 8250	....	30$000
5771 a 5780	....	20$000
6511 a 6520	....	20$000
11571 a 11580	....	20$000
28701 a 28710	....	20$000
51121 a 51130	....	20$000

Terminação

Todos os numeros terminados em 9 têm 2$000.

O fiscal do governo, René Mostardeiro — Pelo director assistente, Manoel Luiz Pereira Bernardino, sub-chefe da contabilidade — O escrivão, Firmino de Cantuaria.

Todos os numeros terminados em 10, 16, 48, 73 e 80 tendo o carimbo do balcão do "Ao Mundo Loterico" têm direito a egual quantia de seu preço acquisitivo, em bilhetes de outras loterias e os terminados em 02, 17, 27, 28, 34, 40, 66, 83 e 93, têm direito á metade dessa quantia. — O "Ao Mundo Loterico" — paga os premios pela lista acima visto a mesma ser official.

Loteria do Estado do Ceará

Sabe-se por telegramma
Extracção de hontem:

4.577	(Maranhão) .	30:000$000
10.260	(Rio)	2:000$000
11.549	(Rio)	1:000$000
4.312	(Pernambuco) .	1:000$000

Vide resultado geral na 11ª pagina.

Loteria do Estado de Sergipe

Sabe-se por telegramma
Extracção de hontem:

26.698	....	100:000$000
41.073	....	10:000$000
13.934	....	5:000$000
30.229	....	3:000$000
16.970	....	2:000$000
19.474	....	1:500$000
22.081	....	1:000$000
37.300	....	1:000$000
24.805	....	500$000
25.806	....	500$000

Loteria de Matto Grosso

Sabe-se por telegramma
Extracção em 23-10-1928:

6.651	....	50:000$000
8.154	....	5:000$000
2.148	....	2:000$000
8.058	....	1:000$000
6.508	....	1:000$000

Estado de Santa Catharina

Sabe-se por telegramma
Extracção de hontem:

10.687	(Rio)	50:000$000
6.025	(Rio)	5:000$000
11.544	(Corumbá) ..	3:000$000
13.778	(Rio)	2:000$000
9.574	(Rio)	1:000$000
15.165	(S. Paulo) ...	1:000$000
16.387	(Rio)	1:000$000

PIANO PLEYEL
Pessoa que embarca para Europa vende um com magnificas vozes. Rua Corrêa Dutra n. 66 — Cattete.
(D 26456)

PREDIO — COMPRA-SE
Um até 60:000$000, do largo do Machado até á Gloria, negocio urgente. Tratar com J. Ferreira, Senador Dantas, 5, Casa Faria. Central 6120.
(D 26445)

RODA DA FORTUNA

1º Premio. . .	7639—10
2º " . . .	8709— 3
3º " . . .	8248—12
4º " . . .	5773—19
5º " . . .	6516— 4
Moderno. . . .	285—22
Rio.	718— 5
Salteado. . . .	14

Para hoje:

0682 8394

1131 5117

VARIANDO...

—2147—

ZANGÃO

A' Garantia. . . .	401
Fluminense. . . .	366
Operaria. . . .	220
Noite.	378
Caridade. . . .	471
Mineira.	836

Nictheroy, 25 - 10 - 928

Loteria do Estado do Rio
Systema de urnas e espheras — Fiscalizada pelo Governo do Estado. — Extracções ás 3 horas.
(HOJE) 30:000$000 Inteiro, 3$000 — Terço, $800
(Terça-feira) 25:000$000 Inteiro, 1$600 — Meio, $800
TERÇA-FEIRA, 6 de Novembro
50:000$000
INTEIRO, 4$000 — QUINTO, $800
Concessionaria: Companhia Integridade Fluminense
Rua Visconde do Rio Branco n. 489 — Nictheroy
(18397)

PUM !!!.. PUM !!!...
A Casa Victoria
Assombra o mundo inteiro com a colossal venda de Sortes Grandes. Ainda hontem mais uma de 20:000$. Sob o n. 77.639 Vendido ali!...
Hoje 200 Contos por 50$000. Decimos 5$000 e 30 Contos por 2$400 e mais 20 Contos por 1$800.
HABILITAI-VOS — L. CARIOCA 2

OURO
pratarias e joias
Compra-se ouro a 5$500 a gramma. Pratarias antigas, como sejam, apparelhos de chá, baixelas, castiçaes, candelabro, bandejas, paliteiros, etc., a 300, 500 e 800 réis a gramma.
Brilhantes a 2 e 3 contos o quilate B. Prata moeda 50$ e 100 %, joias com brilhantes. Fazem-se grandes offertas.
THESOURO DO CASTELLO
9 — Uruguayana — 9
(Proximo a Carioca)
(D 26225)

PIANO LUX
PREÇO 3:200$ e 3:400$000
vendas a dinheiro e a prazo
Prestações desde 122$000
Fabrica: Avenida 28 Setembro n. 341. Telephone Villa 3228.
(17311)

LOTERIA DO RIO GRANDE DO SUL

Extracções feitas em globos de crystal e bolas numeradas por inteiro
Distribue 75 % em premios

Extracções em NOVEMBRO de 1928

Numero	PLANO	DATA	PREMIO	PREÇO
110	P	5	200:000$000	50$000
111	O	9	100:000$000	30$000
112	P	14	200:000$000	50$000
113	O	20	100:000$000	30$000
114	O	26	100:000$000	30$000
116	P	30	200:000$000	50$000

O plano P joga com 17 milhares e é dividido em decimos.
O plano O joga com 20 milhares e é dividido em decimos.

PLANO P
PREMIOS

1	Premio de		200:000$000
1	" "		20:000$000
1	" "		10:000$000
1	" "		5:000$000
1	" "		2:000$000
5	Premios "	1:000$	5:000$000
15	" "	500$	7:500$000
50	" "	200$	10:000$000
105	" "	100$	10:500$000
1000	" "	70$	70:000$000
1700	1 U. A. do 1º premio á	70$	119:000$000
880	premios e finaes		459:000$000

PLANO O
PREMIOS

1	Premio de.		100:000$000
1	" "		10:000$000
1	" "		5:000$000
2	Premios "	2:000$	4:000$000
10	" "	1:000$	10:000$000
15	" "	500$	7:500$000
100	" "	200$	20:000$000
200	" "	100$	20:000$000
1370	" "	50$	68:500$000
2000	" " 50$ para o ultimo algarismo do 1º premio . . .		100:000$000
3700	premios e finaes		345:000$000

Magnifico Plano de NATAL
EM 24 DE DEZEMBRO
2.000 CONTOS POR 600$000
Vigesimo - 30$000
Jogam apenas 9 milhares

CASA RIO-GRANDENSE
AGENCIA GERAL DE LOTERIAS
Todos os pedidos do interior são attendidos com a maxima presteza, offerecendo-se grandes vantagens aos Srs. Agentes
V. FERNANDES & CIA.
Rua Sachet, 26 Rio de Janeiro Caixa 1735
(18347)

ODEON — GLORIA

PROGRAMMA SERRADOR — PROGRAMMA URANIA

VEJA O SEU OLHAR SATANICO!
E' assim que nos surge o grande artista

WERNER KRAUSS
ao lado de
CONRAD VEIDT
e de
AGNES ESTERHAZY
no grandioso film
— do —
PROGRAMMA SERRADOR —

O Estudante de Praga

No programma: a comedia DESDITAS DE UM DITOSO — e um numero da REVISTA ODEON

HORARIO — 2 — 4 — 6 — 8 e 10 horas.

PRIMEIRA SESSÃO — á 1 hora...
E' o melhor momento, sem o aperto das grandes multidões, para ver

O MAIOR FILM DA ACTUALIDADE o romance sensacional que nos fala da vida daqui a 1.000 annos! UM PRODIGIO. — Um film extraordinario do — PROGRAMMA URANIA.

HORARIO: 1,00 — 3,10 — 5,20 — 7,30 — 9,40

NOTA — Estes films não serão exhibidos nos cinemas de COPACABANA, TIJUCA, Rua HADDOCK LOBO e Rua da Carioca.

Cine Theatro REPUBLICA

PREÇO UNICO — Adultos 1$500 — Crianças 1$000

HOJE — PROGRAMMA NOVO — 1º film: "BEATRICE CENCI" — "campeão" do PROGRAMMA SERRADOR — — com MARIA JACOBINI (10 partes) — 2º film: "SUZANNA" — da FIRST NATIONAL, em 7 partes, do PROGRAMMA SERRADOR, com CORINE GRIFFITH — 3º film: "ACERTANDO A MÃO" — comedia em 2 partes e 4º film: "MOCIDADE E ROMANCE" — Colorido da TIFFANY STAHL.

COMPANHIA BRASIL CINEMATOGRAPHICA

RIALTO

HOJE HOJE

Mulher Divina

(THE DIVINE WOMAN)
GRETA GARBO — LARS HANSON, JOHNNY MACK BROWN — DOROTHY CUMMINOS e LOWELL SHERMAN, em mais uma grande producção "METRO GOLDWYN MAYER".
A comedia "VISITA SEM CERIMONIA", por CHARLEY CHASE, e M. G. M. NEWS
Com aspectos a proposito do CONCURSO "PRINCIPE ESTUDANTE".

A seguir ao triumpho de
GRETA GARBO
em
MULHER DIVINA
O Rialto fará a reapparição de GEORGE K. ARTHUR e KARL DANE em

Detectives

CINEMA NACIONAL

Rua Voluntarios da Patria 335
TELEP. SUL 0072
Empresa Paschoal Chrispim
HOJE — Programma magistral
PRETO QUE TINHA ALMA BRANCA
0 actos — Programma Serrador, com o notavel Raymond de Sark e a formosa Conchita Piquer
CASORIO DE MASSADA
2 actos comicos de muita graça
REVISTA ODEON
Factos mundiaes

CINEMA GUARANY

R. Frei Caneca 133. T. N. 4263
HOJE — Amanhã e depois:

Dois Amantes

Super-producção da United Artists com os dois amantes da téla RONALD COLMAN e VILMA BANKY
(D 26495)

PARISIENSE

Empresa V. R. Castro

(HOJE)

Um grande espectaculo de consagração á arte na sua expressão mais bella: a plastica da mulher!
Onde AUDREY MUSON apresenta-se

TODA NÚA EM **Castidade**

No mesmo programma — NA TERRA DA MACUMBA.
A vida dos macumbeiros — Como se faz o "cangerê".
A "moamba" preparada — As dansas na "macumba" e ainda o Parisiense Jornal e uma Comedia.

(2ª feira, 29) **Ninguem acima de nós**
(Second to None).
Super Producção da Guará.

Está você em condições de se casar? — A resposta tereis na Segundafeira, e depois todas as noites nas sessões especiaes, ás 10 e meia horas, onde será apresentado o film de interesse social

DEFENDENDO A RAÇA

CAPITOLIO — IMPERIO

Paramount Pictures

HORARIO:
2 — 4 — 6 — 8 — 10.00

O amor carnal pode-se comparar á lua, — óra crescente, óra minguente. Mas o amor de irmãos, esse, é firme como o brilho dos planetas e eterno como a palavra do Propheta.
(Proverbio Arabe).

RONALD COLMAN
COM
NOAH BEERY
ALICE JOYCE
NEIL HAMILTON
RALPH FORBES
MARY BRIAN
NORMAN TREVOR e W. POWELL.
EM "REPRISE" DO SUPER-FILM DA "PARAMOUNT"

BEAU GESTE

A SEGUIR:
Rudolph Schildkraut e Junior Coghlan
DEVOÇÃO
"A HARP IN HOCK"
UM FILM DA "P.D.C."

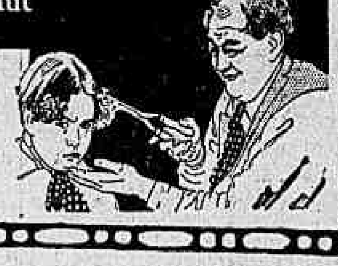

HORARIO
2; 3,20; 4,40; 6; 7,20; 8,40; 10.00.

Como complemento do programma — PARAMOUNT JORNAL Nº 9-29 e REPORTER CINEMATOGRAPHICO — Desenho animado.

ESTHER RALSTON
A VENUS AMERICANA NO FILM "PARAMOUNT"
EM

CASAMENTO A PRAZO FIXO

"HALF A BRIDE"

A SEGUIR
W. C. FIELDS e C. CONKLIN
EM
DOIS SABIDÕES E UM CANUDO!
"FOOLS FOR LUCK"
UM FILM DA "PARAMOUNT"

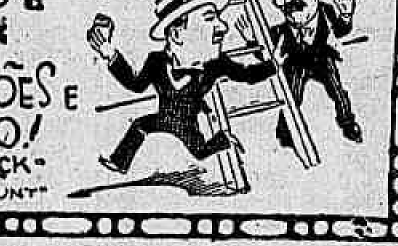

CINEROMA

PROXIMA SEMANA — Inauguração | PROXIMA SEMANA — Inauguração

Proprietario GUILHERME PINFILDI

RUA MARECHAL FLORIANO, 23
(Entre Avenida Central e Uruguayana)

GRANDIOSOS PROGRAMMAS DE FILMS AMERICANOS E EUROPEUS

Preços populares:
Balcões nobres . . . . . . 1$500
Platéa . . . . 1$000
Estudantes, militares e creanças 50 °|° de abatimento.

CINE ROMA — Grande salão de 400 metros quadrados, 8 grandes portas para Rua Marechal Floriano e Theophilo Ottoni.

Amplo salão onde se respira ar puro — Balcões de luxo para Familias — 28 Ventiladores modernos. Projecção nitida com apparelhos e projector A. E. G. ultimo modelo aperfeiçoado. (D 26457)

THEATRO MUNICIPAL

SOCIEDADE DE CONCERTOS SYMPHONICOS

Amanhã ás 16 horas Amanhã

6º E ULTIMO CONCERTO OFFICIAL
GRANDE ORCHESTRA — Regente maestro FRANCISCO BRAGA
R. SCHUMANN — Manfred — Ouverture; E. RONCHINI — Scenas infantis (1ª audição); D. FRO'ES — A lenda de D. Sancha (Poema Ballada) — (1ª audição); sólo pela sra. d. Celeste de Cerqueira; H. OSWALD — Preludio e Fuga em si menor (1ª audição); WAGNER — WILHELMY — Paraphrase de Parsifal. Violino sólo: prof. Romeo Ghipsmann; R. WAGNER — Murmurios da Floresta (Sievfried). Localidades na bilheteria do Theatro — DOMINGO, 4 de novembro — 5º CONCERTO POPULAR. (D 26473)

Cinema LAPA

Av. MEM DE SA' 23. C. 2543

Napoleão

Film historico em 14 actos

Evas do Espaço
Comedia

Cine Rio-Branco

EX-UNIVERSAL
R. Senador Euzebio 132 — N. 1639

O Anjo das Ruas
com CHARLES FARREL e JANET GAYNOR

Sob a Aguia Imperial
com RAPHAEL FORBES

PEGADAS DO TIGRE
9º e 10º episodios (18363)

PATHE' PALACE

Segunda-feira 29 Segunda-feira

Uma admiravel joia cinematographica

QUANDO UM HOMEM AMA

(MANON LESCAUT)

O maior film de
John Barrymore
o film em que esse grande artista se apresenta como
VERDADEIRO AMANTE
no lado da encantadora
Dolores Costello

-COMO SÃO DOCES OS TEUS BEIJOS, MEU QUERIDO! - Era assim que Manon falava a Des Grieux. E, de facto, os beijos de um apaixonado como aquelle deviam ser extremamente deliciosos

Producção da WARNER BROS, a marca insuperavel

(Programma MATARAZZO) — (Programma MATARAZZO)

Cine Theatro CENTRAL

2ª feira: — MOLLY O'DAY em — MILAGRES DA FE' — First National

HOJE — As variedades da SOUTH AMERICAN TOUR — NO PALCO

A's 3 1|2 e 8 1|2

La Desiderati
soprano lyrico

De Chocolat
o creador do improviso no Brasil, apresenta
Amelia de Oliveira
folk-lorista brasileira, com a qual fará duettos comicos.

Troupe Csudor
cinco deliciosas bailarinas classicas e fantasistas.

Zoé Philarmonica
que com a bocca, imita prodigiosamente o som dos instrumentos musicaes e as vozes de animaes

A's 5 1|2 e 11 hs.

Sundermann and Partner
superequilibristas em escadas gyratorias. Numero de formidavel sensação:
Viany
explendido ventriloquo, com seu impagavel boneco "Juquinha" a alegria das creanças

NA TELA
na engraçadissima comedia
Abarbados por amor
Um mundo de riso da First National

2ª. FEIRA — NO PALCO
Estréa da
Charles Strichazy
o maior virtuose em gaitas que tem apparecido no mundo. Execução magnifica de um vasto repertorio de charlestons, tangos, black bottons, musicas classicas, etc.

Cinema IDEAL

RUA DA CARIOCA 60|64 — Telephone C. 1027

(HOJE) A obra prima de EMILE ZOLA — Na Téla

LE RÊVE
com o grande SIGNORET
(DIAMOND PROGRAMMA)

DOROTHY MACKAILL e JACK MULHALL
em **Aventuras de um cometa**
First National

NO PALCO — A's 4 e 8 1|2
Ponthus — celebre equilibrista
TITA — a mulher serpente
MISS ARAUKY — a mulher de cabello de aço
LINDER BROTHERS — sapateadores
TRIO BRILHANTE — malabaristas
TOJO E BOBY — Cães acrobatas

SEGUNDA-FEIRA

A vida amorosa das odaliscas, nos harens da Arabia!
NOITES DE BAGDAD
8 actos "Royal Programma"

G. Sidney e Charles Murray
— EM —
ABARBADOS POR AMOR
6 actos da "First National"

Cine Theatro IRIS

Rua da Carioca, 49 — 51 — — — Telephone C. 4152

(HOJE) — NA TELA

EMIL JANNINGS
— EM —
A rua do peccado
8 actos da "Paramount"

TOM MIX
— EM —
Allô Cheyenne
6 actos da "Fox"

NO PALCO — A's 3 e 8 1|2
A revuette em 1 acto
Quizera amal-a
da autoria do consagrado autor patricio Dr. Paulo Magalhães
Na qual tomam parte os artistas: Palitos, Italia Ferreira, Zulmira Miranda, Judith, MariaAmelia Paita, Tosca Querró, Olavo de Barros, José Loureiro e I. Norat.

SEGUNDA-FEIRA

Wallace Beery e Raymond Hatton
DOIS VALIENTES DE GARGANTA
7 actos da "Paramount"

Virginia Valli e William Russel
em
ESCRAVO DO VICIO
6 actos da "Fox"

Cinema Mem de Sá

Avenida Mem de Sá — Esquina da rua dos Invalidos — Telephone Central, 2037. — O melhor cinema desta Capital —

Hoje, amanhã e depois
HAROLD LLOYD
— EM —
HAROLDO VELOZ
10 actos da "Paramount"

LILIAN GISH, em
VENTO E AREIA
7 actos da "Metro-Goldwyn-Mayer".

Na terra das cegonhas
Film educativo.

Domingo: MATINÉE.

ATLANTICO

R. Copacabana 580 — T. Sul 152?

Hoje — Ultimo dia!
ADOLPHE MENJOU, em
CURA-SE AMOR COM AMOR
6 actos da Paramount
MARY CARR, em
COM QUEM ME CASAREI?
6 actos da M. Ferrez
Marinheiro não é peixe
comedia em 2 actos
Amanhã: RICHARD BERTHELMESS, em
SEGREDO DE MORTE

AMERICANO

R. Copacabana 743, Tel. Ip. 622

Hoje, amanhã e depois
GRETA NISSEN e CHARLES FARREL, em
Principe Fazil
8 actos da "Fox".
EDMUND LOWE, em
MAIOR DO QUE UM REINO
"Fox"
Domingo: MATINÉE.

GUANABARA

P. Botafogo 506, Tel. Sul 2418

Hoje, amanhã e depois
FLORENCE VIDOR, em
QUARTETO DE AMOR
7 actos da "Paramount".
DOROTHY MACKAILL, em
CEU ABERTO
7 actos "First National".
AUTOMOVEL PARA DOIS
Comedia em 2 actos.
M. G. M. News 48
Domingo: MATINÉE.

TIJUCA

R. C. Bomfim 344, Tel. V. 365

Hoje — Ultimo dia!
DOROTHY MACKAILL, em
CEU ABERTO
7 actos da First National
BUZZ BARTON, em
AO DEUS DARÁ
6 actos Matarazzo
MARIDOS CASEIROS
Comedia em 2 actos
O CAVALLO PHANTASMA
10º episodio
Amanhã: REGINALD DENNY, em ONDE ESTAVA EU?

AMERICA

R. C. Bomfim 334, Tel. V. 4575

Hoje — Ultimo dia!
NORMA SHEARER, em
ACTRIZ
8 actos da Metro Goldwyn Mayer
KEN MAYNARD, em
A HORDA VERMELHA
7 actos da First Natinal
M. G. M. NEWS 49
Amanhã: RICHARD BERTHELMESS, em
SEGREDO DE MORTE

BRASIL

R. H. Lobo 437, Tel. V. 2012

Hoje, amanhã e depois
LILIAN GISH, em
VENTO E AREIA
7 actos da "Metro-Goldwyn-Mayer".
GEORGE LEWIS, em
O VENENO DO JAZZ
7 actos da "Universal".
SHERLOCK FALSIFICADO
Comedia em 2 actos.
Universal News 48
Domingo: MATINÉE.

VELO

R. H. Lobo 66, Tel. V.874

Hoje, amanhã e depois
CLARA BOW, em:
AS FIDALGAS DA PLEBE
8 actos da "Paramount".
REGINALD DENNY, em
ONDE ESTAVA EU?
7 actos da "Universal".
NOIVA PORFIADA
Comedia em 1 acto.
CHIQUINHO & CIA.
Comedia em 2 actos.
Paramount News 2
Domingo: MATINÉE.

HADDOCK LOBO

R. H. Lobo 20, Tel. V. 480

Hoje, amanhã e depois
CONSTANCE TALMADGE, em
VENUS DE VENEZA
7 actos "United Artists".
NANCY CARROL, em
VIVENDO E APRENDENDO
6 actos da "Fox".
PRAGA DAS PLATÉAS
Comedia em 2 actos.
Domingo: MATINÉE.

VILLA ISABEL

Av. 28 de Setembro 425. V. 1582

Hoje — — Hoje — — Hoje
WILLIAM BOYD, em
DOIS CAVALLEIROS ARABES
9 actos da United Artists
TED WELLS, em
HEROE DE ENCOMMENDA
5 actos Universal
No palco: Grande festival no qual tomam parte Pinto Filho, Belmira de Almeida, Celestino Guy Martinelli, Ignez Loops, Mr. Loops, Aurelio Coutinho, Edith Falcão, E. de Souza, João Celestino